This is a digital copy of a book that was preserved for generations on library shelves before it was carefully scanned by Google as part of a project to make the world's books discoverable online.

It has survived long enough for the copyright to expire and the book to enter the public domain. A public domain book is one that was never subject to copyright or whose legal copyright term has expired. Whether a book is in the public domain may vary country to country. Public domain books are our gateways to the past, representing a wealth of history, culture and knowledge that's often difficult to discover.

Marks, notations and other marginalia present in the original volume will appear in this file - a reminder of this book's long journey from the publisher to a library and finally to you.

Usage guidelines

Google is proud to partner with libraries to digitize public domain materials and make them widely accessible. Public domain books belong to the public and we are merely their custodians. Nevertheless, this work is expensive, so in order to keep providing this resource, we have taken steps to prevent abuse by commercial parties, including placing technical restrictions on automated querying.

We also ask that you:

+ *Make non-commercial use of the files* We designed Google Book Search for use by individuals, and we request that you use these files for personal, non-commercial purposes.

+ *Refrain from automated querying* Do not send automated queries of any sort to Google's system: If you are conducting research on machine translation, optical character recognition or other areas where access to a large amount of text is helpful, please contact us. We encourage the use of public domain materials for these purposes and may be able to help.

+ *Maintain attribution* The Google "watermark" you see on each file is essential for informing people about this project and helping them find additional materials through Google Book Search. Please do not remove it.

+ *Keep it legal* Whatever your use, remember that you are responsible for ensuring that what you are doing is legal. Do not assume that just because we believe a book is in the public domain for users in the United States, that the work is also in the public domain for users in other countries. Whether a book is still in copyright varies from country to country, and we can't offer guidance on whether any specific use of any specific book is allowed. Please do not assume that a book's appearance in Google Book Search means it can be used in any manner anywhere in the world. Copyright infringement liability can be quite severe.

About Google Book Search

Google's mission is to organize the world's information and to make it universally accessible and useful. Google Book Search helps readers discover the world's books while helping authors and publishers reach new audiences. You can search through the full text of this book on the web at `http://books.google.com/`

Это цифровая коиия книги, хранящейся для иотомков на библиотечных иолках, ирежде чем ее отсканировали сотрудники комиании Google в рамках ироекта, цель которого - сделать книги со всего мира достуиными через Интернет.

Прошло достаточно много времени для того, чтобы срок действия авторских ирав на эту книгу истек, и она иерешла в свободный достуи. Книга иереходит в свободный достуи, если на нее не были иоданы авторские ирава или срок действия авторских ирав истек. Переход книги в свободный достуи в разных странах осуществляется ио-разному. Книги, иерешедшие в свободный достуи, это наш ключ к ирошлому, к богатствам истории и культуры, а также к знаниям, которые часто трудно найти.

В этом файле сохранятся все иометки, иримечания и другие заииси, существующие в оригинальном издании, как наиоминание о том долгом иути, который книга ирошла от издателя до библиотеки и в конечном итоге до Вас.

Правила использовапия

Комиания Google гордится тем, что сотрудничает с библиотеками, чтобы иеревести книги, иерешедшие в свободный достуи, в цифровой формат и сделать их широкодостуиными. Книги, иерешедшие в свободный достуи, иринадлежат обществу, а мы лишь хранители этого достояния. Тем не менее, эти книги достаточно дорого стоят, иоэтому, чтобы и в дальнейшем иредоставлять этот ресурс, мы иредириняли некоторые действия, иредотвращающие коммерческое исиользование книг, в том числе установив технические ограничения на автоматические заиросы.

Мы также иросим Вас о следующем.

- Не исиользуйте файлы в коммерческих целях.
  Мы разработали ирограмму Поиск книг Google для всех иользователей, иоэтому исиользуйте эти файлы только в личных, некоммерческих целях.

- Не отиравляйте автоматические заиросы.
  Не отиравляйте в систему Google автоматические заиросы любого вида. Если Вы занимаетесь изучением систем машинного иеревода, оитического расиознавания символов или других областей, где достуи к большому количеству текста может оказаться иолезным, свяжитесь с нами. Для этих целей мы рекомендуем исиользовать материалы, иерешедшие в свободный достуи.

- Не удаляйте атрибуты Google.
  В каждом файле есть "водяной знак" Google. Он иозволяет иользователям узнать об этом ироекте и иомогает им найти доиолнительные материалы ири иомощи ирограммы Поиск книг Google. Не удаляйте его.

- Делайте это законно.
  Независимо от того, что Вы исиользуйте, не забудьте ироверить законность своих действий, за которые Вы несете иолную ответственность. Не думайте, что если книга иерешла в свободный достуи в США, то ее на этом основании могут исиользовать читатели из других стран. Условия для иерехода книги в свободный достуи в разных странах различны, иоэтому нет единых иравил, иозволяющих оиределить, можно ли в оиределенном случае исиользовать оиределенную книгу. Не думайте, что если книга иоявилась в Поиске книг Google, то ее можно исиользовать как угодно и где угодно. Наказание за нарушение авторских ирав может быть очень серьезным.

О программе Поиск кпиг Google

Миссия Google состоит в том, чтобы организовать мировую информацию и сделать ее всесторонне достуиной и иолезной. Программа Поиск книг Google иомогает иользователям найти книги со всего мира, а авторам и издателям - новых читателей. Полнотекстовый иоиск ио этой книге можно выиолнить на странице `http://books.google.com/`

UC-NRLF
$B 172 705

UC-NRLF
$B 172 705

UC-NRLF
$B 172 705

THE LIBRARY
OF
THE UNIVERSITY
OF CALIFORNIA

GIFT OF

Theodore H. von Laue

120

Russia

УСТАВЫ

ТОРГОВЫЙ, ФАБРИЧНОЙ и ЗАВОДСКОЙ ПРОМЫШЛЕННОСТИ и РЕМЕСЛЕННЫЙ.

(СВОДЪ ЗАКОНОВЪ, ТОМЪ XI, ЧАСТЬ 2).

Дополнены и измѣнены по продолженіямъ 1863, 1864, 1868, 1869, 1871 и 1872 гг.; съ разъясненіями по рѣшеніямъ Правительствующаго Сената и С.-Петербургскаго Коммерческаго суда по вексельнымъ дѣламъ.

СЪ ПРИЛОЖЕНІЕМЪ

ПОЛОЖЕНІЯ О ПОШЛИНАХЪ

ЗА ПРАВО ТОРГОВЛИ И ДРУГИХЪ ПРОМЫСЛОВЪ.

ИЗДАНІЕ ПЯТОЕ.

Продается въ книжныхъ магазинахъ

И. П. АНИСИМОВА.

Въ С.-Петербургѣ:
Рядомъ съ Императорской Публичной Библіотекой.

Въ Москвѣ:
На Никольской улицѣ, въ д. Заиконоспасскаго монастыря.

1873.

GIFT

Типографія Реттера и Шнейдера, Невскій проспектъ, № 5.

HF1345
A5
1873

УСТАВЫ

ТОРГОВЫЙ, ФАБРИЧНОЙ И ЗАВОДСКОЙ ПРОМЫШЛЕННОСТИ

И

РЕМЕСЛЕННЫЙ.

Г. 493

ОГЛАВЛЕНІЕ.

I. УСТАВЪ ТОРГОВЫЙ.

Книга первая. О правѣ на торговлю.

	СТАТЬИ.	СТР.
Разд. I. О торговлѣ по свидѣтельствамъ.	1— 294.	1
Глава I. О торговлѣ россійскихъ подданныхъ.	6— 153.	1
Отд. 1. Общія постановленія о торговлѣ россійскихъ подданныхъ	6— 107.	1
I. О вступленіи въ гильдіи.	8— 57.	2
II. О почетныхъ преимуществахъ купцовъ по гильдіямъ.	58— 62.	4
III. О преимуществахъ купцовъ въ порядкѣ службы, податей и суда уголовнаго. . . .	63— 76.	5
IV. О торговыхъ правахъ по гильдіямъ. .	77— 107.	6
Отд. 2. Особенныя постановленія о торговлѣ россійскихъ подданныхъ.	108— 158.	9
I. О вступленіи въ гильдіи дворянъ. . . .	108— 121.	9
II. О торговлѣ купцовъ польскихъ, финляндскихъ и азіатскихъ	122— 127.	9
III. О торговлѣ евреевъ	128— 145.	10
IV. О льготахъ по торговлѣ	146— 153.	18
Глава II. Объ открытіи и принятіи наслѣдства послѣ лицъ, производившихъ торговлю.	154— 177.	31
Глава III. О лишеніи правъ торговаго сословія	178— 182.	36
Глава IV. О торговлѣ иностранцевъ въ Россіи.	183— 233.	37
Отд. 1. Общія положенія	183— 203.	—
Отд. 2. О иностранныхъ гостяхъ.	204— 215.	38
Отд. 3. О заѣзжихъ иностранныхъ купцахъ.	216— 226.	—
Отд. 4. О торговлѣ иностранныхъ азіатскихъ купцовъ въ особенности.	227— 233.	—
Глава V. О торговлѣ крестьянъ по разрядамъ.	234— 255.	40
Глава VI. О торговлѣ купеческихъ приказчиковъ и коммисіонеровъ.	256— 274.	—

	СТАТЬИ.	СТР.
Глава VII. О надзорѣ за правильнымъ производствомъ торговли и отвѣтственности за нарушеніе правилъ о производствѣ оной.	275— 294.	41
Разд. II. О торговлѣ свободной, производимой безъ установленныхъ свидѣтельствъ. . . .	295— 516.	42
Глава I. О предметахъ торговли свободной для всѣхъ состояній въ государствѣ . . .	295— 298.	—
Глава II. О свободной торговлѣ дворянъ . .	299— 305.	—
Глава III. О свободной торговлѣ городскихъ обывателей.	306— 348.	43
Глава IV. О свободной торговлѣ сельскихъ обывателей	349— 367.	—
Глава V. О свободной торговлѣ Донскихъ казаковъ	368— 428.	45
Отд. 1. О правѣ Донскихъ казаковъ на торговлю.	368— 381.	—
Отд. 2. О составленіи общества торговыхъ казаковъ.	382— 402.	47
Отд. 3. О довѣренныхъ торговаго обществъ.	403— 420.	50
Отд. 4. О правѣ казаковъ по внутреннему судоходству.	421— 428.	51
Глава VI. О свободной торговлѣ Оренбургскихъ казаковъ.	429— 434.	52
Глава VII. О свободной торговлѣ Черноморскихъ казаковъ.	435— 448.	53
Глава VIII. О торговлѣ и промышленности Новороссійскихъ казаковъ.	449— 454.	54
Глава IX. О торговлѣ и промышленности Астраханскаго казачьяго войска.	455— 460.	54
Глава X. О торговлѣ и промышленности Кавказскаго линейнаго казачьяго войска. . .	461— 468.	—
Глава XI. О свободной торговлѣ Сибирскихъ казаковъ.	469— 491.	—
Отд. 1. О свободной торговлѣ городовыхъ казаковъ.	469— 473.	—
Отд. 2. О свободной торговлѣ Тобольскихъ казаковъ.	474— 476.	55
Отд. 3. О свободной торговлѣ казаковъ Иркутскаго и Енисейскаго конныхъ полковъ.	477— 480.	—
Отд. 4. О свободной торговлѣ Сибирскихъ линейныхъ казаковъ	481— 489.	56
Отд. 5. О свободной торговлѣ казаковъ Забайкальскаго казачьяго войска	490— 491.	—
Глава XII. О свободной торговлѣ инородцевъ, Сибирскихъ самоѣдовъ и Сибирскихъ киргизовъ	492— 512.	57

		СТАТЬИ.	СТР.
	Глава XIII. О свободной торговлѣ иностранцевъ	513— 516.	59
Разд.	III. О купеческихъ (конторскихъ) книгахъ	517— 539.	—

Книга вторая. О торговыхъ обязательствахъ и договорахъ общихъ и разныхъ родамъ торговли свойственныхъ.

Разд.	I. Уставъ о векселяхъ	540— 684.	66
	Глава I. О составленіи, совершеніи и движеніи векселей	540— 598.	—
	Отд. 1. О составленіи векселей	540— 546.	—
	Отд. 2. О совершеніи векселей	547— 553.	71
	Отд. 3. Объ отправленіи векселя	554—	72
	Отд. 4. О передачѣ векселей	555— 570.	73
	Отд. 5. О предъявленіи векселя и принятіи его, или отказѣ	571— 584.	76
	Отд. 6. О протестѣ въ принятіи векселя	585— 598.	78
	Глава II. Объ удовлетвореніи по векселю	599— 644.	80
	Отд. 1. О срокахъ платежа	599— 609.	—
	Отд. 2. О платежѣ и протестѣ въ неплатежѣ	610— 635.	81
	Отд. 3. О прекращеніи силы векселя	636— 644.	90
	Глава III. О дачѣ векселей ко взысканію и о искѣ должника	645— 649.	93
	Глава IV. Порядокъ взысканія	650— 662.	96
	Глава V. О количествѣ взысканія по векселямъ	663— 676.	103
	Отд. 1. О количествѣ взысканія по векселямъ простымъ	663— 666.	—
	Отд. 2. О количествѣ взысканія по векселямъ переводнымъ	667— 676.	105
	Глава VI. Объ отвѣтственности по вексельнымъ взысканіямъ	677— 682.	106
	Глава VII. О распредѣленіи пенныхъ денегъ	683— 684.	107
Разд.	II. О торговыхъ договорахъ, разнымъ родамъ торговли свойственныхъ	685— 778.	108
	Глава I. О договорѣ найма купеческихъ приказчиковъ и лавочныхъ сидѣльцевъ	685— 720.	—
	Отд. 1. О составленіи и совершеніи договора	685— 689.	—
	Отд. 2. О исполненіи договора и обязанностяхъ приказчика	690— 704.	111
	Отд. 3. Объ отвѣтственности хозяевъ за дѣйствія приказчиковъ, отчетахъ и отпускѣ	705— 720.	113

	СТАТЬИ.	СТР.
Глава II. О торговой довѣренности	721— 749.	117
Отд. 1. О довѣренности на производство торга	722— 737.	—
Отд. 2. О довѣренности на хожденіе по таможенному производству дѣлъ	738— 749.	120
Глава III. О торговомъ товариществѣ	750— 778.	121
Отд. 1. Общія положенія	750— 755.	—
Отд. 2. О товариществѣ полномъ	756— 771.	122
Отд. 3. О товариществѣ на вѣрѣ	772— 776.	124
Отд. 4. О товариществѣ по участкамъ или компаніи на акціяхъ	777— 778.	—

Книга третія. Объ особенныхъ договорахъ и обязательствахъ по торговому судостроенію и мореплаванію.

Разд. I.	О договорахъ и обязательствахъ по торговому судостроенію	779— 829.	125
	Глава I. О построеніи, свидѣтельствѣ и оснащеніи торговыхъ судовъ	779— 800.	—
	Отд. 1. О правѣ судостроенія	779— 783.	—
	Отд. 2. О чертежахъ, смѣтахъ и матеріалахъ для торговыхъ судовъ	784— 787.	126
	Отд. 3. О избраніи корабельныхъ мастеровъ и оснащеніи судовъ	788— 797.	127
	Отд. 4. О свидѣтельствованіи торговыхъ мореходныхъ судовъ	798— 800.	129
	Глава II. О покупкѣ и продажѣ торговыхъ судовъ	801— 817.	—
	Глава III. О товариществѣ въ строеніи, покупкѣ и содержаніи корабля	816— 829.	132
Разд. II.	О договорахъ и обязательствахъ по торговому мореплаванію	830—1058.	134
	Глава I. О правѣ мореплаванія	830— 838.	—
	Глава II. О корабельныхъ документахъ	834— 852.	—
	Глава III. О экипажѣ на россійскихъ торговыхъ судахъ	853— 878.	136
	Глава IV. О наймѣ корабельщика или судовщика	879— 921.	142
	Отд. 1. О составленіи и совершеніи договора	879— 889.	—
	Отд. 2. О исполненіи договора и обязанности корабельщика къ хозяевамъ корабля	890— 916.	144
	Отд. 3. Объ отвѣтственности хозяевъ корабля за дѣйствія корабельщика	917— 921.	147

		СТАТЬИ.	СТР.
	Глава V. О наймѣ корабельныхъ служителей и водоходцевъ	922— 969.	148
	Отд. 1. О должности корабельныхъ служителей и водоходцевъ	922— 934.	—
	Отд. 2. О составленіи договора найма корабельныхъ служителей и водоходцевъ	935— 940.	150
	Отд. 3. О совершеніи договора	941— 954.	151
	Отд. 4. О исполненіи договора	955— 964.	153
	Отд. 5. Объ отпускѣ корабельныхъ служителей и о разсчетѣ съ ними	965— 999.	158
	Глава VI. О наймѣ кораблей и судовъ подъ грузъ	1000—1037.	161
	Отд. 1. О составленіи и совершеніи договора	1000—1011.	—
	Отд. 2. О исполненіи договора	1012—1037.	162
	Глава VII. О защитѣ торговыхъ судовъ и кораблей	1038—1056.	165
	Отд. 1. О военномъ конвоѣ	1038—1042.	—
	Отд. 2. О договорѣ взаимной защиты купеческихъ кораблей и судовъ	1043—1051.	166
	Отд. 3. О морскомъ разбоѣ и правѣ обороны	1052—1056.	167
Разд.	III. О бодмереѣ и аваріяхъ, или морскихъ убыткахъ	1057—1226.	168
	Глава I. О бодмереѣ	1057—1062.	—
	Глава II. О займѣ припасовъ на морѣ	1063—1067.	169
	Глава III. О аваріи или морскихъ убыткахъ малыхъ, простыхъ и частныхъ	1068—1073.	170
	Глава IV. О аваріи или морскихъ убыткахъ большихъ и общихъ	1074—1095.	—
	Глава V. О аваріи или морскихъ убыткахъ взаимнаго вреда	1096—1122.	174
	Глава VI. О удовлетвореніи частныхъ убытковъ отъ поврежденія купеческихъ судовъ казенными и обратно	1123—1134.	178
	Глава VII. О спасеніи кораблей и судовъ, претерпѣвшихъ крушеніе или гибель	1135—1193.	181
	Отд. 1. Общія положенія	1135—1143.	—
	Отд. 2. О порядкѣ, необходимомъ при спасеніи и сбереженіи предметовъ съ кораблей, претерпѣвающихъ крушеніе	1144—1159.	182
	Отд. 3. О наградахъ за спасеніе и сбереженіе и о взысканіяхъ за неподаніе помощи и утайку спасенныхъ вещей	1160—1177.	185
	Отд. 4. О удовлетвореніи наградой спасавшихъ и сберегавшихъ	1178—1185.	188
	Отд. 5. О возвращеніи хозяевамъ спасеннаго	1186—1193.	190

		СТАТЬИ.	СТР.
	Глава VIII. О принадлежности потопленныхъ мореплавательныхъ вещей, поднимаемыхъ при очищеніи рейдовъ и о вознагражденіи за поднятіе сихъ вещей	1194—1212.	191
	Глава IX. О лоцманахъ или проводникахъ	1213—1226.	193
Разд.	IV. О застрахованіи морскомъ	1227—1266.	196
	Глава I. Общія положенія	1227—1233.	—
	Глава II. О предметахъ морскаго страхованія	1234—2236.	197
	Глава III. О составленіи договора морскаго страхованія	1237—1239.	199
	Глава IV. Объ исполненіи договора морскаго страхованія	1240—1266.	201

Книга четвертая. О судопроизводствѣ въ дѣлахъ торговыхъ.

Разд.	I. Общее учрежденіе коммерческихъ судовъ	1267—1413.	207
	Глава I. Составъ коммерческаго суда	1267—1271.	—
	Глава II. Порядокъ опредѣленія	1272—1299.	208
	Отд. 1. Опредѣленіе предсѣдателя и членовъ	1272—1280.	—
	Отд. 2. Опредѣленіе секретарей, приставовъ и чиновъ канцеляріи	1281—1283.	209
	Отд. 3. Назначеніе присяжныхъ попечителей и стряпчихъ	1284—1299.	210
	Глава III. Предметы и пространство вѣдомства	1300—1310.	211
	Глава IV. Устройство и порядокъ присутствій	1311—1334.	216
	Глава V. Порядокъ и производства дѣлъ	1335—1413.	219
	Отд. 1. О словесной расправѣ	1336—1395.	—
	I. Общія положенія	1336—1345.	—
	II. Вступленіе дѣла и письмоводство въ канцеляріи	1346—1362.	220
	III. Движеніе дѣла и письмоводство въ присутствіи	1363—1395.	222
	Отд. 2. О письменномъ производствѣ	1396—1413.	225
Разд.	II. Особенныя учрежденія коммерческихъ судовъ	1414—1524.	227
	Глава I. Учрежденіе коммерческихъ судовъ Одесскаго, Таганрогскаго и Керчь-еникольскаго	1414—1449.	—
	Отд. 1. Составъ коммерческихъ судовъ	1414—1415.	—
	Отд. 2. Порядокъ опредѣленія	1416—1424.	—
	Отд. 3. Предметы и пространство вѣдомства	1425—1444.	229
	Отд. 4. Порядокъ производства дѣлъ	1445—1449.	231
	Глава II. Учрежденіе коммерческаго суда въ войскѣ Донскомъ	1450—1493.	232
	Отд. 1. Составъ коммерческаго суда	1450—1452.	—

	СТАТЬИ.	СТР.
Отд. 2. Порядокъ опредѣленія	1453—1459.	232
Отд. 3. Предметы и пространство вѣдомства.	1460—1462.	233
Отд. 4. Порядокъ производства дѣлъ и сношеній	1463—1472.	—
Отд. 5. Особенныя обязанности коммерческаго суда въ землѣ войска Донскаго.	1475—1493.	235
Глава III. Учрежденіе Архангельскаго коммерческаго суда	1494—1497.	237
Глава IV. Учрежденіе Тифлисскаго коммерческаго суда	1498—1524.	239
Разд. III. Уставъ судопроизводства въ коммерческихъ судахъ	1525—1770.	—
Глава I. О подсудности	1525—1530.	—
Глава II. О призывѣ и явкѣ къ суду	1531—1554.	239
Глава III. Объ отводахъ	1555—1566.	241
Отд. 1. Объ отводахъ къ отклоненію суда	1557—1560.	—
Отд. 2. Объ отводахъ къ устраненію членовъ суда	1561—1566.	242
Глава IV. О выслушаніи сторонъ и приведеніи дѣла въ ясность	1567—1571.	243
Глава V. О разбирательствѣ чрезъ посредниковъ	1572—1586.	—
Глава VI. О доказательствахъ вообще и разныхъ родахъ оныхъ	1587—1590.	245
Глава VII. О доказательствѣ собственнымъ признаніемъ	1591—1595.	246
Глава VIII. О письменныхъ актахъ и документахъ вообще	1596—1618.	—
Глава IX. Объ особенныхъ родахъ письменныхъ доказательствъ	1619—1645.	249
Отд. 1. О купеческихъ книгахъ и запискахъ	1620—1630.	—
Отд. 2. О маклерскихъ книгахъ и запискахъ	1631—1634.	251
Отд. 3. О книгахъ, содержимыхъ по образцу купеческихъ и о реестрахъ	1635—1639.	—
Отд. 4. О счетахъ и роспискахъ	1640—1645.	252
Глава X. О доказательствѣ чрезъ свидѣтелей	1646—1662.	—
Глава XI. О доказательствѣ присягою	1663—1677.	254
Глава XII. Объ отвѣтахъ и опроверженіяхъ	1678—1692.	256
Глава XIII. О повѣркѣ доказательствъ и опроверженій	1693—1713.	257
Отд. 1. О свидѣтельствѣ на мѣстѣ	1694—1698.	—
Отд. 2. Объ осмотрѣ свѣдущихъ людей	1699—1713.	258
Глава XIV. О рѣшеніяхъ и исполненіи оныхъ	1714—1748.	259
Отд. 1. Объ образѣ составленія опредѣленій вообще	1716—1731.	260

		СТАТЬИ.	СТР.
	Глава III. О порядкѣ производства по тяжебнымъ дѣламъ россійскихъ подданныхъ, торгующихъ въ Левантѣ	2144—2155.	323
Разд. II.	О биржахъ и биржевыхъ установленіяхъ	2156—2421.	325
	Глава I. О биржахъ вообще	2156—2160.	—
	Глава II. Уставъ С.-Петербургской биржи	2161—2234.	327
	Отд. 1. О биржѣ и посѣщающихъ оную	2161—2166.	—
	Отд. 2. О биржевомъ комитетѣ	2167—2186.	328
	Отд. 3. О правахъ и обязанностяхъ лицъ, посѣщающихъ биржу	2187—2196.	329
	Отд. 4. О правахъ и обязанностяхъ биржеваго комитета	2197—2205.	330
	Отд. 5. Объ отвѣтственности лицъ, посѣщающихъ биржу	2206—2210.	331
	Отд. 6. О распорядительной и хозяйственной части С.-Петербургской биржи	2211—2234.	332
	Глава III. Положеніе о С.-Петербургскихъ городскихъ амбарахъ	2235—2278.	335
	Отд. 1. Учрежденіе городскихъ амбаровъ	2235—2245.	—
	Отд. 2. Объ отдачѣ городскихъ амбаровъ въ наемъ	2246—2250.	336
	Отд. 3. О пропускѣ барокъ къ амбарамъ и о складахъ въ оные товаровъ	2251—2260.	—
	Отд. 4. О должности амбарнаго инспектора	2261—2278.	338
	Глава IV. Правила для Рыбинской биржи	2279—2288.	340
	Глава V. Правила для Одесской биржи и биржеваго комитета	2289—2311.	342
	Глава VI. Правила о учрежденіи на Нижегородской ярмаркѣ временной биржи	2312—2322.	345
	Глава VII. О браковщикахъ, десятникахъ и о бракованіи товаровъ	2322—2345.	348
	Отд. 1. О избраніи и о опредѣленіи браковщиковъ и десятниковъ	2324—2331.	—
	Отд. 2. О должности и отвѣтственности браковщиковъ и десятниковъ	2332—2343.	349
	Отд. 3. О товарахъ, браку подлежащихъ	2344—2345.	351
	Глава VIII. Обраковщикахъ, десятникахъ и о надзорѣ за браковъ товаровъ при С.-Петербургскомъ портѣ	2346—2405.	356
	Отд. 1. О опредѣленіи, платѣ и отвѣтственности браковщиковъ и десятниковъ	2346—2372.	—
	Отд. 2. О надзорѣ за бракованіемъ товаровъ	2373—2402.	359
	Отд. 3. О штрафныхъ деньгахъ	2403—2405.	364
	Глава IX. О браковщикахъ и десятникахъ, и о надзорѣ за браковъ товаровъ при Архангельскомъ портѣ	2406—2408.	—
	Глава X. О биржевыхъ артельщикахъ	2409—2421.	365

	СТАТЬИ.	СТР.
Разд. III. О маклерахъ и нотаріусахъ	2422—2746.	367
Глава I. О маклерахъ и нотаріусахъ вообще	2422—2477.	—
Отд. 1. О избраніи, опредѣленіи и должности маклеровъ и нотаріусовъ	2422—2456.	—
Отд. 2. О маклерскихъ книгахъ и запискахъ	2457—2471.	373
Отд. 3. О маклерской платѣ и куртажныхъ деньгахъ	2472—2477.	375
Глава II. О биржевыхъ маклерахъ, гофъ-маклерахъ, аукціонистахъ, нотаріусахъ, корабельныхъ маклерахъ и диспашерахъ при С.-Петербургскомъ портѣ	2478—2627.	376
Отд. 1. О званіи биржевыхъ маклеровъ, гофъ-маклеровъ, аукціонистовъ, нотаріусовъ, корабельныхъ маклеровъ и диспашеровъ	2478—2483.	—
Отд. 2. О биржевыхъ маклерахъ при С.-Петербургскомъ портѣ	2484—2525.	377
Отд. 3. О гофъ-маклерахъ	2526—2535.	382
Отд. 4. Объ аукціонахъ и о биржевыхъ аукціонистахъ при С.-Петербургскомъ портѣ	2536—2568.	383
Отд. 5. О биржевыхъ нотаріусахъ при С.-Петербургскомъ портѣ	2569—2578.	389
Отд. 6. О корабельныхъ маклерахъ при С.Петербургскомъ портѣ	2579—2602.	390
Отд. 7. О диспашерахъ при С.-Петербургскомъ портѣ	2603—2627.	393
Глава III. О биржевыхъ маклерахъ, гофъ-маклерѣ, нотаріусѣ и аукціонистѣ при Московской биржѣ	2628—2635.	396
Глава VI. О маклерахъ при Рыбинской биржѣ	2636—2643.	397
Глава V. О биржевыхъ маклерахъ, гофъ-маклерахъ, нотаріусахъ, корабельныхъ маклерахъ, диспашерахъ и биржевыхъ экспертахъ при Одесскомъ портѣ	2644—2689.	398
Глава VI. О маклерахъ при Нижегородской ярмарочной биржѣ	2690—2698.	405
Глава VII. Объ отвѣтственности маклеровъ, биржевыхъ маклеровъ, гофъ-маклеровъ, биржевыхъ нотаріусовъ, корабельныхъ маклеровъ, биржевыхъ аукціонистовъ и диспашеровъ	2699—2746.	407
Отд. 1. Объ отвѣтственности маклеровъ	2699—2710.	—
Отд. 2. Объ отвѣтственности биржевыхъ маклеровъ, гофъ-маклеровъ, биржевыхъ нотаріусовъ и корабельныхъ маклеровъ	2711—2725.	409

	СТАТЬИ.	СТР.
Отд. 3. Объ отвѣтственности биржевыхъ аукціонистовъ	2726—2739.	410
Отд. 4. Объ отвѣтственности диспашеровъ	2740—2746.	412
Разд. IV. О торговыхъ мѣрахъ и вѣсахъ	2747—2807.	—
Глава I. Общія положенія	2747— —	—
Глава II. Объ отливкѣ мѣръ и вѣсовъ, выверкѣ и клейменіи оныхъ	2748—2751.	413
Глава III. О надворѣ за употребленіемъ законныхъ мѣръ и высовъ, повѣркѣ и свидѣтельствѣ оныхъ	2752—2765.	416
Глава IV. О торговыхъ мѣрахъ	2766— —	419
Отд. 1. О четверниковой или хлѣбной мѣрѣ	2767— —	—
Отд. 2. О ведерной или питейной мѣрѣ	2768—2778.	—
Отд. 3. О мѣрахъ для раздробительной продажи хлѣбнаго вина и водокъ	2779—2782.	421
Отд. 4. Объ аршинной мѣрѣ	2783—2788.	—
Глава V. О вѣсахъ	2789—2798.	422
Глава IV. О взысканіяхъ	2799—2807.	424
Разд. V. О ярмаркахъ	2808—2883.	426
Глава I. О учрежденіи и различіи ярмарокъ	2808—2815.	—
Глава II. О наймѣ лавокъ и другихъ торговыхъ помѣщеній во время ярмарокъ	2816—2823.	428
Глава III. О пошлинныхъ сборахъ въ войскѣ Донскомъ съ лавокъ, вѣсовъ и мѣстъ на ярмаркахъ	2824—2841.	429
Глава IV. О ярмаркахъ для торга шерстью	2842—2854.	431
Глава V. О ярмарочномъ судѣ и объ охраненіи во время ярмарки порядка	2855—2860.	435
Глава VI. О инородческихъ ярмаркахъ и сборахъ въ Сибири и Мезенскомъ уѣздѣ Архангельской губерніи	2861—2869.	436
Глава VII. О ярмаркахъ въ улусахъ калмыковъ, обитающихъ въ губерніяхъ Астраханской и Ставропольской	2870—2883.	437

ПРИЛОЖЕНІЯ.

	СТР.
Къ ст. 88. Объ учрежденіи коммисіонерскихъ конторъ для дѣлъ частныхъ	3
— 122. Уставъ о купеческихъ гильдіяхъ въ Царствѣ Польскомъ	4
— 519. Форма книгъ для розничныхъ торговцевъ, составляющихъ второй разрядъ на основаніи правилъ о купеческихъ книгахъ	9

			стр.
Къ ст.	520.	Форма книгъ для мелочныхъ торговцевъ, составляющихъ третій разрядъ на основаніи правилъ о купеческихъ книгахъ	1 21
—	540.	Форма изъ уставу о векселяхъ	27
—	725.	Образецъ договора частной довѣренности приказчику или комиссіонеру	33
—	726.	Образецъ договора общей торговой довѣренности приказчику или комиссіонеру	—
—	745.	Форма довѣренности на отправленіе дѣлъ по таможнѣ	34
—	839.	Правила о порядкѣ выдачи патентовъ на русскій флагъ	—
—	853.	Правила для производства испытаній на званіе шкипера и штурмана	42
—	854.	Положеніе о мореходныхъ классахъ	44
—	857.	Формуляръ присяги корабельщика, кормчаго или штурмана и лоцмана	46
—	860.	Правила для учрежденія вольныхъ матросскихъ обществъ или цеховъ въ городахъ Алешкахъ и Николаевѣ	—
—	861.	Правила, на основаніи коихъ допускается образованіе въ государственныхъ селеніяхъ Новороссійскаго края вольныхъ матросскихъ обществъ	51
—	862.	Основныя правила для учрежденія вольнаго матросскаго общества или цеха въ Кронштадтѣ	52
—	904.	Правила о выгрузкѣ балласта съ коммерческихъ судовъ въ россійскихъ портахъ	65
—	938.	Образецъ договора корабельщика съ корабельными служителями	66
—	977.	О количествѣ провизіи для морскихъ служителей на военномъ кораблѣ	68
—	1075.	Примѣрное расчисленіе аваріи большой и общей	70
—	1098 и 1105.	Правила для предупрежденія столкновенія судовъ въ морѣ	71
—	1215.	(примѣч. 1). Уставъ Рижскаго лоцманскаго цеха	75
—	1215.	(примѣч. 3). Учрежденіе постояннаго общества шекснинскихъ лоцмановъ для провода судовъ чрезъ николаевскіе пороги	99
—	1215.	(примѣч. 5). Правила для Никольскаго лоцманскаго цеха	100
—	1215.	(примѣч. 6). Положеніе объ ингиндинскихъ и илькинскихъ лоцманахъ въ Забайкальской области Восточной Сибири	106
—	1215.	(примѣч. 7). Уставъ Кронштадтскаго лоцманскаго цеха	109
—	1215.	(примѣч. 8). Уставъ общества николаевскихъ лоцмановъ	119

			стр.
Къ ст.	1315.	Примѣрное росписаніе дней присутствія для коммерческихъ судовъ, состоящихъ изъ двухъ отдѣленій	130
—	1347.	Образецъ записки, представляемой въ коммерческій судъ при просьбѣ	—
—	1350.	Книга входящихъ просьбъ	131
—	1356.	Образецъ повѣстки о явкѣ въ судъ	—
—	1357.	Образецъ приказа о явкѣ въ судъ	132
—	1359.	Книга повѣстокъ и приказовъ	—
—	1360.	Книга докладная	—
—	1367.	Книга засѣданій коммерческаго суда	133
—	1373.	Образецъ протокола третейскихъ судовъ	134
—	1375.	Образецъ протокола выслушанныхъ свидѣтелей	—
—	1376.	Образецъ протокола принятыхъ поручительствъ	135
—	1379.	Образецъ протокола присяги	—
—	1384.	Образецъ протокола объявленной на рѣшеніе суда апелляціи	136
—	1393.	Книга исходящихъ	—
—	1786.	Образецъ для записки въ судебную книгу по искамъ безпорнымъ	—
—	1829.	Формы присягамъ по дѣламъ, въ торговомъ словесномъ судѣ производимымъ	139
—	2022.	Формы къ уставу о торговой несостоятельности	—
—	2025.	Уставъ для россійскихъ консуловъ въ Европѣ и Америкѣ	142
—	2099.	Положеніе о пошлинахъ, которыя дозволяются собирать россійской миссіи и консульствамъ въ Персіи	180
—	2117.	Вѣдомость о рѣшенныхъ и нерѣшенныхъ дѣлахъ по консульствамъ	182
—	2156.	(примѣч. 1). Правила для Иркутской биржи	183
—	2156.	(примѣч. 2). Уставъ Кіевской биржи	184
—	2156.	(примѣч. 3). Уставъ Тульской биржи	190
—	2156.	(примѣч. 4). Уставъ Казанской биржи	194
—	2156.	(примѣч. 5). Уставъ Рижской биржи	200
—	2156.	(примѣч. 6). Уставъ Ростовской (на Дону) биржи	206
—	2156.	(примѣч. 8). Уставъ Астраханской биржи	211
—	2328.	Форма присяги браковщиковъ	214
—	2460.	Образцы маклерскихъ записокъ	215
—	2498.	Форма присяги биржевыхъ маклеровъ	216
—	2562.	Торговый листъ публичной биржевой продажи	217
—	2747.	Система россійскихъ мѣръ и вѣсовъ	218
—	2809.	Правила для Нижегородской ярмарки	221

УСТАВЪ О ПРОМЫШЛЕННОСТИ ФАБРИЧНОЙ И ЗАВОДСКОЙ.

Книга первая. Общія постановленія о промышленности фабричной и заводской.

	СТАТЬИ.	СТР.
Разд. I. О разныхъ родахъ промышленности фабричной и заводской и о составѣ управленія ею	1— 34.	3
Глава I. О разныхъ родахъ промышленности фабричной и заводской	1— 9.	3
Глава II. Учрежденіе управленія мануфактурами, фабриками и заводами	10— 16.	4
Глава III. О мануфактурныхъ комитетахъ и корреспондентахъ въ губерніяхъ	17— 31.	5
Глава IV. О свѣдѣніяхъ для статистики фабрикъ и заводовъ и о представленіи образцовъ издѣлій	32— 34.	6
Разд. II. О правахъ и обязанностяхъ, сопряженныхъ съ учрежденіемъ и содержаніемъ заведеній фабричныхъ и заводскихъ	35— 114.	7
Глава 1. О правѣ учреждать заведенія фабричныя и заводскія	35— 48.	—
Отд. 1. Объ учрежденіи казенныхъ мануфактуръ, фабрикъ и заводовъ	35— 36.	—
Отд. 2. О правѣ учреждать частныя мануфактуры, фабрики и заводы	37— 48.	—
Глава 2. О правахъ и обязанностяхъ, сопряженныхъ съ содержаніемъ заведеній фабричныхъ и заводскихъ	49— 73.	10
Отд. 1. О правахъ и обязанностяхъ казны	49— 50.	—
Отд. 2. О правахъ и обязанностяхъ частныхъ лицъ	51— 73.	—
Глава 3. О клейменіи издѣлій россійскихъ мануфактуръ, фабрикъ и заводовъ	74— 82.	12
Глава 4. О правѣ состояній лицъ, состоящихъ при мануфактурахъ, фабрикахъ и заводахъ	83— 114.	1
Отд. 1. О правѣ состояній лицъ, состоящихъ при казенныхъ заводахъ	83— 86.	—
Отд. 2. При посессіонныхъ заводахъ	87— 97.	16
Отд. 3. При владѣльческихъ заводахъ	98— 99.	—
Отд. 4. О людяхъ вольнонаемныхъ	100— 114.	—
Разд. III. О пособіяхъ къ поощренію фабричной и заводской промышленности	115— 275.	20

	СТАТЬИ.	СТР.
Глава III. О вступленіи въ цехъ и выходѣ изъ онаго	89—113.	16
Глава IV. О цеховыхъ мастерахъ, подмастерьяхъ и ученикахъ	114—151.	19
Отд. 1. О мастерахъ	114—129.	—
Отд. 2. О подмастерьяхъ	130—144.	21
Отд. 3. Объ ученикахъ	145—151.	23
Глава V. О ремесленной работѣ	152—162.	24
Глава VI. О общей ремесленной и цеховыхъ казнахъ и о цеховомъ имуществѣ, имѣющемъ благотворительное или богоугодное назначеніе	163—173.	25
Глава VII. О податяхъ и повинностяхъ цеховыхъ	174—189.	27
Отд. 1. О государственныхъ и земскихъ податяхъ и повинностяхъ	175—177.	—
Отд. 2. О ремесленныхъ и городскихъ повинностяхъ	178—186.	28
Отд. 3. О сборѣ податей съ ремесленниковъ и объ исправленіи ими повинностей	187—189.	29
Разд. II. Объ упрощенномъ ремесленномъ устройствѣ	190—205.	—
Разд. III. О производствѣ ремеслъ въ селеніяхъ	206—209.	33
Разд. IV. О взысканіяхъ и наказаніяхъ и судопроизводствѣ по нарушенію постановленій ремесленныхъ	210—257.	34
Глава I. О взысканіяхъ и наказаніяхъ	210—247.	—
Глава II. О судопроизводствѣ	248—257.	40
Разд. V. Особенныя правила о мастерствахъ золотыхъ и серебряныхъ дѣлъ	258—374.	43
Глава I. О пробирныхъ палаткахъ и мастерахъ	258—336.	—
Глава II. О наложеніи клеймъ на издѣлія изъ разныхъ металлическихъ сплавовъ, имѣющихъ видъ, похожій на драгоцѣнные металлы	337—343.	43
Глава III. О взысканіяхъ и наказаніяхъ и о судопроизводствѣ по нарушенію постановленій о мастерствѣ золотыхъ и серебряныхъ дѣлъ	344—374.	44
Разд. VI. Объ учебныхъ заведеніяхъ по части ремеслъ	375—378.	—

ПРИЛОЖЕНІЯ.

	стр.
Къ ст. 21 (прим. 1). Объ устройствѣ ремесленныхъ цеховъ въ С.-Петербургѣ	47
— 21 прим. 2). Правила объ устройствѣ ремесленной управы въ Москвѣ	48
— 258. Уставъ пробирный	50
— 378. Статутъ общества ремесленной промышленности въ Дерптѣ	86

ПОЛОЖЕНІЕ О ПОШЛИНАХЪ ЗА ПРАВО ТОРГОВЛИ И ДРУГИХЪ ПРОМЫСЛОВЪ.

ДОПОЛНИТЕЛЬНЫЯ УЗАКОНЕНІЯ.

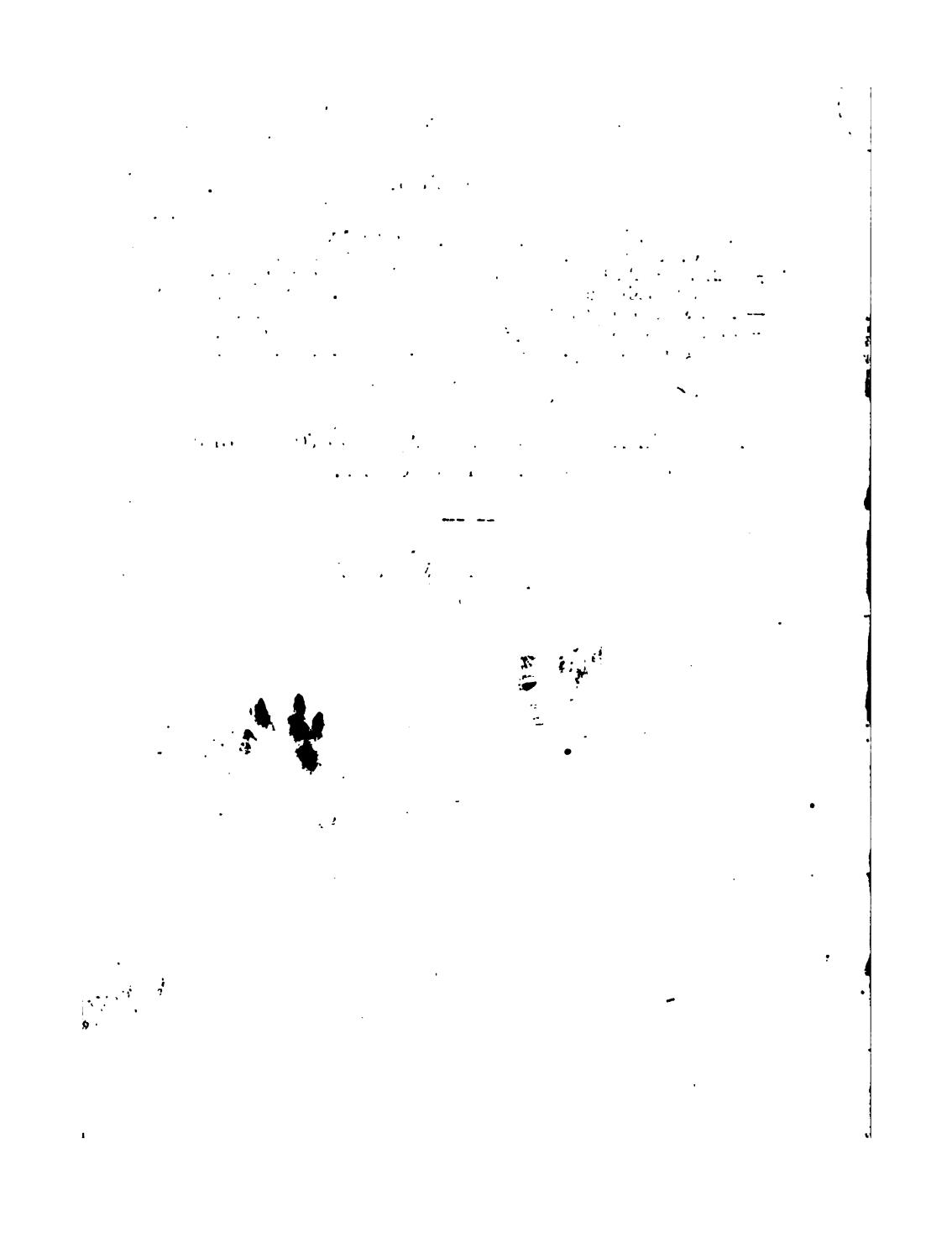

СВОДЪ

УЧРЕЖДЕНІЙ И УСТАВОВЪ ТОРГОВЫХЪ.

КНИГА ПЕРВАЯ.

О ПРАВѢ НА ТОРГОВЛЮ.

Ст. 1. Замѣнена правилами, изложенными въ положеніи о пошлинахъ за право торговли и другихъ промысловъ (ст. 1).
2. Замѣнена правилами, изложенными въ томъ же положеніи (ст. 2).
3. Замѣнена правилами, изложенными въ томъ же положеніи (ст. 3).

РАЗДѢЛЪ ПЕРВЫЙ.

О торговлѣ по свидѣтельствамъ.

4 и 5. Замѣнены правилами, изложенными въ положеніи о пошлинахъ за право торговли и другихъ промысловъ.

ГЛАВА ПЕРВАЯ.

О торговлѣ россійскихъ подданныхъ.

ОТДѢЛЕНІЕ ПЕРВОЕ.

Общія постановленія о торговлѣ россійскихъ подданныхъ.

6 и 7. Замѣнены правилами, изложенными въ положеніи о пошлинахъ за право торговли и другихъ промысловъ.

I. О вступленіи въ гильдіи.

1) О ЛИЦАХЪ МОГУЩИХЪ ВСТУПАТЬ ВЪ ГИЛЬДІИ, И СРОКАХЪ ДЛЯ СЕГО УСТАНОВЛЕННЫХЪ.

8. Замѣнена правилами, изложенными въ положеніи о пошлинахъ за право торговли и другихъ промысловъ.

9. Отмѣнена по прод. 1863 года

10—12. Замѣнены правилами, изложенными въ положеніи о пошлинахъ за право торговли и другихъ промысловъ.

13. Замѣнена правилами, изложенными въ томъ же положеніи (ст. 20).

14—16. Замѣнены правилами, изложенными въ положеніи о пошлинахъ за право торговли и другихъ промысловъ.

17. Жена купца, которой оставилъ произвольно торговлю свою по купеческому званію перешелъ въ мѣщане, безъ объявленія его несостоятельнымъ, допускается къ предъявленію особаго капитала, для записки въ гильдію, на общемъ законами установленномъ порядкѣ.

18—22. Замѣнены правилами, изложенными въ положеніи о пошлинахъ за право торговли и другихъ промысловъ.

2) О ПОРЯДКѢ ВСТУПЛЕНІЯ ВЪ ГИЛЬДІИ И ПЕРЕЧИСЛЕНІЯ ИЗЪ ОНЫХЪ.

23 и **24.** Отмѣнены по прод. 1863 года.

25. Замѣнена правилами, изложенными въ положеніи о пошлинахъ за право торговли и другихъ промысловъ.

26—27. Отмѣнены по прод. 1863 года.

28. При записи каждаго лица въ гильдію, городская дума или ратуша взыскиваетъ съ него городскія и земскія повинности, и выдаетъ ему въ томъ удостовѣреніе, съ означеніемъ, въ которую гильдію онъ записанъ.

Примѣчаніе (по прод. 1866 г.). Въ 1866 году, магистраты и судебныя ратуши, находившіяся въ губерніяхъ, управляемыхъ по общему учрежденію, за исключеніемъ г. Таганрога, губерніи Ставропольской и Бессарабской области, упразднены, а дѣла, подлежавшія ихъ разсмотрѣнію, возложены на уѣздные суды и городскія думы, по правиламъ, изложеннымъ въ общемъ учрежденіи губернскомъ (по сему прод.).

Примѣчаніе 2 (по прод. 1871 г.). Тамъ, гдѣ введено въ дѣйствіе городовое положеніе 16 (28) іюня 1870 года (общ. учр. губ., особ. прил. по сему прод.), городскими управами исполняются обязанности, возложенныя на городскія думы прежняго устройства по наблюденію за правильностью производства торговли, равно какъ по взиманію, въ пользу казны и земства, пошлинъ за право торговли.

29 и **30.** Замѣнены правилами, изложенными въ положеніи о пошлинахъ за право торговли и другихъ промысловъ.

31. Россійскіе купцы, производящіе торговлю купеческими домами подъ фирмою, или компаніями, предъявляя городской думѣ полученныя свидѣтельства на торговлю, должны подписки въ томъ, что кромѣ ихъ, никто живущій въ Россіи не участвуетъ вмѣстѣ съ ними въ торговомъ ихъ домѣ или компаніи; сія подписка считается достаточнымъ въ томъ доказательствомъ. Но ежели въ послѣдствіи откроется противное данной подпискѣ, то виновные подвержатся денежнымъ взысканіямъ, на основаніи уложенія о наказаніяхъ ст. 1200 по изд. 1866 г. См. прим. 2 къ ст. 28.

Примѣчаніе. Воспрещается перечислять изъ иныхъ гильдій въ высшія сословія, состоящихъ въ купеческомъ званіи до 10 октября 1843 года.

32—34. Замѣнены правилами, изложенными въ положеніи о пошлинахъ за право торговли и другихъ промысловъ.

3) О дѣтяхъ купеческихъ и родственникахъ ихъ, числящихся въ одномъ семейственномъ капиталѣ.

35—42. Замѣнены правилами, изложенными въ положеніи о пошлинахъ за право торговли и другихъ промысловъ.

1) Принятіе въ купеческому семейному капиталу не служитъ еще доказательствомъ участія приписаннаго лица въ самомъ капиталѣ, а открываетъ ему только тѣ же гражданскія права, которыя принадлежатъ главѣ семейства; право же такого лица на имущественное въ капиталѣ участіе, въ каждомъ данномъ случаѣ, должно быть доказываемо по общимъ законамъ о порядкѣ укрѣпленія правъ собственности на имущество. (Рѣш. гражд. кас. деп. 1869 г. № 14 Титова).

2) Члены купеческаго семейства, состоя въ одномъ капиталѣ, не могутъ производить отдѣльной торговли безъ объявленія своихъ капиталовъ; но распоряженіе семейныхъ капиталовъ и право торговли въ купеческомъ семействѣ, состоящемъ въ одномъ нераздѣльномъ капиталѣ, принадлежитъ исключительно главѣ семейства. (Рѣш. гражд. кас. деп. 1870 г. № 1656 Нижегородцева).

3) Неотдѣленныя купеческія дѣти не лишены права выдавать лично отъ себя обязательства. (Рѣш. гражд. кас. деп. 1868 г. № 493 Киселева; 1870 г. № 476 Пономарева).

43. Купецъ, при объявленіи капитала, какъ наслѣдственнаго, такъ и пріобрѣтеннаго, можетъ вообще во взятое по одному семейное гильдейское свидѣтельство не включать своихъ сыновей и тѣмъ обратить ихъ въ мѣщанство; но само собою разумѣется, что дѣти не могутъ безъ суда быть лишены правъ на оставшееся наслѣдство, а невнесеніе отцомъ дѣтей въ гильдейское его свидѣтельство не можетъ препятствовать сообщенію имъ правъ потомственнаго почетнаго гражданства, буде отецъ пріобрѣтетъ оное.

44—48. Замѣнены правилами, изложенными въ положеніи о пошлинахъ за право торговли и другихъ промысловъ.

49 (по прод. 1863 г.). Тѣ изъ евреевъ, кои, будучи внесены въ свидѣтельство начальника купеческаго семейства, обратятся въ христіанство, сохраняютъ личныя купеческія права по той гильдіи, къ которой принадлежитъ ихъ семейство; но правомъ торговли по гильдейскимъ свидѣтельствамъ такіе евреи не иначе могутъ пользоваться, какъ приписавшись, на основаніи статьи 1381 законовъ о состояніяхъ, въ купечество, съ платежемъ опредѣленныхъ въ законѣ гильдейскихъ пошлинъ.

50—53. Замѣнены правилами, изложенными въ положеніи о пошлинахъ за право торговли и другихъ промысловъ.

54. Купеческія вдовы и дочери, оставаясь безъ лицъ мужескаго пола въ своемъ семействѣ, удерживаютъ званіе, въ которомъ мужья или отцы ихъ состояли; но не могутъ присвоять себѣ подъ симъ предлогомъ никакихъ торговыхъ правъ, купечеству предоставленныхъ, если не запишутся въ гильдію своимъ лицемъ, со взносомъ всѣхъ установленныхъ пошлинъ.

55—57. Замѣнены правилами, изложенными въ положеніи о пошлинахъ за право торговли и другихъ промысловъ.

II. О почетныхъ преимуществахъ купцовъ по гильдіямъ.

58 и 59. Замѣнены правилами, изложенными въ положеніи о пошлинахъ за право торговли и другихъ промысловъ.

60. Дабы увѣковѣчить память знатнѣйшихъ купеческихъ родовъ, открыта бархатная книга, въ которую вносятся знатнѣйшіе купеческіе роды по правиламъ, опредѣленнымъ въ законахъ о состояніяхъ.

61. Лица, состоящія въ гильдіяхъ, могутъ пріобрѣтать права и преимущества почетнаго гражданства по правиламъ, изложеннымъ въ законахъ о состояніяхъ.

62. Купецъ первой гильдіи имѣетъ право пріѣзжать къ Императорскому Двору; но сіе относится только къ мужескому полу лицъ, записанныхъ въ гильдію, и не распространяется на все купеческое семейство. Купцу первой гильдіи предоставляется право носить шпагу, а при русской одеждѣ саблю, которое также ограничивается однимъ только лицемъ, записаннымъ въ гильдію; онъ можетъ также носить и губернскій мундиръ той губерніи, гдѣ записанъ.

Примѣчаніе. Купцы первой гильдіи, вовсе не служившіе по выборамъ, равно какъ и занимающіе такія должности, которымъ мундировъ не предоставлено, или же не прослужившіе по городскимъ выборамъ трехъ трехлѣтій, имѣютъ право носить губернскій мундиръ безъ шитья, установленный въ уставѣ о службѣ гражданской (кн. I) для дворянъ, не бывшихъ въ службѣ, ни коронной, ни по дворянскимъ выборамъ; но въ отличіе отъ мундировъ дворянскихъ, имѣть купцамъ первой гильдіи воротникъ и обшлага подъ цвѣтъ мундира, т. е. зеленаго сукна съ краснымъ кантомъ.

III. О преимуществахъ купцовъ въ порядкѣ службы, податей и суда въ дѣлахъ уголовныхъ.

62. Купцы первой гильдіи, бывъ записаны въ оной не менѣе двѣнадцати лѣтъ сряду, могутъ быть удостоены званія *коммерціи совѣтниковъ*, по уваженію особенныхъ заслугъ въ распространеніи торговли, засвидѣтельствованныхъ министромъ финансовъ.

Примѣчаніе. (по прод. 1863 г.). На семъ основаніи, за отличія по мануфактурной промышленности, купцы первой гильдіи могутъ быть удостоиваемы званія *мануфактуръ-совѣтниковъ*.

64. Коммерціи-совѣтники приглашаются къ совѣщаніямъ по дѣламъ торговымъ въ случаѣ, если признано будетъ нужнымъ сдѣлать какія либо перемѣны или дополненія, однакожъ и по полученіи сего званія они не должны оставлять торговыхъ своихъ занятій.

65. За оказанныя отечеству особенно важныя заслуги, лица купеческаго званія христіанскаго исповѣданія удостоиваются, по особенному Высочайшему благоволенію, награжденія чинами и орденами, и пользуются преимуществами, соединенными съ симъ отличіемъ, на основаніи правилъ, изложенныхъ въ законахъ о состояніяхъ.

66. Денежныя пожертвованія и уступки, или пониженія цѣнъ, при торгахъ и подрядахъ сдѣланныя, не даютъ права на награду чинами, орденами и другими знаками отличія.

Примѣчаніе. Всѣмъ вѣдомствамъ подтверждено, чтобы не дѣлали представленій къ медалямъ противно существующимъ правиламъ.

67. Лица купеческаго состоянія, получившія чины не по порядку службы, могутъ вступить въ гражданскую и военную службу по правиламъ, въ уставѣ о службѣ по опредѣленію отъ правительства и въ сводѣ военныхъ постановленій изложеннымъ.

68. Если записанный въ первую гильдію купецъ христіанскаго исповѣданія болѣе двѣнадцати лѣтъ сряду въ оной оставался, то ему предоставляется право просить о принятіи дѣтей его въ гражданскую и военную службу наравнѣ съ дѣтьми личныхъ дворянъ, или опредѣленіи ихъ пансіонерами въ разныя учебныя заведенія и университеты безъ увольненія отъ общества. Сихъ прошеній правительство не оставитъ безъ уваженія, когда особенныя заслуги родителей даютъ на сіе право.

Примѣчаніе 1. Предоставленное сею статьею сыновьямъ купцовъ, находившихся въ первой гильдіи двѣнадцать лѣтъ, право поступать на службу, распространяется въ одинаковой степени и на сыновей коммерціи совѣтниковъ вообще, т. е. и на возводимыхъ въ сіе званіе за особыя заслуги, прежде истеченія двѣнадцати лѣтъ со времени поступленія ихъ въ первую купеческую гильдію.

Примѣчаніе 2 (по прод. 1863 г.). Лица, внесенныя въ одно купеческое свидѣтельство съ родственниками, состоявшими болѣе двѣнадцати лѣтъ сряду въ первой и второй купеческихъ гильдіяхъ и въ теченіи сего времени неподвергавшимся несостоятельности, принимаются въ военную службу на правахъ вольноопредѣляющихся втораго разряда.

69. Если купецъ первой гильдіи въ теченіи двѣнадцати лѣтъ вдалъ въ банкротство, или даже сдѣлалъ съ кредиторами своими такъ называемыя добровольныя сдѣлки, то онъ и дѣти его не могутъ воспользоваться преимуществами, даруемыми сей гильдіи статьями 63, 65 и 68.

70. Въ отношеніи къ принятію дѣтей купеческихъ въ разныя учебныя заведенія существуютъ особыя преимущества, въ уставахъ тѣхъ учебныхъ заведеній опредѣленныя.

71. Купечество первой гильдіи вообще не почитается податнымъ состояніемъ, но составляетъ особый классъ почетныхъ людей въ государствѣ.

72. Купцовъ второй гильдіи и дѣтей ихъ воспрещается опредѣлять въ службу гражданскую, но при опредѣленіи ихъ самихъ, или дѣтей ихъ въ службу военную, они пользуются одинаковыми правами съ купечествомъ первой гильдіи.

73. Права и преимущества гильдій по выборамъ къ должностямъ изложены въ уставѣ о службѣ по выборамъ.

74. Замѣнена правилами, изложенными въ положеніи о пошлинахъ за право торговли и другихъ промысловъ.

75. Ямщики, записанные въ купечество, считаются съ семействами ихъ, означенными въ гильдейскомъ свидѣтельствѣ, пока въ семъ званіи пребываютъ, свободными отъ поставки рекрутъ натурою, но они обязаны отправлять всѣ денежныя повинности по ямскому званію.

Примѣчаніе (по прод. 1871 г.). Поземельныя права и обязанности ямщиковъ, водворенныхъ въ губерніяхъ Московской, Новгородской, С.-Петербургской и Тверской, опредѣлены въ приложеніи къ пункту 7 статьи 614 законовъ о состояніяхъ (по прод.).

76. Замѣнена правилами, изложенными въ положеніи о пошлинахъ за право торговли и другихъ промысловъ.

IV. О торговыхъ правахъ по гильдіямъ.

77—83. Замѣнены правилами, изложенными въ положеніи о пошлинахъ за право торговли и другихъ промысловъ.

84 (по прод. 1863 г.). Купецъ второй гильдіи, заключившій уже въ одномъ казенномъ или общественномъ управленіи контрактъ на сумму не свыше пятнадцати тысячъ рублей и желающій взять въ томъ же управленіи другой подрядъ, долженъ перечислиться въ первую гильдію.

85. Купецъ второй гильдіи можетъ быть допущенъ къ торгамъ при казенныхъ подрядахъ, поставкахъ и откупахъ на высшія суммы, но не иначе, какъ съ подпискою, что если подрядъ за нимъ останется, то онъ предъ заключеніемъ контракта внесетъ въ казну дополнительный окладъ по сравненію съ высшею гильдіею, включая тутъ повинности городскія и земскія. Изъ сего правила изъемлются нѣкоторые торги, въ законахъ гражданскихъ и въ уставѣ о управленіи казенныхъ населенныхъ имѣній означенные.

Дополненіе (по прод. 1863 г.). Выдаваемое изъ уѣздныхъ казначействъ свидѣтельство о взносѣ дополнительныхъ по высшей гильдіи

пошлинъ лицамъ, торгующимъ по свидѣтельствамъ второй гильдіи, предоставляетъ имъ всѣ права высшей гильдіи относительно заключенія контрактовъ, и потому такія лица, заключившія съ казною договоры о подрядахъ по одному департаменту какого либо министерства, могутъ быть въ теченіе того года, на который выдано дополнительное свидѣтельство, допускаемы къ заключенію контрактовъ на сумму, для высшей гильдіи опредѣленную, по другимъ департаментамъ того же или другаго министерства, и вообще по всѣмъ казеннымъ или общественнымъ установленіямъ.

Примѣчаніе (по прод. 1863 г.). Съ постепеннымъ введеніемъ единства кассы, уѣздныя казначейства въ губернскихъ городахъ переименованы въ губернскія казначейства, и преобразованы прочія уѣздныя казначейства, а въ нѣкоторыхъ мѣстностяхъ учреждены расходныя его отдѣленія.

88. Если казенный подрядъ, откупъ или поставка взяты будутъ нѣсколькими купцами въ совокупности, то отъ каждаго товарища требуется торговое свидѣтельство не по всей контрактовой суммѣ, а по той только, какая въ общей сложности подряда причтется на одинъ годъ и на его долю.

89. Замѣнена правилами, изложенными въ положеніи о пошлинахъ за право торговли и другихъ промысловъ.

90. Купцамъ первой и второй гильдій, а лицамъ другихъ сословій съ запискою въ помянутыя гильдіи, дозволяется, съ разрѣшенія министра внутреннихъ дѣлъ, открывать коммисіонерскія конторы для куплі и продажи по порученіямъ частныхъ лицъ; для займа капиталовъ, найма домовъ и пріисканія разнаго рода людей въ частныя должности и службу. Положеніе о учрежденіи сихъ конторъ при семъ приложено.

Примѣчаніе (по прод. 1863 г.). Коммисіонерскіе домы должны снабжаться свидѣтельствами первой гильдіи, а справочныя конторы свидѣтельствами второй гильдіи.

Примѣчаніе 2 (по прод. 1864 г.). Лица, получившія разрѣшеніе на открытіе конторы коммисіонерства перваго разряда, имѣютъ право, безъ взноса за сіе особыхъ дополнительныхъ залоговъ, открывать внѣ тѣхъ городовъ, гдѣ учреждены конторы, еще отдѣленія сихъ конторъ, но съ тѣмъ, чтобы число такихъ отдѣленій безъ увеличенія первоначальнаго залога было не болѣе трехъ на каждую контору, а въ случаѣ открытія болѣе трехъ отдѣленій означенными лицами, чтобы по каждому таковому отдѣленію они вносили дополнительную къ залогу сумму въ количествѣ четырехъ тысячъ рублей.

Примѣчаніе 3 (по прод. 1868 г.) Министръ внутреннихъ дѣлъ разрѣшаетъ учрежденіе конторъ общественныхъ служителей для исполненія, за опредѣленное по таксѣ вознагражденіе, различныхъ частныхъ порученій, на тѣхъ же основаніяхъ, которыя установлены для открытія коммисіонерскихъ конторъ втораго разряда.

91. Отпускная торговля чрезъ таможни Царства Польскаго дозволяется не только всѣмъ гильдейскимъ купцамъ Имперіи и Царства, но и всѣмъ жителямъ Царства и иностраннымъ купцамъ, безъ ограниченія какою либо суммою.

90. Замѣнена правилами, изложенными въ положеніи о пошлинахъ за право торговли и другихъ промысловъ.

91. Купцамъ третьей гильдіи запрещается производить оптовую заграничную торговлю, кромѣ изъятій нижеслѣдующихъ: 1) Замѣнены правилами, изложенными въ положеніи о пошлинахъ за право торговли и другихъ промысловъ. 2) Въ видахъ оживленія азіатской торговли, предоставлено, впредь до усмотрѣнія, купцамъ второй и третьей гильдій, записаннымъ по городамъ Западной Сибири и Оренбургской и Астраханской губерніи, равно какъ и тамошнимъ крестьянамъ, торгующимъ по свидѣтельствамъ втораго и третьяго родовъ, право отправлять товары въ азіатскія области и вывозить оные оттуда на томъ же основаніи, какъ сіе дозволено купцамъ первой гильдіи, но только безъ личныхъ правъ, сей гильдіи присвоенныхъ.

Дополненіе (по прод. 1863 г.). Производство торговли съ Китаемъ дозволяется лицамъ, имѣющимъ купеческія свидѣтельства первой или второй гильдіи. Приказчики и вообще всѣ лица, занимающіяся торговлею по коммиссіи отъ отсутствующихъ или наличныхъ торговцевъ, должны представлять въ таможню, въ надлежащей формѣ, кредитное письмо, засвидѣтельствованное надлежащимъ присутственнымъ мѣстомъ, которое при этомъ удостовѣряетъ, что довѣритель имѣетъ право на производство заграничной торговли. Купеческіе приказчики и коммиссіонеры допускаются и къ производству торговли на собственный счетъ, если они сами имѣютъ гильдейскія свидѣтельства.

Примѣчаніе (по прод. 1863 г.). Въ 1863 году установлены купеческія свидѣтельства двухъ разрядовъ, первой и второй гильдіи, на правилахъ, изложенныхъ въ положеніи о пошлинахъ за право торговли и другихъ промысловъ.

92 и **93.** Замѣнены правилами, изложенными въ положеніи о пошлинахъ за право торговли и другихъ промысловъ.

94—97. Замѣнены правилами, изложенными въ положеніи о пошлинахъ за право торговли и другихъ промысловъ (ст. 47—53).

98—100. Замѣнены правилами, въ томъ же положеніи изложенными.

Примѣчаніе. Изъ сего изъемлются мѣстные купцы городовъ Омска, Петропавловска, Семипалатинска и Усть-Каменогорска: имъ дозволяется производить во внѣшнихъ округахъ областей Семипалатинской и Сибирскихъ киргизовъ, сверхъ оптовой, розничную торговлю, безъ взятія особенныхъ на сіе свидѣтельствъ. Дополненіе (по прод. 1868 г.). Означенное въ семъ примѣчаніи право распространяется и на лица, взявшія торговыя свидѣтельства въ заштатномъ городѣ Павлодарѣ.

101. Замѣнена правилами, изложенными въ положеніи о пошлинахъ за право торговли и другихъ промысловъ.

102. Замѣнена правилами, изложенными въ томъ же положеніи (ст. 25).

103. Отмѣнена по прод. 1863 года.

104 и **105.** Замѣнены правилами, изложенными въ положеніи о пошлинахъ за право торговли и другихъ промысловъ (ст. 47—53).

106. Запрещается городскимъ думамъ и ратушамъ, подъ опасеніемъ преданія членовъ и секретарей сихъ мѣстъ суду, выдавать купцамъ такъ называемыя кредитныя письма, или аттестаты, или поручительства, на какую бы то ни было сумму. Таковыя бумаги не должны ни въ какомъ случаѣ быть уважаемы, а тѣмъ менѣе принимаемы гдѣ либо въ видѣ залога, исключая случаевъ, въ коихъ сіе закономъ особенно дозволено. См. прим. къ ст. 28.

Примѣчаніе 1. Допускаемое по китайской торговлѣ изъ правила въ сей статьѣ поименованнаго, изъятіе, опредѣляется въ уставѣ таможенномъ.

Примѣчаніе 2 (по прод. 1871 г.). Тамъ, гдѣ введено въ дѣйствіе городовое положеніе 16 (28) іюня 1870 года (общ. учр. губ., особ. прил., по сему прод.), городскимъ думамъ предоставляется разрѣшать предположенія о займахъ и иныхъ обязательствахъ отъ имени города, съ соблюденіемъ правилъ изложенныхъ въ статьяхъ 7 и 124 особаго приложенія къ общему губернскому учрежденію (по сему прод.).

107. Запрещается городскимъ думамъ и ратушамъ, подъ таковымъ же взысканіемъ, отдавать городскія лавки и другія торговыя заведенія въ наймы, съ предоставленіемъ нанявшимъ оныя какихъ либо правъ торговли, коихъ они безъ того не пріобрѣли. См. прим. къ ст. 28.

ОТДѢЛЕНІЕ ВТОРОЕ.

Особенныя постановленія о торговлѣ россійскихъ подданныхъ.

I. О поступленіи въ гильдію дворянъ.

108.—111. Замѣнены правилами, изложенными въ положеніи о пошлинахъ за право торговли и другихъ промысловъ.

112. Дворянинъ, записанный въ гильдію, несетъ городскія повинности и тягости личныя и вещественныя по купеческому званію наравнѣ съ купцемъ, не переставая притомъ исполнять свои обязанности и по дворянскому званію.

113. Дворянинъ, записанный въ гильдію, выбирается въ городовыя службы; служа по городу, онъ въ то же трехлѣтіе не выбирается по губерніи. Служба городовая зачитается ему въ службу по дворянству; но сія послѣдняя не освобождаетъ его отъ городской.

114—121. Замѣнены правилами, изложенными въ положеніи о пошлинахъ за право торговли и другихъ промысловъ.

II. О торговлѣ купцовъ польскихъ, финляндскихъ и азіатскихъ.

122 (по прод. 1869 г.). Съ отмѣною, въ 1868 году, устава о купеческихъ гильдіяхъ въ Царствѣ Польскомъ, на губерніи Варшавскую, Калишскую, Кѣлецкую, Ломжинскую, Люблинскую, Петроковскую, Плоцкую, Радомскую, Сувалкскую и Сѣдлецкую распространено дѣйствіе положенія о пошлинахъ за право торговли и другихъ промысловъ, изложеннаго въ приложеніи къ статьѣ 464 устава о пошлинахъ (по прод.

1868г.) и дополнительныхъ къ сему положенію постановленій, изложенныхъ, опредѣленныхъ въ дополненіи къ статьѣ 464 означеннаго устава (по сему прод.).

122 и 124. Замѣнены правилами, изложенными въ положеніи о пошлинахъ за право торговли и другихъ промысловъ.

125. Купцы россійскіе, которые желаютъ временно жить въ Финляндіи, должны сообразоваться съ узаконенными тамъ для торговли правилами и быть записаны въ россійскихъ городахъ; переселеніе ихъ въ Финляндію не можетъ быть допущено безъ разрѣшенія Правительствующаго Сената.

126. Замѣнена правилами, изложенными въ положеніи о пошлинахъ за право торговли и другихъ промысловъ.

Примѣчаніе. Пріѣзжающимъ изъ средней Азіи на Оренбургскую линію евреямъ для дѣлъ торговыхъ, дозволяется оныя производить наравнѣ съ хивинцами и бухарцами, съ тѣмъ только, чтобы при выѣздѣ ихъ изъ Оренбургской во внутреннія губерніи соблюдаемы были въ отношеніи ихъ общія правила о евреяхъ.

127. Узаконенія о устройствѣ гильдій не распространяются на селенія россійско-американской компаніи и мѣста, на особыхъ правахъ состоящія.

Примѣчаніе 1. По дополнительному постановленію 1824 г. устройствѣ гильдій, опредѣленное въ сей статьѣ изъятіе относилось также къ Грузіи, Бессарабіи и Камчаткѣ, потому что при изданіи онаго въ 1824 году, Грузія пользовалась Высочайше дарованною въ 1821 году іюня 1 десятилѣтнею льготою, а въ Бессарабіи и Камчаткѣ не было гильдейскаго устройства и торговыхъ разрядовъ, но введены оные въ послѣдствіи съ нѣкоторыми льготами. По минованіи срока десятилѣтней льготы, дарованной Грузіи, гильдейское положеніе тамъ не введено.

Примѣчаніе 2 (по прод. 1868 г.). Въ 1867 году, россійскія сѣверо-американскія колоніи уступлены Сѣверо-американскимъ Соединеннымъ Штатамъ.

IV. О торговлѣ у евреевъ.

128. Евреямъ, въ назначенныхъ для постояннаго ихъ жительства мѣстахъ (см. уст. пасп.), дозволяется записываться въ гильдіи и производить торги и промыслы, съ полученіемъ установленныхъ свидѣтельствъ, наравнѣ съ прочими россійскими подданными.

Примѣчаніе 1 (по прод. 1863 г.). Относительно евреевъ купцовъ первой гильдіи и евреевъ иностранныхъ подданныхъ постановлены слѣдующія правила:

1) Евреямъ купцамъ первой гильдіи дозволяется приписываться, на общемъ основаніи, въ купечество первой гильдіи ко всѣмъ вообще городамъ Россійской имперіи и внѣ черты ихъ постоянной осѣдлости, съ тѣмъ, чтобы правомъ симъ пользовались: 1) тѣ евреи, кои, состоя до 16 марта 1859 года, въ первой гильдіи, пробыли или пробудутъ въ оной не менѣе двухъ лѣтъ, и 2) тѣ евреи, кои, по запискѣ въ первую гильдію, послѣ 16 марта 1859 года, будутъ состоять въ оной не менѣе

пяти лѣтъ. Приписавшіеся на семъ основаніи къ городамъ, внѣ черты постоянной осѣдлости евреевъ находящимся, купцы первой гильдіи изъ евреевъ пользуются всѣми правами, коренному русскому купечеству по сей гильдіи присвоенными: по торговлѣ, подрядамъ, откупамъ, по устройству фабрикъ и заводовъ, по учрежденію банкирскихъ конторъ и пріобрѣтенію недвижимой собственности въ Имперіи, исполняя и всѣ лежащія на купцахъ первой гильдіи повинности.

Примѣчаніе 1. Правило сіе не распространяется на евреевъ состоящихъ подъ слѣдствіемъ, судомъ или подъ надзоромъ полиціи, равно какъ и на тѣхъ, кои опорочены судебнымъ приговоромъ, или оставлены по суду въ подозрѣніи.

Примѣчаніе 2. Приписывающіеся на семъ основаніи евреи купцы первой гильдіи не должны пользоваться никакими изъ льготъ, присвоенныхъ въ пользу жителей тѣхъ городовъ, къ которымъ они будутъ приписаны.

2) Перечисляющіеся въ означенные выше города евреи купцы первой гильдіи могутъ переходить туда съ членами своихъ семействъ, въ одномъ съ ними свидѣтельствѣ записанными.

3) Евреямъ купцамъ, на семъ основаніи переселяющимся въ города Россійской Имперіи, находящіеся внѣ черты постоянной ихъ осѣдлости, дозволяется брать съ собою приказчиковъ и домашнюю прислугу изъ евреевъ же, въ опредѣленномъ числѣ, соблюдая въ семъ отношеніи слѣдующія правила: а) переселяющіеся въ обѣ столицы, С.-Петербургъ и Москву, евреи купцы должны въ особыхъ прошеніяхъ, подаваемыхъ ими мѣстнымъ военнымъ генералъ-губернаторамъ, объяснить: какое именно число приказчиковъ и прислуги изъ евреевъ имъ необходимо имѣть при себѣ по переселеніи въ означенныя столицы и по какимъ именно уваженіямъ; разрѣшеніе сихъ просьбъ и назначеніе сего числа предоставляется ближайшему усмотрѣнію военныхъ генералъ-губернаторовъ, по принадлежности; б) приписывающіеся же къ прочимъ за тѣмъ городамъ Имперіи евреи купцы могутъ брать съ собою изъ своихъ единовѣрцевъ не болѣе одного приказчика или конторщика и четырехъ обоего пола служителей на каждое семейство переселяющагося еврея купца. Дополненіе (по прод. 1868 г.) Должность с.-петербургскаго военнаго генералъ-губернатора и состоявшее при немъ особое управленіе упразднены, а изъ дѣлъ, ему подвѣдомыхъ, касающіяся общаго управленія С.-Петербургскою губерніею и административная часть по дѣламъ с.-петербургскаго городскаго управленія переданы въ вѣдѣніе с.-петербургскаго губернатора, а дѣла полицейскаго управленія городомъ—въ управленіе с.-петербургскаго оберъ-полиціймейстера.

Примѣчаніе. Относительно приказчиковъ и домашней прислуги изъ евреевъ наблюдается: 1) чтобы они, также какъ выше постановлено о самихъ хозяевахъ, не состояли подъ слѣдствіемъ, судомъ, или надзоромъ полиціи и не были опорочены судебнымъ приговоромъ, или оставлены по суду въ подозрѣніи, и 2) чтобы на точномъ основаніи 8 пункта статьи 130 они не были употребляемы къ управленію или на-

блюденію за подрядами, взятыми евреями купцами во внутреннихъ губерніяхъ.

4) Въ случаѣ выбытія, по какимъ бы то ни было причинамъ, переселившихся на вышеизложенныхъ основаніяхъ евреевъ купцовъ изъ первой гильдіи, они обязаны возвратиться, съ своими семействами и состоящими при нихъ изъ ихъ единовѣрцевъ прикащиками и служителями, въ мѣста постоянной осѣдлости евреевъ: не пріобрѣтшіе въ тѣхъ городахъ, къ коимъ они были по переселеніи причислены, недвижимой собственности, въ теченіи года, а пріобрѣтшіе оную—не далѣе двухъ лѣтъ, по прошествіи сихъ сроковъ они высылаются въ мѣста прежняго ихъ жительства по распоряженію полиціи. Но тѣ изъ евреевъ, коп послѣ приписки къ городамъ, внѣ черты постоянной ихъ осѣдлости находящимся, пробудутъ въ оныхъ, по первой гильдіи, десять лѣтъ, получаютъ право постояннаго жительства въ тѣхъ городахъ, на общемъ основаніи, хотя бы потомъ и выбыли изъ первой гильдіи. Такимъ же правомъ пользуются вдова и дѣти еврея купца первой гильдіи, умершаго прежде истеченія упомянутаго десятилѣтняго срока, когда они, по смерти его продолжали вносить пошлины и пошлинности по первой гильдіи до истеченія десяти лѣтъ со времени ихъ перечисленія. Право собственности и распоряженія имуществомъ, пріобрѣтеннымъ въ упомянутыхъ городахъ, не отъемлется отъ евреевъ и тогда, когда они послѣ переселенія въ оные будутъ оставаться въ первой гильдіи менѣе десяти лѣтъ.

5) Пріѣзжающимъ въ Россію изъ-за границы евреямъ иностраннымъ подданнымъ, извѣстнымъ по своему положенію въ обществѣ и по обширнымъ торговымъ оборотамъ, дозволяется, на основаніи особаго, по усмотрѣнію министровъ финансовъ, внутреннихъ и иностранныхъ дѣлъ, каждый разъ сіе разрѣшенія, производить въ Имперіи торговлю и учреждать банкирскія конторы, съ полученіемъ торговаго свидѣтельства по первой гильдіи. Симъ собственно евреямъ дозволяется также устройство фабрикъ, пріобрѣтеніе и наемъ недвижимыхъ ненаселенныхъ имѣній, на точномъ основаніи правилъ, въ законахъ гражданскихъ изложенныхъ.

Примѣчаніе. Иностраннымъ евреямъ, особенно коммисіонерамъ заграничныхъ купеческихъ домовъ, дозволяется посѣщать извѣстныя въ Россіи мануфактурныя и торговыя мѣста и оставаться тамъ извѣстное по усмотрѣнію время. Министерству внутреннихъ дѣлъ предоставляется право окончательно разрѣшать прошенія означенныхъ евреевъ по сему предмету; но банкирамъ и главамъ извѣстныхъ значительныхъ торговыхъ домовъ посольства и консульства могутъ, и безъ предварительнаго разрѣшенія министерства внутреннихъ дѣлъ, выдавать и свидѣтельствовать паспорты на пріѣздъ въ Россію, на основаніи правилъ, изложенныхъ въ уставѣ о паспортахъ (по прод.).

Примѣчаніе 2 (по прод. 1868 г.). Относительно дозволенія евреямъ купцамъ водвориться и торговать въ городахъ Николаевѣ и Севастополѣ постановлены слѣдующія правила:

а) Относительно Николаева и Севастополя:

Евреямъ почетнымъ гражданамъ, потомственнымъ и личнымъ, про-

производящимъ торговлю съ записью въ гильдіи, и купцамъ обѣихъ гильдій даруется право подрядовъ, промысловъ, торговли, подрядовъ, покупокъ и пріобрѣтенія недвижимой собственности въ городахъ Николаевѣ и Севастополѣ, на общихъ основаніяхъ, установленныхъ въ нихъ, для постояннаго жительства евреевъ впредь опредѣленныхъ, но безъ распространенія на нихъ существующихъ въ городахъ Николаевѣ и Севастополѣ льготъ.

Примѣчаніе. Право сіе не распространяется на евреевъ, состоящихъ подъ слѣдствіемъ, судомъ или подъ надзоромъ полиціи, равно ниже и на тѣхъ, кои опорочены судебнымъ приговоромъ, или оставлены по суду въ подозрѣніи.

б) *Относительно Севастополя:*

1) Переселяющіеся въ городъ Севастополь евреи могутъ переходить изъ семейства своихъ семействъ, въ одномъ съ ними свидѣтельствѣ записанными.

2) Евреямъ, переходящимъ въ приписное этого города, дозволяется имѣть необходимое число приказчиковъ, конторщиковъ и сидѣльцевъ изъ евреевъ же, не избѣгающему ихъ въ томъ усмотрѣнію, соотвѣтственно кругу и свойству производимой торговли и промышленности, съ соблюденіемъ, въ отношеніи означенныхъ людей, правилъ, постановленныхъ о приказчикахъ (ст. 685—720), и съ тѣмъ притомъ, чтобы они, по управленію или наблюденію за подрядами, поставками и всякаго другого рода предпріятіями, а равно и по откупамъ, отнюдь не употребляли, кромѣ своихъ приказчиковъ, сторонникъ евреевъ. Независимо отъ сего, для исполненія домашнихъ услугъ дозволяется имѣть купцамъ первой гильдіи четырехъ, а второй гильдіи двухъ обоего пола служителей изъ евреевъ на каждое семейство.

Примѣчаніе. Относительно приказчиковъ, конторщиковъ, сидѣльцевъ и домашней прислуги наблюдается, чтобы они также, какъ выше постановлено о своихъ хозяевахъ, не состояли подъ слѣдствіемъ судомъ или надзоромъ полиціи и не были опорочены судебнымъ приговоромъ, или оставлены по суду въ подозрѣніи.

3) Иногороднимъ евреямъ фабрикантамъ, заводчикамъ и купцамъ обѣихъ гильдій дозволяется: а) пріѣзжать въ Севастополь на ярмарки для производства торговли на общемъ основаніи, и б) вступать по означенному городу въ подряды, поставки и откупа, отнюдь не употребляя по управленію или наблюденію за оными, кромѣ своихъ приказчиковъ, сторонникъ евреевъ. Въ отношеніи же нужныхъ имъ приказчиковъ, конторщиковъ и сидѣльцевъ они обязаны руководствоваться вышеозначеннымъ 2 пунктомъ, а въ отношеніи домашнихъ служителей статьею 1496 законовъ о состояніяхъ.

4) Молодымъ евреямъ дозволяется пріѣзжать въ Севастополь какъ для усовершенствованія въ ремеслахъ, такъ у для обученія ремесламъ, а равно фабричному и заводскому производству, по формальнымъ на то условіямъ съ мастерами, фабрикантами и заводчиками и съ соблюденіемъ правилъ по сему предмету, изложенныхъ въ ремесленномъ уставѣ и въ уставѣ о паспортахъ.

5) Всѣмъ евреямъ отставнымъ нижнимъ Севастополя и другихъ городовъ, въ чертѣ осѣдлости евреевъ находящихся, дозволяется пріѣзжать въ Севастополь въ обыкновенные торговые и базарные дни производства тамъ торговли, на общемъ основаніи, всякаго рода привозами, а также сельскими произведеніями, рукодѣліями и издѣліями и всякими предметами торговли, свободной для всѣхъ сословій въ государствѣ.

Примѣчаніе 3 (по прод. 1869 г.). Правила, изложенныя въ примѣчаніи 1 къ сей (128) статьѣ (по прод. 1868 г.), о дозволеніи жительствующимъ въ Имперіи евреямъ купцамъ первой гильдіи приниматься внѣ черты ихъ постоянной осѣдлости въ купечество первой же гильдіи по всѣмъ вообще городамъ Имперіи, распространяются и на евреевъ купцовъ первой гильдіи Царства Польскаго, съ тѣми же самыми условіями и ограниченіями, кои постановлены относительно евреевъ, жительствующихъ въ Имперіи, и съ соблюденіемъ при томъ правилъ, изложенныхъ въ приложеніи къ примѣчанію къ статьѣ 195 законовъ о состояніяхъ (по сему прод.).

Примѣчаніе 4 (по прод. 1868 г.). Правила, изложенныя въ 1 примѣчаніи къ сей статьѣ, распространяются на Закавказскій край, съ тѣмъ, во 1-хъ, чтобы переселяющимся въ сей край евреямъ дано было право жительства и торговли за Кавказомъ, на точномъ основаніи условій, въ означенныхъ правилахъ постановленныхъ, съ платежемъ гильдейскихъ пошлинъ въ мѣстные доходы края, и другихъ слѣдующихъ по закону съ купцовъ первой гильдіи повинностей, въ земскій сборъ и городскіе доходы; во 2-хъ, чтобы переселеніе евреевъ купцовъ первой гильдіи Царства Польскаго въ Закавказскій край было разрѣшаемо не иначе, какъ по предварительномъ сношеніи правительственной комиссіи внутреннихъ дѣлъ Царства съ главнымъ управленіемъ намѣстника кавказскаго, и въ 3-хъ, чтобы разрѣшеніе евреямъ иностраннымъ подданнымъ производить за Кавказомъ торговлю и учреждать банкирскія конторы, съ полученіемъ торговаго свидѣтельства по первой гильдіи, единственно отъ намѣстника кавказскаго, по сношеніи, въ потребныхъ случаяхъ, съ министромъ иностранныхъ дѣлъ и финансовъ. См. прим. 3 къ ст. 128.

Примѣчаніе 5 (по прод. 1863 г.). Евреямъ, имѣющимъ дипломы на ученыя степени доктора медицины и хирургіи, или доктора медицины, а равно дипломы на ученыя степени доктора, магистра или кандидата по другимъ факультетамъ университета, разрѣшается постоянное пребываніе во всѣхъ губерніяхъ и областяхъ Имперіи, для занятія торговлею и промышленностію. Лица сіи, во время пребыванія внѣ мѣстъ, назначенныхъ для постоянной осѣдлости евреевъ, могутъ имѣть при себѣ, кромѣ членовъ своего семейства, домашнихъ слугъ изъ своихъ единовѣрцевъ, но не болѣе двухъ; тѣ же изъ нихъ, которые запишутся въ купцы второй гильдіи, могутъ сверхъ того, имѣть еще одного приказчика, или конторщика, изъ своихъ единовѣрцевъ же, съ тѣмъ, чтобы сіи приказчики или конторщики и домашніе слуги не были употребляемы къ управленію или наблюденію за подрядами, взятыми евреями купцами во внутреннихъ губерніяхъ.

Примѣчаніе 6 (по прод. 1868 г.). Въ Москвѣ, вмѣсто военнаго генералъ-губернатора, повелѣно имѣть генералъ-губернатора.

190. Евреи, находящіеся въ Сибири до 15 мая 1887 года, и дѣтямъ ихъ мужескаго пола, тамъ родившимся, или имѣющимъ съ ними по распоряженію правительства отправленнымъ въ Сибирь и достигшимъ совершеннолѣтія дѣтямъ евреевъ, а равно и женщинамъ-еврейкамъ, которымъ дозволено остаться на жительствѣ въ Сибири, мѣсто ихъ поселенія считается постоянно для нихъ осѣдлостію и видомъ торговыхъ свидѣтельствъ тѣмъ евреямъ, которые симъ правомъ пользовались уже до 15 мая 1887 года и тѣмъ, кромѣ, на основаніи устава о ссыльныхъ, дозволено остаться въ Сибири, принадлежитъ, за исключеніемъ ссыльно-поселенцевъ, на общемъ основаніи.

Примѣчаніе (по прод. 1863 г.). Вообще евреи, записанные оклади въ Сибири, кромѣ ссыльно-поселенцевъ, могутъ причисляться въ сибирское купечество на общемъ основаніи, вмѣстѣ съ семействами, не исключая и сыновей. *Дополненіе* (по прод. 1868 г.). Въ 1867 году, постановлено: 1) въ мѣщанскія сословія и купечество въ Сибири могутъ записываться, на общемъ основаніи: дѣти ссыльно-поселенцевъ изъ евреевъ, какъ рожденныя въ Сибири, такъ и приведенныя туда за родителями, и 2) евреямъ, сосланнымъ въ Сибирь безъ лишенія правъ состоянія, дозволяется также записываться въ мѣщанскія сословія и купечество въ Сибири, съ соблюденіемъ ограниченія, постановленнаго въ ст. 893 устава о ссыльныхъ.

190 (по прод. 1863 г.). Евреямъ купцамъ первой гильдіи, сверхъ общихъ торговыхъ правъ, принадлежащихъ имъ внутри черты осѣдлости евреевъ, присвояются слѣдующія особенныя права:

1) Они могутъ для распродажи внутри сей общей черты, выписывать оптомъ всякаго рода товары изъ столицъ и портовъ, посредствомъ тамошнихъ купеческихъ конторъ и купцовъ, или чрезъ корреспонденцію съ фабрикантами.

2) Имъ разрѣшается пріѣзжать въ столицы и другіе города, для покупки товаровъ, два раза въ годъ, лишь бы пребываніе ихъ въ оба раза не превышало шести мѣсяцевъ въ годъ. Разрѣшается купцамъ евреямъ, въ случаѣ невозможности отправиться внутрь Имперіи, по болѣзни и другимъ причинамъ, лично, присылать вмѣсто себя по торговымъ дѣламъ, въ счетъ опредѣленнаго срока, своихъ приказчиковъ съ надлежащими довѣренностями. Еврей приказчикъ, бывшій во внутреннихъ губерніяхъ по довѣренности купца два раза въ годъ, при переходѣ къ другому купцу, не можетъ отъ имени его быть во внутреннихъ губерніяхъ третій разъ въ теченіе того же года; равнымъ образомъ, если бы приказчикъ, послѣ одной поѣздки во внутреннія губерніи, перешелъ къ другому купцу, онъ не можетъ въ теченіе того же года быть во внутреннихъ губерніяхъ болѣе одного раза.

3) Евреи купцы первой гильдіи допускаются къ подрядамъ во внутреннихъ губерніяхъ, съ тѣмъ однакожъ, чтобъ они, по управленію или наблюденію за сими подрядами, отнюдь не употребляли въ сихъ губерніяхъ евреевъ.

4) Евреи купцы первой гильдіи могутъ также производить въ столицахъ и портахъ, чрезъ приказчиковъ изъ христіанъ или мѣстныхъ купцовъ, и чрезъ посредство купеческихъ конторъ или корреспонденцію съ фабрикантами, оптовую продажу всѣхъ произведеній губерній, для осѣдлости ихъ открытыхъ. Но личная продажа товаровъ въ столицахъ и портахъ и открытіе тамъ лавокъ евреямъ воспрещается, подъ опасеніемъ немедленной высылки ихъ и конфискаціи товаровъ.

5) Внутри общей черты осѣдлости евреевъ они могутъ, по коммисіямъ отъ христіанъ, жителей другихъ губерній, очищать пошлиною товары, выписанные сими послѣдними чрезъ таможни тѣхъ губерній, кои открыты для жительства евреевъ. Но продажа товаровъ, ими самими чрезъ сіи же таможни изъ-за границы выписанныхъ, внѣ мѣстъ общей осѣдлости евреевъ, даже и чрезъ посредство христіанъ, имъ воспрещается.

6) Имъ дозволяется пріѣзжать на ярмарки Нижегородскую, Ирбитскую, Коренную, Харьковскую и Сумскую, какъ для закупки произведеній, такъ и для оптовой продажи. Сверхъ сего, евреи купцы первой гильдіи могутъ привозить на ярмарки Харьковскую и Сумскую иностранные товары для продажи оптомъ; на прочихъ же изъ числа вышепоименованныхъ ярмарокъ они не могутъ продавать иностранные товары, какъ самими ими, такъ и по коммисіямъ ими выписанные. Срокъ пребыванія ихъ на мѣстахъ упомянутыхъ ярмарокъ оканчивается временемъ самой ярмарки. Евреямъ купцамъ обѣихъ гильдій дозволяется посѣщать, наравнѣ съ прочими русскими подданными, крещенскую и лѣтнюю ярмарки въ городѣ Кіевѣ, для производства на нихъ торговли оптовой и розничной, какъ русскими, такъ и иностранными товарами.

Примѣчаніе. Евреи Царства Польскаго вообще могутъ, на основаніи означенныхъ въ уставѣ о паспортахъ правилъ, пріѣзжать въ губерніи Имперіи, въ которыхъ постоянное жительство единовѣрцамъ ихъ дозволяется, а въ прочія губерніи Имперіи только купцы, и то лишь одинъ разъ въ годъ, и на два мѣсяца по торговымъ дѣламъ и для торговъ на подряды, поставки и откупа, имѣющіе совершаться въ мѣстахъ, для постоянной осѣдлости евреевъ опредѣленныхъ, съ тѣмъ, что если таковые совершаются во внутреннихъ губерніяхъ Имперіи, то чтобы по управленію или наблюденію за сими подрядами отнюдь не употребляли тамъ своихъ единовѣрцевъ. Купцы, однако же, отправляющіеся во внутрь Имперіи за покупкою товаровъ, если не будутъ въ состояніи, по болѣзни или по другимъ какимъ либо причинамъ, лично отправляться туда, могутъ посылать своихъ приказчиковъ съ довѣренностію отъ себя и съ особымъ паспортомъ на вышеприведенный срокъ. Купцы евреи могутъ брать съ собою двухъ приказчиковъ, съ помѣщеніемъ ихъ въ своихъ паспортахъ.

121 (по прод. 1863 г.). Евреямъ купцамъ второй гильдіи дозволяется пріѣзжать самимъ, или присылать вмѣсто себя приказчиковъ въ столицы и другіе города для покупки товаровъ, одинъ разъ въ годъ, на два мѣсяца, подобно евреямъ купцамъ первой гильдіи.

132. Правила объ отлучкахъ евреевъ купцовъ по торговымъ дѣламъ, какъ внутри черты, назначенной для постояннаго ихъ жительства, такъ и внѣ оной, означены въ уставѣ о паспортахъ.

133. Отмѣнена по прод. 1863 г.

134 (по прод. 1863 г.). Торговыя и промышленныя права евреевъ, приписанныхъ согласно Высочайше утвержденному мнѣнію государственнаго совѣта 17 декабря 1841 г., къ городу Ригѣ, опредѣляются общими о евреяхъ постановленіями, на точномъ основаніи Свода мѣстныхъ узаконеній губерній Остзейскихъ, части II, статьи 3, и общаго Свода законовъ о состояніяхъ. На семъ основаніи рижскіе евреи, хотя и не пользуются тамъ правомъ гражданства, могутъ однакожъ пріобрѣтать въ Ригѣ и предмѣстьяхъ сего города недвижимую собственность, а также заниматься торговлею и промыслами, на одинаковыхъ съ евреями другихъ губерній правилахъ.

135. Евреямъ торговцамъ, издавна поселившимся въ Закавказскомъ краѣ, дозволяется пріѣзжать въ Астрахань для сбыта марены и другихъ произведеній Закавказскаго края, съ тѣмъ, чтобы они пріѣзжали туда не болѣе двухъ разъ въ годъ, чтобы пребываніе ихъ въ оба раза не превышало шести мѣсяцевъ и чтобы отправляющіеся, на семъ основаніи, изъ Закавказскаго края въ Астрахань евреи-торговцы снабжены были видами, означенными въ уставѣ о паспортахъ.

136. Запрещается евреямъ, въ качествѣ коммисіонеровъ или приказчиковъ, отправлять товары изъ пограничныхъ таможенъ въ мѣста, гдѣ имъ постоянное жительство запрещено, по коммисіямъ отъ иностранныхъ торговыхъ домовъ.

137. Евреи въ западныхъ губерніяхъ, не будучи записаны въ гильдіи, не могутъ быть допускаемы къ подрядамъ и откупамъ, или производить оптовую продажу по довѣренностямъ дворянъ, или торговать внутри Имперіи и внѣ границы, даже подъ видомъ перевозки и продажи произведеній, собственно помѣщикамъ принадлежащихъ.

138. Евреи, хозяева фабричныхъ заведеній, могутъ входить въ обязательства съ казною на поставку собственныхъ издѣлій, не ограничиваясь чертою общей ихъ осѣдлости.

139. Евреи фабриканты могутъ привозить для продажи произведенія и издѣлія своихъ собственныхъ фабрикъ на ярмарки: Нижегородскую, Ирбитскую, Коренную, Харьковскую и Сумскую; но иностранныя издѣлія, долженствующія имѣть таможенное клеймо, не могутъ быть евреями привозимы на вышеозначенныя ярмарки, хотя бы и получили сіи издѣлія на фабрикахъ ихъ нѣкоторое измѣненіе въ отдѣлкѣ, какъ напримѣръ, перекрашеніе и тому подобное. Евреи фабриканты и заводчики, желающіе пользоваться правомъ отправленія своихъ произведеній на ярмарки внутреннихъ губерній, обязаны непремѣнно клеймить оныя собственнымъ клеймомъ.

140 (по прод. 1868 г.). Евреямъ, пріѣзжающимъ въ мѣста, гдѣ имъ дозволено только временное пребываніе по торговымъ надобностямъ, запрещается, во время пребыванія въ тѣхъ мѣстахъ, продажа товаровъ изъ домовъ или разносомъ, подъ опасеніемъ взысканія на осно-

нія 116 статьи положенія о пошлинахъ за право торговли и другихъ промысловъ.

141. Производство тѣхъ родовъ торговли и промышленности, для коихъ крестьяне должны брать торговыя свидѣтельства (ст. 234—255), евреямъ земледѣльцамъ воспрещается, и свидѣтельства таковыя имъ не выдаются, съ изъятіемъ, въ статьѣ 142 постановленнымъ.

Примѣчаніе (по прод. 1868 г.). Дѣйствующія особыя постановленія о перечисленіи евреевъ въ земледѣльцы отмѣнены. Вмѣстѣ съ тѣмъ предоставлено министрамъ внутреннихъ дѣлъ и государственныхъ имуществъ войти въ соображеніе о распространеніи на перечисленныхъ уже въ земледѣльцы евреевъ дѣйствія общихъ постановленій своихъ представить на утвержденіе въ установленномъ порядкѣ.

142. Евреямъ земледѣльцамъ дозволяется, послѣ двадцати пяти лѣтъ отъ водворенія, всѣ тѣ роды торговли и промысловъ, какіе дозволены крестьянамъ, какъ по торговымъ свидѣтельствамъ, такъ и безъ нихъ (ст. 357). См. выше прим. къ ст. 141.

Примѣчаніе 1 (по прод. 1868 г.). Тѣмъ изъ евреевъ земледѣльцевъ, которые устроили вполнѣ удовлетворительно свое хозяйство и имѣютъ достаточное число рукъ для занятія хлѣбопашествомъ на будущее время, попечительный комитетъ объ иностранныхъ поселенцахъ и подлежащія палаты государственныхъ имуществъ могутъ разрѣшить, по истеченіи опредѣленнаго срока, покупать, на общемъ основаніи, установленныя свидѣтельства для производства торговли и промысловъ, но съ тѣмъ, чтобы такіе евреи не исключались изъ земледѣльческаго званія и несли повинности по обоимъ состояніямъ (ср. зак. о сост. ст. 1471; доп. по прод.).

Примѣчаніе 2 (по прод. 1871 г.). Палаты государственныхъ имуществъ упразднены; завѣдываніе же государственными имуществами въ губерніяхъ и въ Бессарабской области возложено на особыя мѣстныя управленія государственными имуществами, которыя, въ сношеніяхъ своихъ съ прочими учрежденіями, дѣйствуютъ по правиламъ, коими слѣдовали упраздненныя палаты.

143 — 145. Отмѣнены по прод. 1862 г.

V. О льготахъ по торговлѣ.

146. Для большаго развитія торговли на Мангишлакѣ и для пріохоченія русскихъ торговцевъ къ переселенію туда, въ 1848 году допущены, впредь до дальнѣйшаго усмотрѣнія, слѣдующія мѣры: 1) Внутреннюю на Мангишлакѣ торговлю дозволять производить свободно всѣмъ русскимъ подданнымъ, имѣющимъ установленные паспорты или другіе законные виды. 2) Для наблюденія за ходомъ торговли на Мангишлакѣ поручить коменданту Новопетровскаго укрѣпленія доставлять министерству финансовъ, чрезъ каждые три мѣсяца, подробныя свѣдѣнія о движеніи торговли и судоходства при семъ укрѣпленіи. На переселяющихся на Мангишлакскій полуостровъ лицъ торговаго сословія распространить дозволеніе, дарованное по статьѣ 91, п. 2, купцамъ записаннымъ въ городахъ Оренбургской губерніи и Западной

Сибири, второй и третьей гильдіи, а также крестьянамъ, торгующимъ въ Западной Сибири по свидѣтельствамъ втораго и третьяго рода, отправлять товары въ азіатскія области и вывозить оные оттуда на томъ же основаніи, какъ и купцамъ первой гильдіи, но только безъ личныхъ правъ, гильдіи сей присвоенныхъ, ограничивъ сіе дозволеніе тѣмъ же десятилѣтнимъ срокомъ, на который дарованы уже поселившимся на Мангишлакѣ торговцамъ другія льготы. См. ст. 91 пр. 2. (прибав.).

Примѣчанія 1 (по прод. 1863 г.). Въ 1858 г. Новомегровское укрѣпленіе переименовано въ Александровскій фортъ.

Примѣчаніе 2 (по прод. 1871 г.) Мангишлакскій уѣздъ (или Приставство) съ фортомъ Александровскимъ переданъ изъ вѣдѣнія Оренбургскаго генералъ-губернаторства въ вѣдомство кавказскаго начальства.

147. Торговцы, отправляющіеся морскимъ путемъ на Мангишлакъ, получаютъ нужныя для сего разрѣшенія отъ астраханскаго начальства, съ тѣмъ однако же, чтобы о таковомъ разрѣшеніи оренбургское начальство было всякій разъ извѣщаемо и чтобы торговля на самомъ Мангишлакскомъ полуостровѣ была подчинена вѣдѣнію оренбургскаго генералъ-губернатора (ст. 146). См. прил. 2 къ ст. 146.

148. Каждому приписавшемуся къ одному изъ слѣдующихъ трехъ портовыхъ городовъ: Анапѣ, Новороссійску, Сухумъ-Кале, предоставляется право производить свободный внутренній и заграничный торгъ на неопредѣленную сумму, и всякую дозволенную промышленность и ремесла, а также учреждать фабрики и заводы сообразно съ его средствами, въ продолженіи тридцати лѣтъ съ 15 декабря 1846 г. Но производящій заграничный торгъ долженъ получить отъ мѣстной ратуши свидѣтельство, со взносомъ ежегодно въ пользу города пятидесяти рублей серебромъ, если лицо производящее торгъ не состоитъ въ гильдіи. Въ теченіи означенныхъ тридцати лѣтъ, всѣмъ мѣщанамъ, приписавшимся къ Анапѣ, Новороссійску и Сухумъ-Кале, дозволяется производить торговлю на всемъ восточномъ берегу Чернаго моря и въ Закавказскомъ краѣ, безъ особой приписки къ гильдіи и полученія свидѣтельствъ. Лица же, въ гильдіи записанныя, хотя и пользуются льготою отъ ежегоднаго платежа гильдейскихъ повинностей, но обязаны въ началѣ каждаго года получать отъ мѣстной ратуши, по общему порядку, льготное гильдейское свидѣтельство по взносѣ городскихъ повинностей. Всѣ мѣщане, поселившіеся въ Анапѣ, Новороссійскѣ и Сухумъ-Кале пользуются единственно вышеизложенными торговыми правами, но не пользуются личными преимуществами, предоставленными купечеству. Всѣми преимуществами по торговлѣ предоставленными мѣщанамъ портовыхъ городовъ: Анапы, Новороссійска и Сухумъ-Кале, пользуются и закубанскіе поселяне. Купцы, мѣщане, и вообще лица, занимающіяся торговлею и промыслами, жившія до 15 декабря 1846 года въ Анапѣ, и принадлежащія къ Закубанскому поселенію, отчислены отъ онаго и и приписаны въ Анапѣ, съ предоставленіемъ имъ всѣхъ льготъ и преимуществъ, дарованныхъ положе-

кіемъ водворяющимся въ портовыхъ городахъ сѣверо-восточнаго берега Чернаго моря.

Дополненіе 1 (по прод. 1863 г.). Желающимъ переселиться въ портовый городъ Петровскъ въ Прикаспійскомъ краѣ изъ внутреннихъ губерній Имперіи, или изъ Закавказскаго края, и записаться въ цехъ въ купцы, мѣщане и цеховые, дается льгота отъ платежа гильдейскихъ пошлинъ и государственныхъ повинностей, повязки рекрутъ и военнаго постоя въ теченіи десяти лѣтъ съ 24 октября 1857 года. Отъ городскихъ же повинностей они въ продолженіи льготнаго времени не освобождаются, а должны отправлять ихъ на общемъ основаніи. Каждому приписавшемуся къ сему городу предоставляется право производить свободный внутренній и заграничный торгъ на неопредѣленную сумму и всякую дозволенную промышленность и ремесло, а также учреждать фабрики и заводы, сообразно съ его средствами, во все продолженіе льготнаго срока. Но производящій заграничный торгъ долженъ получать отъ городовой ратуши свидѣтельство, за которое ежегодно вносить въ пользу города особую плату, какая будетъ опредѣлена. Всѣмъ приписавшимся къ сему городу дозволяется производить торговлю на всемъ Кавказскомъ берегу Каспійскаго моря и въ Закавказскомъ краѣ, безъ особой для сего приписки въ гильдіи и взятія свидѣтельствъ; но въ случаѣ торговли въ городахъ Закавказскаго края, они обязаны платить установленныя въ тѣхъ городахъ для посторонннихъ торговцевъ повинности въ пользу городовъ. Если же они пожелаютъ торговать во внутреннихъ губерніяхъ, гдѣ право на торговлю пріобрѣтается взносомъ установленныхъ пошлинъ, то должны брать узаконенныя свидѣтельства на общемъ основаніи. Всѣ переселившіеся въ городъ Петровскъ и прочно въ немъ водворившіеся пользуются единственно торговыми правами, вышеизложенными, но не пользуются преимуществами, предоставленными купечеству во внутреннихъ губерніяхъ Имперіи; тѣ же изъ нихъ, которыя до перечисленія въ Петровскъ принадлежали къ которой либо изъ гильдій и, по перечисленіи въ сей городъ, сохранили всѣ присвоенныя ей преимущества, пользуются сими преимуществами въ отношеніи торговли въ Имперіи только до тѣхъ поръ, пока будутъ вносить гильдійскія повинности.

Примѣчаніе (по прод. 1868 г.). Въ 1866 году постановлено: дѣйствіе льготъ и преимуществъ, коими, на основаніи упомянутаго въ семъ дополненіи положенія 24 октября 1867 года (32322), пользуются причисляющіяся къ городу Петровску лица, по прошествіи опредѣленнаго для сего десятилѣтняго срока, продолжено еще на десять лѣтъ, за исключеніемъ льготы отъ рекрутской повинности, отбываніе которой, съ окончаніемъ дѣйствующаго нынѣ (12 апрѣля 1866 г.). десятилѣтняго льготнаго срока, должны подлежать какъ водворившіяся уже въ Петровскѣ, такъ и вновь причисляемыя туда лица, неизъятыя по закону отъ этой повинности.

Дополненіе 2 (по прод. 1863 г.). По несуществованію въ Закавказскомъ краѣ гильдейскихъ и цеховыхъ правилъ, всѣмъ лицамъ свободнаго состоянія, какъ россійскимъ подданнымъ, такъ и иностранцамъ, дозволяется заниматься въ городѣ Поти торговлею, мореход-

ствомъ и промыслами, безъ всякаго ограниченія въ размѣрѣ оборотовъ. Льгота сія для жителей города Поти продолжается не менѣе десяти лѣтъ съ 18 ноября 1858 года. Купцамъ, переселившимся въ городъ сей изъ внутреннихъ губерній, предоставляется сохраненіе званія и личныхъ правъ той гильдіи, въ которой они записаны были въ одномъ изъ городовъ Имперіи, съ тѣмъ непремѣннымъ условіемъ, чтобы въ теченіи трехъ лѣтъ со дня переселенія они пріобрѣли или построили на собственный счетъ въ Поти недвижимыя имущества, какъ то: дома, магазины, лавки, или мореходныя и рѣчныя суда, стоимость которыхъ должна быть для купцовъ второй гильдіи не менѣе семи тысячъ пятисотъ рублей [см. выше, ст. 91 (п. 2 примѣч.)], а для купцовъ первой гильдіи не менѣе пятнадцати тысячъ рублей. Числящійся на семъ основаніи въ Поти купецъ можетъ однако же заниматься торговлею во внутреннихъ губерніяхъ неиначе, какъ по уплатѣ тамъ установленныхъ гильдейскихъ пошлинъ и повинностей. Вопросы, могущіе возникать при исполненіи сихъ правилъ, имѣютъ быть разрѣшаемы намѣстникомъ Кавказскимъ. Лица, не исполнившія въ трехлѣтній срокъ вышеизложенныхъ обязанностей, лишаются права пользоваться льготами, предоставленными жителямъ Поти. Впрочемъ, по уваженію особыхъ причинъ, могутъ быть въ семъ отношеніи дѣлаемы отсрочки симъ лицамъ, но не далѣе одного года и не иначе, какъ съ разрѣшенія намѣстника Кавказскаго.

Дополненіе 3 (по прод. 1862 г.). Положеніемъ объ управленіи города Темрюка, Высочайше утвержденнымъ 31 марта 1860 года, между прочимъ постановлено:

1) Лица, вступившія въ купеческое по городу Темрюку сословіе, изъ внутреннихъ губерній, а также изъ Анапы и Новороссійска, освобождаются, въ теченіи двадцати лѣтъ со дня утвержденія сего положенія, отъ всѣхъ гильдейскихъ повинностей, за исключеніемъ: а) единовременнаго взноса повинности по той гильдіи, въ которую записаться желаютъ и б) городскихъ и земскихъ сборовъ, которые должны быть уплачиваемы ими на общемъ основаніи.

2) Купцы города Темрюка, получивъ на каждый годъ отъ мѣстнаго городоваго суда льготныя свидѣтельства и уплативъ городскіе и земскіе сборы, имѣютъ право устраивать въ Темрюкѣ разнаго рода фабрики и заводы, равно вести, на общемъ основаніи, сообразно гильдіямъ, свободную, въ теченіе двадцати лѣтъ, со дня утвержденія сего положенія, какъ заграничную, такъ и внутреннюю торговлю на восточномъ берегу Чернаго моря, въ Ставропольской губерніи, земляхъ кубанскаго и терскаго казачьихъ войскъ и во всемъ Закавказскомъ краѣ, безъ особой для сего приписки къ другимъ городамъ, безъ платежа гильдейскихъ пошлинъ и взятія торговыхъ свидѣтельствъ, съ тѣмъ однако же изъятіемъ, что за торговлю въ городахъ Закавказскихъ провинцій они платятъ установленные тамъ для постороннихъ торговцевъ сборы на городскія надобности. Затѣмъ, еслибъ кто изъ приписанныхъ къ Темрюку купцовъ пожелалъ торговать или вообще заниматься какими либо промыслами въ другихъ мѣстахъ, въ семъ пунктѣ непоиме-

новленіяхъ, то обязанъ брать на общемъ основаніи установленныя свидѣтельства.

Примѣчаніе. Зачисленные въ Темрюкъ академіи и всероссійскіе купцы сохраняютъ Высочайше дарованное имъ, 15 декабря 1846 г. (20707) право вести въ указанныхъ въ предшедшемъ пунктѣ мѣстахъ торговлю на неопредѣленную сумму и заниматься всякою дозволенною промышленностью.

8) Казаки Темрюкской станицы и члены торговаго общества кубинскаго казачьяго войска, изъявившіе желаніе водвориться въ Темрюкѣ, пользуясь, на опредѣленныхъ симъ положеніемъ основаніяхъ, льготами и преимуществами, городскія повинности несутъ наравнѣ съ прочими обывателями Темрюка.

Примѣчаніе (по прод. 1872 г.). Торговыя общества кубанскаго и терскаго войска упразднены.

4) Поселившіеся въ Темрюкѣ иностранцы пользуются всѣми льготами, купцамъ сего города предоставленными, съ сохраненіемъ, въ отношеніи рода и мѣстъ торговли, общихъ правилъ, законами постановленныхъ. Тѣ изъ иностранцевъ, кои, по роду своихъ торговыхъ дѣйствій, подлежатъ платежу гильдейскихъ повинностей, вносятъ платежи сіи только единовременно.

5) Мѣщане города Темрюка въ теченіе двадцати лѣтъ, со дня утвержденія сего положенія, свободно занимаются всякаго рода промыслами и торговлею не только въ своемъ Темрюкѣ, но и въ мѣстахъ, въ пунктѣ 2 исчисленныхъ, безъ особой для сего приписки къ другимъ городамъ и полученія торговыхъ свидѣтельствъ, съ сохраненіемъ однако же слѣдующихъ условій: а) лица сіи, пользуясь промышленно-торговыми правами купцовъ, не пользуются личными правами, членамъ купеческаго сословія предоставленными; б) за получаемыя ежегодно отъ мѣстнаго городоваго суда свидѣтельства для производства заграничнаго торга они платятъ, въ пользу города, за каждое свидѣтельство по пятидесяти рублей; в) за торговлю въ городахъ Закавказскихъ провинцій они платятъ установленные тамъ для посторонняхъ торговцевъ сборы на городскія надобности, и г) по самому городу Темрюку не изъемлются отъ городскихъ и земскихъ повинностей. За тѣмъ, если бы кто изъ темрюкскихъ мѣщанъ пожелалъ заниматься торговлею и другими промышленными оборотами въ мѣстахъ, симъ пунктомъ неуказанныхъ, то обязанъ брать узаконенныя свидѣтельства. См. ст. 435 (прим.) и ст. 461 (прим.).

Примѣчаніе 1 (по прод. 1868 г.). Для завѣдыванія и управленія общественными дѣлами города Темрюка открыта тамъ городская дума изъ городскаго головы и двухъ членовъ по выбору общества, съ присвоеніемъ ей по упомянутымъ дѣламъ тѣхъ же правъ и обязанностей, какія предоставлены городовому суду §§ 92—96 Высочайше утвержденнаго, 31 марта 1860 года (35647) положенія о заселеніи и управленіи города Темрюка.

Примѣчаніе 2 (по прод. 1871 г.). Темрюкскій и Ейскій городовые суды въ Кубанской области упразднены.

Дополненіе 4 (по прод. 1863 г.). Положеніемъ объ управленіи города Владикавказа, Высочайше утвержденнымъ 31 марта 1860 года, между прочимъ постановлено:

1) Лица, вступившія въ купеческое по Владикавказу сословіе, въ теченіе двадцати лѣтъ со дня утвержденія сего положенія, освобождаются отъ всѣхъ гильдейскихъ повинностей, за исключеніемъ городскихъ и земскихъ сборовъ, которые должны быть уплачиваемы ими на общемъ основаніи.

2) Купцы города Владикавказа, получивъ на каждый годъ отъ мѣстнаго городоваго суда льготныя свидѣтельства и уплативъ городскіе и земскіе сборы, имѣютъ право устраивать въ Владикавказѣ разнаго рода фабрики и заводы, равно вести, на общемъ основаніи, сообразно гильдіямъ, свободную въ теченіе двадцати лѣтъ какъ заграничную, такъ и внутреннюю торговлю во всей Ставропольской губерніи, землѣ терскаго казачьяго войска и въ заднепровскихъ мѣстахъ, находящихся въ районѣ Терской области. За тѣмъ, если бы кто изъ принисавшихся къ Владикавказу купцовъ пожелалъ торговать въ другихъ мѣстахъ въ семъ пунктѣ неномерованныхъ, то обязанъ брать на общемъ основаніи, узаконенныя свидѣтельства.

3) Мѣщане города Владикавказа, заведшіе тамъ на правилахъ сего положенія прочную осѣдлость, въ теченіе двадцати лѣтъ, со дня утвержденія сего положенія, свободно занимаются торговлею не только въ самомъ Владикавказѣ, но и въ мѣстахъ, въ пунктѣ 2 исчисленныхъ, безъ особой для сего приписки къ другимъ городамъ и полученія торговыхъ свидѣтельствъ, съ сохраненіемъ, однако же, слѣдующихъ условій: а) лица сіи, пользуясь промышленно торговыми правами купцовъ, не пользуются личными правами, членамъ купеческаго сословія предоставленными, и б) по городу Владикавказу не изъемлются отъ городскихъ и земскихъ повинностей. За тѣмъ, если бы кто изъ владикавказскихъ мѣщанъ пожелалъ заниматься, торговлею и другими промышленными оборотами въ мѣстахъ, въ пунктѣ 2 неуказанныхъ, то обязанъ брать узаконенныя свидѣтельства. См. прим. къ ст. 435 и 461.

Примѣчаніе 1 (по прод. 1868 г.). Владикавказскій городовой судъ переименованъ въ городское общественное управленіе, которое остается при томъ округѣ вѣдомства, который опредѣленъ Высочайше утвержденнымъ, 31 марта 1860 г. (35649), положеніемъ, за исключеніемъ дѣлъ судебныхъ и опекунскихъ и крѣпостной части, отчисляемыхъ къ предметамъ областнаго суда. См. выше ст. 148 доп. 3 прим. 2.

Примѣчаніе 2 (по прод. 1872 г.). На городъ Владикавказъ Терской области распространено вполнѣ дѣйствіе приложенія къ статьѣ 464 устава о пошлинахъ (по прод. 1865 г.).

Дополненіе 5 (по прод. 1869 г.). Перечисляющіеся къ городу Темиръ-Ханъ-Шурѣ иногородные купцы, мѣщане, цеховые, крестьяне и прочихъ состояній лица, въ отношеніи какъ платежа казенныхъ податей, такъ и личныхъ и денежныхъ городскихъ и государственныхъ повинностей, пользуются всѣми льготами и преимуществами, предоставленными, на основаніи существующихъ узаконеній, жителямъ городовъ Закавказскаго края Владикавказа, Поти, Темрюка, Петровска

и Сухумъ (ср. ст. 148 и дополн. 1 — 4, по прод. 1868 года) въ теченіе десяти лѣтъ (съ 29 ноября 1866 г.). См. выше ст. 148 доп. 4 прим. 2.

Дополненіе 6 (по прод. 1868 г.). Обыватели города Екатеринодара пользуются исчисленными въ дополненіи 5 къ статьѣ (относительно города Темиръ-Хань-Шуры) льготами и преимуществами въ теченіе пяти лѣтъ со дня причисленія къ городу.

Примѣчаніе (по прод. 1868 г.). Учрежденнымъ, въ 1866 году, на сѣверо-восточномъ берегу Чернаго моря, городамъ Анапѣ и Новороссійску предоставлены, между прочимъ, льготы по торговлѣ [въ теченіе пятнадцати лѣтъ со дня утвержденія положенія о Черноморскомъ округѣ, 10 марта 1866 года (43093)], на слѣдующихъ основаніяхъ:

1) Водворившіеся въ сихъ городахъ могутъ производить торговлю и промыслы не только въ Черноморскомъ округѣ, но и въ предѣлахъ всей Кубанской области. Сверхъ сего, лицамъ симъ предоставляется отпускать за границу всякаго рода товары и оттуда выписывать товары, къ ввозу дозволенные, содержать склады для оптовой продажи привозныхъ или отвозныхъ товаровъ или для розничнаго и мелочнаго торга, содержать для отпускной торговли фабричными, заводскими и ремесленными издѣліями конторы и склады внѣ своихъ заведеній и, наконецъ, учреждать конторы и склады для производства отпускной торговли всякаго рода произведеніями собственно своего сельскаго хозяйства. Всѣ сіи дѣйствія водворившіеся въ Анапѣ и Новороссійскѣ совершаютъ по однимъ льготнымъ свидѣтельствамъ, безъ полученія установленныхъ правилами 9 февраля 1865 года (41779) свидѣтельствъ и билетовъ и безъ платежа пошлинъ, за исключеніемъ: а) пошлинъ, опредѣленныхъ таможенными постановленіями, и б) тѣхъ сборовъ, кои слѣдуютъ съ городскихъ обывателей въ кассу городскихъ доходовъ. Но если бы кто изъ этихъ лицъ пожелалъ торговать и заниматься промыслами въ другихъ мѣстахъ въ семъ пунктѣ неупомянутыхъ, то подчиняется дѣйствію общихъ законовъ.

2) Жители городовъ Анапы и Новороссійска могутъ устроивать, съ разрѣшенія подлежащихъ властей, на пространствѣ всего округа, на земляхъ частныхъ, городскихъ, войсковыхъ и казенныхъ, мануфактуры, фабрики и заводы, не подвергаясь за сіе никакимъ денежнымъ сборамъ въ казну, но подчиняясь, однако, дѣйствію общихъ постановленій въ отношеніи заключенія условій съ владѣльцами и обществами земель, на коихъ предпринимается устройство мануфактурныхъ, фабричныхъ и иныхъ заведеній.

3) Поселившіеся въ сихъ городахъ иностранцы, получивъ льготныя свидѣтельства, свободно пользуются, хотя бы и не принимали подданства Россіи, по торговлѣ и промысламъ привиллегіями, кои подробно исчислены выше, въ пунктѣ 1. Сверхъ сего, они могутъ устроивать на пространствѣ Черноморскаго округа и Кубанской области, съ разрѣшенія подлежащихъ властей и учрежденій, лавки, магазины, мануфактуры, фабрики, заводы и дома, не подвергаясь за это въ теченіе льготнаго времени, наравнѣ съ городскими жителями Анапы и Новороссійска, никакимъ сборамъ, кромѣ опредѣленныхъ выше въ пунктѣ 1, б.

4) Всѣ особые лица, записавшіяся къ мѣщанское или купеческое сословіе Анапы и Новороссійска, обязываются поселиться въ сихъ городахъ, устроивъ въ избранномъ для того мѣстѣ дома съ хозяйственными заведеніями, магазины или лавки. Стоимость сихъ зданій должна быть для тѣхъ обывателей упомянутыхъ городовъ (п. 1) и проживающихъ въ оныхъ иностранцевъ (п. 3), которые будутъ производить промышленно-торговыя дѣйствія, предоставленныя положеніемъ 9 февраля 1865 года (41779), торгующимъ по свидѣтельствамъ первой гильдіи, не менѣе трехъ тысячъ рублей, а для мѣщанъ и прочихъ лицъ, производящихъ торговлю и промыслы, не менѣе двухсотъ пятидесяти рублей.

Примѣчанія. Изложенное выше правило не относится: а) къ лицамъ купеческаго и мѣщанскаго сословій, желающимъ пользоваться льготами въ учреждаемыхъ городахъ, и б) къ лицамъ всѣхъ прочихъ сословій. Тѣ и другія могутъ возводить въ этихъ городахъ постройки по своему усмотрѣнію и средствамъ.

5) Водворяющіеся въ сихъ городахъ обязываются кончить упомянутыя въ предыдущемъ пунктѣ постройки въ трехгодичный со времени приписки срокъ. По уваженію особыхъ причинъ, срокъ сей можетъ быть продолженъ съ разрѣшенія начальника Черноморскаго округа, но не болѣе какъ на два года.

6) Начатыя, но неоконченныя къ срокамъ, постройки владѣльцы обязываются, въ теченіе годичнаго срока, снять въ свою пользу или сбыть чрезъ продажу, по добровольному соглашенію, на снось или для окончанія ихъ, другимъ. Мѣста, остающіяся свободными отъ проданныхъ на снось зданій, поступаютъ въ городское вѣдомство для новой отдачи, по правиламъ сего положенія, лицамъ къ городскимъ обществамъ причисляемымъ. Покупщики мѣстъ обязываются въ свою очередь устроить на нихъ зданія въ трехгодичный срокъ.

7) Если владѣльцы ни сами не снесутъ, ни другимъ въ срокъ не продадутъ своихъ неоконченныхъ построекъ, то мѣстная полиція, съ разрѣшенія начальника округа, немедленно оцѣниваетъ такія постройки чрезъ присяжныхъ цѣновщиковъ и продаетъ оныя аукціоннымъ порядкомъ. Вырученныя чрезъ сію продажу деньги выдаются владѣльцамъ проданныхъ построекъ, за вычетомъ, въ видѣ пени, въ городскую казну десяти процентовъ со всей вырученной суммы и сопряженныхъ съ аукціонною продажею издержекъ.

8) Лица, невыполнившія обязательствъ, принятыхъ при записке въ общества сихъ городовъ, т. е. не устроившія въ срокъ жилищъ и соотвѣтствующихъ званію и роду занятій заведеній и не поселившіяся въ сихъ городахъ, лишаются правъ на льготы.

9) Лицамъ, пользовавшимся льготами по какимъ либо городамъ Имперіи, съ припискою къ городскимъ обществамъ Анапы и Новороссійска, льготъ не предоставляется. На семъ основаніи лица сіи обязываются уплачивать, куда слѣдуетъ, установленные денежные сборы и отправлять разныя повинности на общихъ для Закавказскаго края основаніяхъ.

Дополнительно (по прод. 1869 г.). Въ 1868 году, бывшимъ жителямъ городовъ Новороссійска и Анапы, кои, по случаю послѣдней восточной войны, переселились оттуда въ городъ Темрюкъ, гдѣ и пользовались уже въ теченіе извѣстнаго времени льготами, разрѣшено снова перечисляться изъ Темрюка въ названные города, съ правомъ пользоваться тамъ льготами столько времени, сколько по разсчету будетъ оставаться со дня новой ихъ приписки до полнаго пятнадцатилѣтняго льготнаго срока.

149. Иногородные купцы и лица другихъ сословій, а равно и иностранцы, могутъ производить торговлю въ портовыхъ городахъ сѣверо-восточнаго берега Чернаго моря на тѣхъ же правахъ, которыя предоставлены имъ въ семъ случаѣ общими положеніями во всѣхъ другихъ городахъ Имперіи. См. прим. къ ст. 148 по прод. 1868 и 1869 гг.

150. Мѣщане и ремесленники, приписавшіеся къ городамъ: Анапѣ, Новороссійску и Сухумъ-Кале, при переходѣ въ купцы обязаются, во все время льготы (ст. 148), единовременно при вступленіи въ гильдію, платежемъ повинностей той гильдіи, которой личными привилегіями они намѣрены воспользоваться; но при семъ: а) Мѣстное начальство портоваго города обязано входить съ представленіями о причисленіи къ гильдію въ такихъ только случаяхъ, если лице, ищущее такого причисленія, или производитъ торговые обороты, по общему опредѣленію соотвѣтствующіе гильдіи, или владѣетъ на мѣстѣ недвижимымъ имуществомъ на опредѣленную сумму, по примѣру Бердянска и Ялты. Стоимость таковыхъ имуществъ опредѣляется отъ пяти сотъ до тысячи пятисотъ рублей серебромъ для третьей гильдіи, отъ тысячи пяти сотъ до трехъ тысячъ для второй, и отъ трехъ тысячъ и болѣе для первой гильдіи. Оцѣнку въ подобныхъ случаяхъ производить по правиламъ, постановленнымъ для оцѣнокъ недвижимыхъ имуществъ на продажу по частнымъ взысканіямъ (см. зак. гражд.). б) Окончательное разрѣшеніе на причисленіе въ гильдію, по соображеніи представленныхъ удостовѣреній о капиталѣ и о торговыхъ оборотахъ записывающагося въ гильдію лица, а также о стоимости недвижимыхъ имуществъ, зависитъ отъ начальства черноморской береговой линіи. в) Если при повѣркѣ торговли въ концѣ каждаго года окажется, что обороты купца или цѣнность недвижимаго имущества ниже тѣхъ, какіе носимой гильдіи присвоены, то онъ перечисляется, также съ разрѣшенія начальства черноморской береговой линіи, въ низшую соотвѣтственную гильдію; лица же, не имѣющія купеческихъ третьей гильдіи капиталовъ и недвижимыхъ имуществъ установленной стоимости, записываются въ мѣщане. Въ извѣстности сего правила обязывать каждаго подпискою при зачисленіи въ гильдію. г) Правила сіи распространяются какъ на лица, переходящія купеческимъ званіемъ изъ другихъ мѣстъ, такъ и на записывающихся въ гильдію иностранцевъ. См. ст. 91, п. 2 прим., и прим. къ ст. 149 по прод. 1868 и 1869 гг.

151. Положеніемъ 26 октября 1852 года дарованы городу Читѣ (въ Забайкальской области), между прочимъ, слѣдующія льготы: 1) Всѣ вообще лица свободнаго состоянія могутъ приписываться къ Читѣ въ

купцы, мѣщане, ремесленники или цеховые. 2) Переселившіяся въ Читу въ купцы, мѣщане и цеховые дается льгота отъ платежей гильдейскихъ пошлинъ и государственныхъ повинностей, поставки рекрутъ и военнаго постоя въ теченіи десяти лѣтъ, со дня выше-означеннаго. 3) Каждому приписавшемуся къ Читѣ, предоставляется право производить въ семъ городѣ свободный торгъ на неопредѣленную сумму, и всякую дозволенную промышленность и ремесло, а также учреждать фабрики и заводы, сообразно съ его средствами, во все продолженіе десятилѣтняго срока. 4) Приписавшимся къ Читѣ дозволяется производить торговлю во всей Забайкальской области, безъ платы гильдейскихъ пошлинъ; не желающіе воспользоваться симъ правомъ должны: во первыхъ, имѣть въ самой Читѣ или свою контору, или лавку, или же открыть тамъ какую либо фабрику, или заводъ; а во вторыхъ, построить, или пріобрѣсть въ Читѣ домъ, цѣною,—желающіе производить оказанную торговлю, въ объемѣ, предоставленномъ купцамъ первой гильдіи,—въ три тысячи рублей, второй гильдіи—полторы тысячи рублей и третьей гильдіи—триста рублей серебромъ. Кто же пожелаетъ торговать въ Кяхтинскомъ градоначальствѣ и остальныхъ частяхъ Восточной и Западной Сибири, или во внутреннихъ губерніяхъ Россіи, тотъ обязанъ взять установленное свидѣтельство на право торговли, съ платою за оное на общемъ основаніи. 5) Всѣ переселившіяся въ городъ Читу и прочно водворившіяся въ ономъ, пользуются единственно торговыми правами, въ предъидущихъ пунктахъ изложенными; но личными преимуществами, предоставленными по закону купечеству, пользуются изъ нихъ тѣ только, которые до перечисленія въ Читу принадлежали къ которой либо изъ гильдій, или же по перечисленіи будутъ вносить, на основаніи предъидущаго пункта, гильдейскія повинности. Повинности эти принимаются Забайкальскимъ областнымъ правленіемъ, впредь до учрежденія въ Читѣ городской ратуши, и высылаются въ тѣ уѣздныя казначейства, куда будетъ назначено по взаимному соглашенію главнаго губернскаго начальства съ министерствомъ финансовъ. См. ст. 91 п. 2 (прим.) и ст. 85 допол. (прим.).

Примѣчаніе 1 (по прод. 1863 г.). Городамъ Семипалатинской области: Сергіополю, Кокбектамъ и Копалу предоставлены, между прочимъ, слѣдующія льготы:

1) Всѣ вообще лица свободнаго состоянія, въ томъ числѣ азіатскіе выходцы и чалоказаки, вступившіе въ подданство Россіи, могутъ приписываться къ городамъ Сергіополю, Кокбектамъ и Копалу въ купцы, мѣщане и ремесленники.

2) Они сохраняютъ то званіе и соединенныя съ онымъ личныя преимущества, коими пользовались въ мѣстахъ прежней осѣдлости. На семъ основаніи купцы записываются въ купечество, мѣщане въ мѣщанство и т. д. Впрочемъ, не запрещается свободный переходъ изъ мѣщанъ и ремесленниковъ въ купцы, но не иначе, какъ съ платежемъ повинности той гильдіи, личными преимуществами которой они намѣрены воспользоваться.

3) Всѣ лица, причисленныя къ гг. Сергіополю, Кокбектамъ и Коналу, обязуются не далѣе трехъ лѣтъ, со дня прописки, завести тамъ прочную осѣдлость, какъ сказано выше, въ пунктѣ 2.

4) Лица, не исполнившія обязанности, въ предыдущемъ пунктѣ изложенной, лишаются права пользоваться льготами и преимуществами, предоставленными пунктами 6, 7 и 8.

5) По уваженію особыхъ причинъ могутъ быть даваемы въ семъ отношеніи отсрочки, но не далѣе одного года и не иначе, какъ съ разрѣшенія областнаго управленія.

6) Переселившимся въ Сергіополь, Кокбекты и Коналъ купцамъ, мѣщанамъ и цеховымъ дается льгота отъ платежа гильдейскихъ пошлинъ и государственныхъ повинностей, поставки рекрутъ и военнаго постоя въ теченіе десяти лѣтъ съ 6 іюня 1859 года, не освобождая ихъ отъ городскихъ сборовъ.

7) Каждому приписывающемуся къ Сергіополю, Кокбектамъ и Коналу, предоставляется право производить въ сихъ городахъ сообразно тому сословію, къ которому приписанъ, торговлю на опредѣленную сумму, всякую дозволенную промышленность и ремесло, а также учредить съ разрѣшенія начальства, фабрики и заводы, во все продолженіе десятилѣтняго срока.

8) Приписавшимся къ симъ городамъ дозволяется производить торговлю безъ платежа гильдейскихъ пошлинъ во всей Семипалатинской области внѣ таможенной черты, т. е. по лѣвую сторону рѣки Иртыша, съ тѣмъ лишь ограниченіемъ, что желающіе воспользоваться симъ правомъ должны: а) построить или пріобрѣсти въ Сергіополѣ, Кокбектахъ и Коналѣ домъ съ надворными строеніями, цѣною: желающіе производить сказанную торговлю въ объемѣ, предоставленномъ купцамъ первой гильдіи, въ двѣ тысячи рублей, второй гильдіи—въ одну тысячу рублей, третьей гильдіи—въ четыреста рублей[см. выше, ст. 91 (п. 2 примѣч.)], или же б) имѣть въ сихъ городахъ домъ съ конторой или лавкою, или же в) открыть тамъ какую либо фабрику или заводъ.

9) Кто же пожелаетъ торговать за таможенной чертой, т. е. по правую сторону Иртыша, равно какъ и въ факторіяхъ Чугучакѣ и Кульджѣ, въ городахъ Западной и Восточной Сибири, или во внутреннихъ губерніяхъ Имперіи, тотъ обязанъ взять установленное свидѣтельство на право торговли, съ платою за оное на общемъ основаніи.

10) Льготы сіи не распространяются на торговое общество сибирскихъ казаковъ (см. ст. 481 и слѣд.): они пользуются по торговлѣ тѣми привилегіями, которыя имъ предоставлены по особеннымъ положеніямъ.

11) Киргизы, желающіе приписаться къ вышеозначеннымъ городамъ и пріобрѣсть на вышеопредѣленныхъ основаніяхъ право торговли въ Семипалатинской области, пользуются, кромѣ вышеизложенныхъ привилегій, свободою отъ платежа ясачной подати за сто лошадей, сто быковъ и сто барановъ, въ продолженіе десяти лѣтъ съ 6 іюня 1859 г., но вмѣстѣ съ тѣмъ не освобождаются отъ городскихъ повинностей.

12) Киргизамъ, неприписаннымъ къ Сергіополю, Кокбектамъ и Копалу, дозволяется производить въ сихъ городахъ, кромѣ торговли скотомъ, всѣ промыслы, предоставленные крестьянамъ, безъ взятія свидѣтельствъ.

13) Заграничнымъ азіатцамъ, не вступившимъ въ подданство Россіи, дозволяется пользоваться сими льготами на общемъ основаніи, съ обязанностію нести городскія повинности наравнѣ съ прочими жителями во все продолженіе льготнаго времени.

14) Всѣ переселившіяся въ Сергіополь, Кокбекты и Копалъ и прочно водворившіеся въ нихъ, пользуются единственно торговыми правами, въ предшедшихъ пунктахъ изложенными, но личными преимуществами, предоставленными по закону купечеству, пользуются изъ нихъ тѣ только, которые до перечисленія въ сіи города принадлежали къ которой либо изъ гильдій, или же по перечисленіи будутъ вносить, на основаніи пункта 9, гильдейскія повинности. Повинности сіи принимаются мѣстными окружными приказами или семипалатинскимъ областнымъ правленіемъ и хранятся въ тамошнемъ окружномъ казначействѣ.

Дополненіе къ примѣч. 1 (по прод. 1863 г.). Льготы городамъ Сергіополю, Кокбектамъ и Копалу, Семипалатинской области, въ семъ примѣчаніи къ статьѣ 151 означенныя, распространяются на купцовъ и мѣщанъ, причисленныхъ къ помянутымъ городамъ и до изданія положенія 6 іюня 1859 года (34584), съ тѣмъ, чтобы лица сіи, согласно сему положенію, въ теченіе трехъ лѣтъ построили, независимо отъ построенныхъ уже нѣкоторыми изъ нихъ, новые дома, или открыли какую либо фабрику или заводъ; если же и сего не исполнятъ, то обязаны внести за всѣ за три года слѣдующія по званію ихъ подати и повинности. Дополненіе 2 (по прод. 1868 г.). Высочайше дарованная 1 ноября 1858 года, на десять лѣтъ, переселившимся въ города Аягузъ (нынѣ Сергіополь), Кокбекты и Копалъ, Семипалатинской области, купцамъ, мѣщанамъ и цеховымъ льгота отъ платежа гильдейскихъ пошлинъ и государственныхъ повинностей, поставки рекрутъ и военнаго постоя, продолжена еще на пять лѣтъ.

Примѣчаніе (по прод. 1863 г.). Каждому приписавшемуся къ городамъ Амурской и Приморской областей Восточной Сибири предоставляется право производить въ сихъ городахъ и по всему пространству сего края свободный торгъ на неограниченную сумму и всякую закономъ дозволенную промышленность и ремесла, а также учреждать фабрики и заводы всякаго размѣра и цѣнности.

152 (по прод. 1863 г.). Торговать чихиремъ въ Астраханской и Ставропольской губерніяхъ предоставляется: въ селеніяхъ, всякому свободно; а въ городахъ, изъ заведеній всѣмъ тѣмъ, кои заплатили въ пользу городовъ акцизъ на основаніи примѣчанія 2 къ ст. 279 устава о питейномъ сборѣ. Погреба, изъ которыхъ продается чихирь, обязаны брать установленные патенты на основаніи 299 статьи того же устава. См. прим. къ ст. 323.

153 (по прод. 1863 г.). Всѣмъ поселившимся въ городѣ Ейскѣ (въ Кубанской области) и получившимъ тамъ льготу по правиламъ, въ

уставѣ о пошлинахъ изложеннымъ, предоставляется право торговли, какъ въ семъ городѣ и портѣ, такъ и по всей Ставропольской губерніи; въ областяхъ Кубанской, Терской и Кавказскомъ краѣ вообще, безъ платежа гильдейскихъ повинностей вовсе продолженіе льготнаго времени. Тѣ изъ нихъ, кои до истеченія сего времени пожелаютъ заниматься торговлею и промышленностію и въ другихъ мѣстахъ Россіи, должны подвергаться платежу податей по гильдіямъ и званіямъ ихъ на существующемъ основаніи. Тѣмъ изъ торговыхъ и другихъ сословій губернскаго города Ставрополя лицъ, которыя уже пользовались Высочайше дарованными сему городу въ 1846 и 1852 годахъ льготами, дозволяется не иначе причисляться къ портовому городу Ейску, какъ съ платежемъ по оному гильдейскихъ и другихъ повинностей на общемъ основаніи. Иногороднымъ купцамъ, кои постоянно ведутъ въ портовомъ городѣ Ейскѣ свои торговые обороты и дѣла, дозволено производить собственно въ немъ во все продолженіе льготнаго времени свободную торговлю, со взысканіемъ только городскихъ и земскихъ повинностей. См. ст. 148 доп. 3 пр. 2.

Примѣчаніе 1. Пострадавшіе отъ военныхъ дѣйствій города: Севастополь, Керчь, Евпаторія и Балаклава (въ 1859 году переименована изъ мѣстечка въ заштатный городъ), освобождены вовсе отъ платежа гильдейскихъ сборовъ: Севастополь на *десять*, а прочіе на *пять* лѣтъ. Сіи льготы предоставлены безъ всякаго ограниченія лишь коренным жителямъ сихъ мѣстностей, какъ русскимъ подданнымъ, такъ и иностранцамъ, кои записаны были тамъ до войны, продолжавшейся съ 1853 по 1856 годъ, съ распространеніемъ сего и на тѣхъ иногородныхъ, кои успѣли уже записаться до 14 іюля 1857 года. На будущее же время, для иногородныхъ лицъ, желающихъ воспользоваться льготами, предоставленными вышеупомянутымъ городамъ, сдѣланы ограниченія, установленныя для Бердянска, состоящія въ томъ, что приписывающіеся къ нимъ должны пріобрѣсти въ сихъ мѣстахъ недвижимую собственность, цѣною: для купцовъ третьей гильдіи отъ пятисотъ до тысячи пятисотъ рублей, для второй отъ тысячи пятисотъ до трехъ тысячъ рублей [см. выше ст. 91 (п. 1, примѣч.)], для первой отъ трехъ тысячъ рублей и выше, для мѣщанъ же отъ трехъ сотъ рублей, и срокъ сей распространенъ на десять лѣтъ, на точномъ основаніи правилъ, изданныхъ для Бердянска. Всѣ члены купеческихъ семействъ, изъ иногородныхъ, какъ неподвергавшіеся разоренію отъ непріятеля, при взятіи купеческихъ свидѣтельствъ въ городахъ Севастополѣ, Керчи, Евпаторіи и Балаклавѣ, должны быть записываемы въ гильдіи не иначе, какъ по предъявленіи удостовѣренія о пріобрѣтеніи тамъ недвижимой собственности, установленной цѣнности для каждой гильдіи. Оцѣнка имѣній, дающихъ право пользоваться въ городахъ: Севастополѣ, Керчи, Евпаторіи и Балаклавѣ Высочайше дарованною 8 іюля 1858 года льготою отъ платежа въ казну гильдейскихъ повинностей, производится по правиламъ, установленнымъ для оцѣнокъ недвижимыхъ имуществъ на продажу по частнымъ взысканіямъ, съ тѣмъ, чтобы оцѣночные акты представлялись на утвержденіе начальниковъ означенныхъ городовъ. Дополненіе (по прод. 1868 г.). Вы-

сочайше дарованная городу Севастополю, 5 февраля 1857 года (ЗПСС), льгота отъ платежа гильдейскихъ сборовъ продолжена еще на десять лѣтъ.

Примѣчаніе 2. Купцамъ городовъ Бессарабской области, состоящихъ нынѣ за пограничной тертою, при переписяхъ въ другіе города Имперіи, предоставляется, во уваженіе убытковъ, которые они при семъ могутъ понести, десятилѣтняя льгота отъ платежа гильдейскихъ повинностей по тѣмъ гильдіямъ, въ коихъ сіи купцы были записаны на 1857 годъ.

Примѣчаніе 3 (по прод. 1869 г.). Русскимъ и иностраннымъ переселенцамъ на Мурманскій берегъ (въ Архангельской губерніи), а равно почувствовавшимъ Лопарямъ, изъявившимъ желаніе принять осѣдлость на этомъ берегу, въ отношеніи торговли съ Норвегіею, предоставляются права, дарованныя Поморскимъ крестьянамъ, и, кромѣ того, дозволяется въ теченіи шести лѣтъ, считая съ 22 ноября 1868 года, заниматься всякаго рода торговлею и промыслами безъ взятія установленныхъ свидѣтельствъ, а также разрѣшается безпошлинный привозъ для собственнаго употребленія и для продажи въ колоніяхъ мануфактурныхъ и другихъ товаровъ, съ тѣмъ при томъ, чтобы товары эти въ предѣлахъ колоній не были признаваемы контрабандными.

ГЛАВА ВТОРАЯ.

Объ открытіи и принятіи наслѣдства послѣ лицъ, производившихъ торговлю.

154. Всѣ изложенныя въ законахъ гражданскихъ постановленія объ открытіи и принятіи наслѣдства относятся къ лицамъ всѣхъ состояній, но въ отношеніи лицъ, производящихъ торговлю наблюдаются сверхъ того особенныя правила, изложенныя въ нижеслѣдующихъ статьяхъ (ст. 155—177).

Примѣчаніе (по прод. 1871 г.). Порядокъ вызова наслѣдниковъ умершихъ въ Красноводскомъ округѣ лицъ и охраненія ихъ имуществъ опредѣленъ въ правилахъ изложенныхъ въ приложеніи къ прим. 5 къ ст. 834 законовъ гражданскихъ (по сему прод.).

155. Если послѣ купца останется наслѣдство такимъ лицамъ, кои по правиламъ, изложеннымъ въ статьяхъ 35 — 56, не принадлежатъ къ купеческому семейству, въ такомъ случаѣ, буде желаютъ они продолжать торговлю, могутъ, заплатя однопроцентныя съ капитала деньги, до раздѣла того наслѣдства вносить подати за право торговли съ общества, ибо капиталъ почитается компанейскимъ.

Примѣчаніе (по прод. 1871 г.). Однопроцентный оборъ съ наслѣдственныхъ купеческихъ капиталовъ отмѣненъ.

156. Срокъ для раздѣла таковымъ наслѣдникамъ полагается одинъ годъ, считая со времени открытія наслѣдства; находящимся же за границею, срокъ назначается двухлѣтній.

157. Когда кредиторы лица, производящаго торговлю, не смогли его объявить въ надлежащемъ судебномъ мѣстѣ количестве своихъ исковъ и то, что наслѣдниковъ послѣ умершаго на лицо они не видятъ, или что они ихъ неудовлетворяютъ, имущество же умершаго, купеческія его книги и документы остаются безъ описи: то, для предупрежденія утраты и расхищенія, опись и означеніе такового имущества составляется при кредиторахъ, того же дня, когда вступила отъ нихъ просьба въ присутственное мѣсто; для наслѣдниковъ же и въ осторожность, нѣтъ ли другихъ кредиторовъ, объявляется о томъ трекратно въ публичныхъ вѣдомостяхъ и назначаются сроки явки: для пребывающихъ въ томъ же городѣ, въ теченіи трехъ мѣсяцевъ; для пребывающихъ въ другихъ городахъ и иностранныхъ европейскихъ мѣстахъ, въ теченіи девяти мѣсяцевъ, а въ другихъ частяхъ свѣта, въ теченіи полутора года, считая со времени первой публикаціи.

Примѣчаніе (по прод. 1869 г.). Въ мѣстностяхъ, гдѣ введены въ дѣйствіе судебные уставы 20 ноября 1864 года, опись оставшагося послѣ умершаго имѣнія производится по правиламъ, указаннымъ въ статьяхъ 1403 и 1404 устава гражданскаго судопроизводства (по прод. 1868 г.).

158. Если въ таковой публикаціи (ст. 157) назначенъ будетъ самый дальній полуторагодичный срокъ, а между тѣмъ есть послѣ умершаго, или соберется изъ долговъ его съ другихъ наличная сумма: то оная раздѣляется въ платежъ всѣхъ кредиторскихъ исковъ; и тѣмъ, кои не подвержены никакому сомнѣнію, выдается почему причтется на рубль, хотя бы и наслѣдники еще не явились, но не прежде, какъ по прошествіи со дня публикаціи девяти мѣсяцевъ, вещественное же имущество умершаго сохраняется въ цѣлости до истеченія всего назначеннаго въ публикаціи срока.

159. Когда наслѣдники явятся и тотчасъ кредиторовъ удовольствуютъ: то все наличное умершаго имѣніе отдается имъ въ полное распоряженіе; буде же явясь, пожелаютъ напередъ осмотрѣться, то дается имъ сроку мѣсяцъ, и дозволяется имѣніе и книги умершаго видѣть при кредиторахъ.

160. Когда, по разсмотрѣніи всего, наслѣдники вступятъ въ наслѣдство, долги платить письменно обяжутся и кредиторы имъ въ томъ повѣрятъ: тогда имѣніе распечатывается, и уже наслѣдники обязаны отвѣтствовать за всѣ долги умершаго наслѣдственнымъ и всѣмъ собственнымъ своимъ имѣніемъ, а равно и платить судебныя пошлины и штрафы, которые умершимъ внесены не были.

161. Если наслѣдники отъ платежа долговъ умершаго отрекутся и о томъ въ судѣ объявятъ, или они по публикаціямъ на срокъ не явятся, или же кредиторы имъ не повѣрятъ: то сіе почитается признакомъ торговой несостоятельности умершаго и все его имѣніе поступаетъ въ распоряженіе конкурснаго управленія, на основаніи правилъ, изложенныхъ ниже сего, въ книгѣ IV, раздѣлѣ V. См. ст. 157 прим.

163. Когда всѣ долги умершаго заплачены, а имѣнія его еще осталось, наслѣдники же въ положенный срокъ (ст. 157) не явились, то имѣніе поступаетъ въ опекунское управленіе, а если по истеченіи десяти лѣтъ со времени послѣдняго припечатанія въ вѣдомостяхъ вызова, никто для полученія наслѣдства не явится, или же изъ явившихся въ сей срокъ никто не докажетъ своего права, то имѣніе продается съ публичнаго торга, а вырученныя деньги отдаются въ приказъ общественнаго призрѣнія.

Примѣчаніе (по прод. 1869 г.). Въ губерніяхъ, гдѣ введено въ дѣйствія положеніе о земскихъ учрежденіяхъ (общ. учр. губ., особ. прил., по прод. 1868 г.), приказы общественнаго призрѣнія упразднены, по переходѣ сихъ заведеній и по сдачѣ опредѣленныхъ на предметы общественнаго призрѣнія капиталовъ и доходовъ въ вѣдѣніе земства. Таганрогскій приказъ общественнаго призрѣнія упраздненъ, а его дѣла, документы, суммы и подвѣдомственныя ему богоугодныя заведенія переданы, впредь до открытія въ Таганрогскомъ градоначальствѣ земскихъ учрежденій, въ завѣдываніе мѣстной городской думы.

163. Налично остающіеся наслѣдники (по закону или по завѣщанію) при смерти такого лица, который велъ торговлю не однимъ собственнымъ капиталомъ, но съ займомъ и кредитомъ отъ другихъ, обязаны въ то же время и не далѣе третьяго дня послѣ его смерти призвать чиновниковъ полиціи, а ежели внѣ города, то хозяевъ дома, гдѣ квартировали, или постороннихъ не менѣе двухъ безпорочнаго поведенія, и при нихъ учинить опись конторскимъ книгамъ, документамъ, также наличнымъ деньгамъ и векселямъ; что же потомъ сверхъ описи окажется, то они должны дополнить объявленіемъ въ городской полиціи, а буде внѣ города, то тѣмъ же свидѣтелямъ, и наконецъ въ теченіи не далѣе мѣсяца, разсмотря подробно всѣ конторскіе документы и количество имѣнія умершаго и долговъ на немъ лежащихъ, дать знать на письмѣ ближайшей городской полиціи, и подать, или послать обстоятельное извѣщеніе въ то судебное мѣсто, которому дѣла о долгахъ по роду жизни и званію умершаго должны быть вѣдомы, вступаютъ ли они, наслѣдники, въ полное наслѣдство и платежъ долговъ за умершаго, или же сего платежа не пріемлютъ навсегда или до дальнѣйшихъ справокъ; при семъ отреченіи вмѣстѣ имѣютъ доставить въ судебное мѣсто и опись всему оставшемуся на рукахъ ихъ и извѣстному имъ имѣнію умершаго и долгамъ, также и всѣ конторскія книги и записки. См. ст. 157 прим.

164. Судебное мѣсто публикуетъ въ вѣдомостяхъ о смерти торговаго лица и объ извѣстныхъ кредиторахъ, вызывая ихъ и прочихъ въ назначенные къ статьѣ 157 сроки, и опечатавъ книги и имѣніе, оставляетъ на рукахъ наслѣдниковъ, ежели они не отрекутся, или на нихъ нѣтъ подозрѣнія; а въ противномъ случаѣ отбираетъ и сохраняетъ по описи за печатью наслѣдниковъ и своею, подъ смотрѣніемъ другихъ на счетъ имѣнія, до явки кредиторовъ; по явкѣ же ихъ, предоставляетъ имъ учрежденіе конкурснаго управленія (ст. 1855—2022). См. ст. 157 прим.

165. Если же на таковомъ умершемъ долги по присутственнымъ мѣстамъ уже гласны, хотя самихъ кредиторовъ съ требованіемъ налицо въ то время не случится: то однакожъ по первому о смерти извѣстію, въ осторожность гласныхъ долговъ, полиція или судебное мѣсто, не выжидая мѣсячнаго времени, берутъ подъ свое смотрѣніе конторскія книги и имѣніе до принятія наслѣдниками платежа долговъ умершаго, или до явки кредиторовъ. См. ст. 157 прим.

166. Если наслѣдники, бывшіе при смерти торговаго лица, означенныхъ въ статьѣ 168 распоряженій не исполнятъ, или замедлятъ, и почему замедлили, законныхъ причинъ не представятъ: то обязаны отвѣтствовать наслѣдственнымъ и собственнымъ своимъ имѣніемъ во всѣхъ правильныхъ искахъ, какіе на умершемъ окажутся.

167. Если наслѣдники, не вступающіе въ наслѣдство, обличены будутъ въ присвоеніи себѣ и утайкѣ или въ непозволенной передачѣ другимъ капитала и имѣнія умершаго, также въ истребленіи оставшихся послѣ него конторскихъ книгъ: то умышленно утаенное, присвоенное или переданное обращается въ составъ имущества несостоятельнаго, а виновные въ умыслѣ предаются суду и подвергаются доисканію, опредѣленному законами за подлогъ.

168. Всѣ изложенныя въ статьяхъ 155 — 167 правила относятся только къ тому случаю, когда при смерти лица, производившаго торговлю, не открывается еще его несостоятельность; но когда при самой смерти его, или въ послѣдствіи, откроются закономъ опредѣленные признаки о его несостоятельности, и сія несостоятельность будетъ объявлена судомъ, тогда наслѣдованіе мѣста не имѣетъ, и судъ поступаетъ на основанія законовъ, изложенныхъ ниже, въ книгѣ IV раздѣлѣ V. См. ст. 157 прим.

При учрежденіи конкурснаго управленія надъ имуществомъ умершаго купца, наслѣдованіе не можетъ имѣть мѣста только во время самаго производства дѣла о несостоятельности и дѣйствій конкурснаго управленія, но не по окончаніи оныхъ. Остатокъ изъ имущества, по удовлетвореніи всѣхъ кредиторовъ, возвращается по закону несостоятельному должнику, а посему на остатокъ залога и наслѣдники могутъ предъявлять свои права въ случаяхъ законнаго наслѣдованія. (Рѣш. гражд. кас. деп. 1870 г. № 244 Вончаковой).

169. Для охраненія торговыхъ заведеній отъ разстройства, въ случаѣ смерти владѣльца, постановлены особыя въ слѣдующихъ статьяхъ изложенныя правила.

170. Въ случаѣ смерти товарища торговаго предпріятія, оставшійся другой товарищъ, а въ случаѣ смерти единственнаго хозяина, уполномоченный имъ душеприказчикъ, или, за неимѣніемъ онаго, состоящій при торговлѣ главный или старшій конторщикъ, обязываются непремѣнно, въ теченіи трехъ дней послѣ смерти того лица, объявить коммерческому суду, а гдѣ онаго нѣтъ, городовому магистрату, или ратушѣ, имѣются ли и въ какомъ положеніи находятся установленныя по разряду торговли книги. О смерти отсутствующаго объявляется

ранѣе не позже третьяго дня, по полученіи о томъ извѣстія. См. прим. къ ст. 28.

172. Коммерческій судъ, а гдѣ онаго нѣтъ, магистратъ, или ратуша при объявленной ему неисправности книгъ, т. е. что сіи книги находятся въ положеніи, открывающемъ возможность тотчасъ, или въ послѣдствіи вывести балансъ, немедленно предоставляетъ безостановочное продолженіе хода торговаго предпріятія, по принадлежности, или товарищу, или уполномоченному душеприказчику, или же, за неимѣніемъ оныхъ, главному или старшему конторщику, или приказчику, подъ надзоромъ совершеннолѣтняго наслѣдника, буде таковой находится, или ближайшаго родственника. Въ семъ случаѣ продолженіе хода торговаго предпріятія заключается въ безостановочномъ отправленіи текущихъ дѣлъ, въ ликвидаціи оныхъ, производя и принимая слѣдующіе платежи, но отнюдь не входя въ новыя спекуляціи. См. прим. къ ст. 28.

173. Когда окажется, что умершій хозяинъ торговаго предпріятія совсѣмъ не имѣлъ книгъ и, слѣдовательно, оставилъ въ безпорядкѣ свою торговлю, въ такомъ случаѣ оставшееся послѣ умершаго имущество, по приговору означенныхъ (ст. 171) судебныхъ мѣстъ, немедленно подвергается полицейской описи и опечатанію, для охраненія собственности кредиторовъ и наслѣдниковъ. См. прим. къ ст. 28.

174. Если поименованными въ статьѣ 170 лицами объявлено будетъ коммерческому суду, а гдѣ онаго нѣтъ, магистрату или ратушѣ, что оставшіяся послѣ покойнаго книги въ безпорядкѣ, который лишаетъ возможности, даже въ продолженіи времени, вывести балансъ и опредѣлить массу его имущества, а равно, если кредиторы, по случаю безпорядка книгъ, войдутъ съ своей стороны съ изъявленіемъ сомнѣній насчетъ состоятельности оставшихся дѣлъ: то означенныя судебныя мѣста въ то же время отряжаютъ двухъ своихъ членовъ для освидѣтельствованія торговаго предпріятія, въ присутствіи одного или двухъ лицъ, избранныхъ кредиторами изъ среды своей. Если оное будетъ найдено несостоятельнымъ, то поступается на основаніи статей 1855—2022 сего устава. Буде же не окажется достаточныхъ и положительныхъ убѣжденій въ несостоятельности торговаго заведенія, то поступается согласно правилу, въ статьѣ 171 опредѣленному. См. прим. къ ст. 28.

175. Опредѣливъ, дабы торговое предпріятіе продолжало свои дѣйствія, кои, какъ сказано выше, должны заключаться въ отправленіи текущихъ дѣлъ и въ ликвидаціи оныхъ, принимая и производя слѣдующіе платежи, но отнюдь не входя въ новыя спекуляціи, означенное судебное мѣсто дѣлаетъ узаконеннымъ порядкомъ вызовъ наслѣдниковъ. Если въ числѣ ихъ будутъ малолѣтные; то оно сообщаетъ сиротскому суду, для немедленнаго назначенія къ малолѣтнимъ и къ слѣдующему на часть ихъ наслѣдству опеки, которая, равно какъ и совершеннолѣтніе наслѣдники, вступаютъ потомъ въ права своихъ частей изъ имущества покойнаго, на общемъ основаніи законовъ. См. прим. къ ст. 28.

Дополненіе 1 (по прод. 1868 г.). За [illegible] и судебныхъ ратушъ (см. выше, ст. 28, прим., по сему прод.), въ городовыхъ сиротскихъ судахъ, обязаны присутствовать члены городскихъ думъ, при которыхъ означенные суды должны состоять.

Дополненіе 2 (по прод. 1871 г.). Тамъ, гдѣ введено въ дѣйствіе городовое положеніе 16 (28) іюня 1870 г. (общ. учр. губ., особ. прил. по сему прод.) сиротскій судъ состоитъ, подъ предсѣдательствомъ городскаго головы, изъ членовъ, избираемыхъ порядкомъ, указаннымъ въ примѣчаніи 5 къ статьѣ 4560 общаго губернскаго учрежденія (по сему прод.).

Примѣчаніе. Завѣдываніе опекунскими дѣлами въ городахъ, гдѣ оно было отнесено къ обязанностямъ ратушъ, возлагается на городскія думы.

175. По вступленіи наслѣдниковъ или опекуновъ въ права свои, отъ обоюднаго ихъ съ оставшимися товарищами согласія зависѣть будетъ выдѣлъ, раздѣлъ или продолженіе торговаго предпріятія на прежнемъ или новомъ основаніи; но во всякомъ случаѣ постановленный покойнымъ договоръ о торговомъ товариществѣ или духовное его завѣщаніе суть акты, коихъ наслѣдники или опекуны сами собою нарушать не должны. Раздѣлъ или выдѣлъ производится уже по уплатѣ всѣхъ долговъ, и не вдругъ единовременно, но по мѣрѣ ликвидаціи дѣлъ, полученія платежей и продажи товаровъ. Впрочемъ, во всѣхъ случаяхъ, при возникшихъ спорахъ и несогласіяхъ между прежними товарищами торговаго предпріятія съ новыми наслѣдниками и опекунами, между сими послѣдними, оные разбираются, какъ о томъ постановлено въ законахъ гражданскихъ о узаконенномъ третейскомъ судѣ. См. прим. къ ст. 28 и 1572.

176. Послѣ смерти хозяина торговаго предпріятія, всѣ служащіе при немъ конторщики, приказчики и артельщики обязаны непремѣнно оставаться при должностяхъ своихъ впредь до представленія, каждымъ по своей части, надлежащихъ, кому слѣдуетъ, отчетовъ. См. прим. къ ст. 28.

177. Всѣ постановленныя выше правила (ст. 170—177) простираются только на тѣ случаи, когда послѣ умершаго хозяина или товарища торговаго предпріятія останутся малолѣтные, или отсутствующіе совершеннолѣтніе наслѣдники, или когда при смерти хозяина или товарища находится въ отсутствіи то лице, коему предоставлено продолженіе хода дѣлъ; совершеннолѣтніе же наслѣдники, буде всѣ состоятъ на лицо, вступаютъ въ права хозяина, на основаніи общихъ узаконеній о наслѣдствѣ. См. прим. къ ст. 28.

ГЛАВА ТРЕТІЯ.

О лишеніи правъ торговаго сословія.

178—181. Замѣнены правилами, изложенными въ положеніи о пошлинахъ за право торговли и другихъ промысловъ.

182. Отмѣнена по прод. 1868 года.

ГЛАВА ЧЕТВЕРТАЯ.

О торговлѣ иностранцевъ въ Россіи.

ОТДѢЛЕНІЕ ПЕРВОЕ.

Общія положенія.

182—190. Отмѣнены по прод. 1863 года.

191 (по прод. 1863 г.). Пребывающимъ въ Россіи иностранцамъ дозволяется заниматься торговлею и промыслами, на основаніи Высочайше утвержденнаго 1 января 1863 года положенія о пошлинахъ за право торговли и другихъ промысловъ, но художникамъ изъ нихъ разрѣшается продавать собственныя ихъ произведенія изящныхъ искусствъ, безъ взятія торговыхъ свидѣтельствъ, наравнѣ съ русскими художниками.

192—195. Отмѣнены по прод. 1863 года.

196. Иностранцы, находящіеся по фабрикамъ и заводахъ, могутъ жить съ надлежащими видами безъ записки въ цехи и безъ всякаго платежа. Симъ правомъ пользуются и привозимые или выписываемые иностранными фабрикантами мастера и рабочіе, кромѣ евреевъ.

197. Министру внутреннихъ дѣлъ предоставляется право окончательно разрѣшать прошенія иностранныхъ евреевъ, особенно коммисіонеровъ значительныхъ заграничныхъ купеческихъ домовъ, о дозволеніи имъ посѣщать извѣстныя въ Россіи мануфактурныя и торговыя мѣста, и оставаться тамъ извѣстное, по усмотрѣнію, время.

198. Иностранцы, не состоящіе въ гильдіяхъ и не избравшіе другаго рода жизни, не допускаются къ заключенію обязательствъ съ казною; тѣ изъ нихъ, кои имѣютъ въ Россіи фабрики и заводы, могутъ быть поставщиками единственно тѣхъ издѣлій, кои на фабрикахъ ихъ и заводахъ производятся.

199 (по прод. 1863 г.). Отъ всѣхъ иностранцевъ, пріѣзжающихъ въ Россію для вступленія въ купеческія гильдіи, требуется предварительно предъявленіе свидѣтельства заграничной консисторіи, или другаго высшаго духовнаго начальства, въ томъ, что они и пріѣхавшія съ ними семейства ихъ суть христіане.

200. Сіе (ст. 199) относится и къ пріѣзжающимъ изъ Царства Польскаго и Великаго Княжества Финляндскаго, записывающимся въ торговые разряды на правилахъ, для нихъ установленныхъ.

201. Тѣ иностранцы, кои состоятъ уже записанными въ торговые разряды, но поступили въ оные до запрещенія евреямъ, выходящимъ изъ-за границы, осѣдлости въ Россіи, при возобновленіи торговыхъ свидѣтельствъ, должны равнымъ образомъ представить удостовѣреніе иностранныхъ или духовныхъ вѣдомствъ, что они и семейства ихъ христіане.

202. Сія правила (ст. 199 и 201) не относятся къ пріѣзжающимъ въ Россію азіатцамъ, кои могутъ поступать въ гильдіи въ тѣхъ губерніяхъ, въ коихъ евреямъ постоянное пребываніе не дозволено.

203. Наблюденіе за строгимъ исполненіемъ правилъ, означенныхъ въ статьяхъ 199—202, возлагается на губернскія правленія, казенныя

палаты и городскія думы, съ тѣмъ, что если предъявляемыя иностранцами свидѣтельства будутъ писаны на иностранныхъ языкахъ, то принимается основаніемъ переводъ на русскій языкъ, засвидѣтельствованный штатнымъ переводчикомъ губернскаго мѣста или маклеромъ, предоставляя впрочемъ самимъ думамъ удостовѣряться и на подлинныхъ свидѣтельствахъ, буде не встрѣтятъ въ томъ затрудненія. См. прим. 2 къ ст. 28.

ОТДѢЛЕНІЕ ВТОРОЕ.

О иностранныхъ гостяхъ.

204—215. Отмѣнены по прод. 1863 года.

ОТДѢЛЕНІЕ ТРЕТІЕ.

О заѣзжихъ иностранныхъ купцахъ.

216—223. Отмѣнены по прод. 1863 года.

224 (по прод. 1863 г.). Суперкарги и корабельщики иностранные, а равно финляндскіе, которые, не имѣя въ Россіи постояннаго пребыванія или обзаведенія, приходятъ лишь временно съ товарами изъ иностранныхъ въ россійскіе порты, могутъ распродавать привезенные ими самими иностранные товары въ чертѣ таможенной или при биржѣ, но не иначе, какъ оптомъ (см. уст. тамож., ст. 562, по прод. и 563). Имъ запрещается однакожъ вторичная выписка товаровъ изъ-за границы и всякій иной родъ торговли, какъ оптовой, такъ и розничной. Сіи правила не распространяются на корабельщиковъ и матросовъ, продающихъ въ розницу дозволенные, имъ собственно принадлежащіе товары, подробно означенные въ уставѣ таможенномъ (ст. 561, по прод.).

Примѣчаніе. Суперкарги и шкипера могутъ продавать принадлежащіе имъ товары безпрепятственно, сколько бы разъ въ теченіи года ни приходили они въ порты.

225 (по прод. 1863 г.). Иностранные корабельщики могутъ покупать у купцовъ, мѣщанъ и крестьянъ провизію и корабельныя потребности для починки, оснащенія кораблей и для запаса, и вообще вещи для собственной надобности.

226 (по прод. 1863 г.). Въ случаѣ неисполненія суперкаргами или шкиперами всѣхъ вышеозначенныхъ правилъ, какъ они, такъ и россійскіе подданные, бывшіе съ ними въ недозволенныхъ сношеніяхъ, подвергаются пенямъ и взысканіямъ, опредѣленнымъ въ уставѣ о пошлинахъ.

ОТДѢЛЕНІЕ ЧЕТВЕРТОЕ.

О торговлѣ иностранныхъ азіатскихъ купцовъ въ особенности.

227 (по прод. 1863 г.). Купцамъ изъ прилегающихъ къ Сибири азіатскихъ владѣній дозволяется торговать въ россійскихъ губерніяхъ на общихъ правилахъ, постановленныхъ для азіатскихъ иностранныхъ

торговцевъ. На тѣхъ же основаніи предоставляется производство торговли въ сибирскихъ губерніяхъ бухарцамъ и ташкендцамъ, не состоящимъ въ подданствѣ Россіи.

228. Персидскимъ подданнымъ предоставляется привозить ихъ товары въ Россію, какъ чрезъ Каспійское море, такъ и чрезъ сухопутную границу, обмѣнивать оные, или покупать товары для вывоза, пользуясь правами и преимуществами оптоваго торга въ чертѣ таможенной.

Примѣчаніе (по прод. 1863 г.). Жителямъ каспійскихъ береговъ Закавказскаго края предоставляются тѣ же преимущества по производству въ Астрахани въ таможенной чертѣ оптоваго торга, безъ платежа гильдейскихъ повинностей, какими пользуются тамъ персидскіе подданные, по силѣ сей статьи.

229 (по прод. 1863 г.). Если персидскіе подданные желаютъ производить торговлю въ розницу, то обязаны на равнѣ съ россійскими подданными брать купеческія свидѣтельства съ опредѣленнымъ платежемъ и платить такъ же, какъ и русскіе, установленные мѣстные акцизы, городскія и земскія повинности и добровольныя складки.

230. На семъ же основаніи (ст. 229) должны брать купеческія свидѣтельства и всѣ прочіе азіатцы, пріѣзжающіе въ Россію съ своими товарами, и безъ таковыхъ свидѣтельствъ дозволяется имъ торговать только въ таможенной чертѣ, на мѣновыхъ дворахъ и трехъ главныхъ ярмаркахъ: Ирбитской, Нижегородской и Коренной, равно и на Тюменской.

231. На Оренбургской линіи всѣ вообще пріѣзжающіе азіатцы могутъ безъ платежа гильдейскихъ повинностей пользоваться правомъ одного оптоваго торга въ таможенной чертѣ и на мѣновыхъ дворахъ, не долѣе, какъ въ продолженіи одного года; но остающіеся долѣе сего времени обязаны брать узаконенныя на право торговли свидѣтельства. Живущіе же не въ тѣхъ мѣстахъ, гдѣ находятся таможни, вовсе къ производству торговли не допускаются безъ взятія свидѣтельства на право торговли, не подвергаясь при семъ обязанности вступать въ россійское подданство.

232. Подъ именемъ таможенной черты, въ коей могутъ оптомъ торговать иностранные азіатцы, разумѣть должно одно только то мѣсто, гдѣ дѣйствія таможни простираются; въ Оренбургѣ же сія черта ограничивается предѣлами таможни и находящагося при ней мѣноваго двора.

Примѣчаніе. Жительствующіе въ Таврической губерніи турецкіе подданные: греки, болгары, армяне и анатольскіе выходцы, вступившіе въ подданство Россіи до 1 января 1836 года, должны были оставаться въ качествѣ иностранцевъ и производить торговлю не иначе, какъ по правиламъ, установленнымъ для торговли иностранцевъ въ Россіи.

233. Всѣ азіатцы, находящіеся въ Россіи въ видѣ приказчиковъ или коммисіонеровъ, подчиняются общимъ правиламъ, о сихъ лицахъ постановленнымъ въ статьяхъ 256—273.

Примѣчаніе (по прод. 1868 г.). Означенныя въ сей статьѣ лица подчиняются общимъ правиламъ о торговыхъ привилегіяхъ (уст. торг. ст. 265 и пол. о пошл. за право торговли и др. промыслами ст. 54—66).

ГЛАВА ПЯТАЯ.

О торговлѣ крестьянъ по разрядамъ.

ОТДѢЛЕНІЕ ПЕРВОЕ.

О лицахъ, имѣющихъ право вступать въ торговыя обороты.

224—226. Замѣнены правилами, изложенными въ положеніи о пошлинахъ за право торговли и другихъ промысловъ.

227. Сосланные за преступленія въ Сибирь и вступившіе тамъ въ званіе государственныхъ поселянъ, также сосланные на поселеніе въ Иркутскую губернію татары, армяне, грузины и другіе кавказскіе инородцы могутъ получать свидѣтельства на право торговли на общемъ основаніи, съ наблюденіемъ правилъ, постановленныхъ въ уставѣ о ссыльныхъ.

Дополненіе (по прод. 1868 г.). Генералъ-губернаторъ Восточной Сибири имѣетъ право тѣмъ изъ водворенныхъ въ Приморской области, но не перечисленныхъ еще въ государ. крестьяне ссыльно-поселенцевъ, которые окажутся совершенно одобренными въ поведеніи, разрѣшать заниматься торговлею и промыслами, со взятіемъ на то установленныхъ свидѣтельствъ и билетовъ, наравнѣ съ перечисленными уже въ крестьяне.

228. Замѣнена правилами, изложенными въ положеніи о пошлинахъ за право торговли и другихъ промысловъ.

ОТДѢЛЕНІЕ ВТОРОЕ.

О порядкѣ вступленія въ торговые разряды, и выходѣ изъ оныхъ.

229—246. Замѣнены правилами, изложенными въ положеніи о пошлинахъ за право торговли и другихъ промысловъ.

ОТДѢЛЕНІЕ ТРЕТІЕ.

О торговыхъ правахъ по разрядамъ.

247—255. Замѣнены правилами, изложенными въ положеніи о пошлинахъ за право торговли и другихъ промысловъ.

ГЛАВА ШЕСТАЯ.

О торговлѣ купеческихъ приказчиковъ и комиссіонеровъ.

256—264. Замѣнены правилами, изложенными въ положеніи о пошлинахъ за право торговли и другихъ промысловъ.

265. (по прод. 1868 г.) Купецъ, который примет въ приказчики коммисіонеры или сидѣльцы лицо, не имѣющее право производить торговлю, подвергается за сіе взысканію, въ статьѣ 1189 уложенія о наказаніяхъ, изд. 1866 г., опредѣленному.

266—270. Замѣнены правилами изложенными въ положеніи о пошлинахъ за право торговли и другихъ промысловъ.

271. Отмѣнена по прод. 1863 года.

272—274. Замѣнены правилами, изложенными въ положеніи о пошлинахъ за право торговли и другихъ промысловъ.

ГЛАВА СЕДЬМАЯ.

О надзорѣ за правильнымъ производствомъ торговли, и отвѣтственности за нарушеніе правилъ о производствѣ оной.

275—279. Замѣнены правилами, изложенными въ положеніи о пошлинахъ за право торговли и другихъ промысловъ (ст. 98 — 112 и 125—143).

280. Замѣнена правилами того же положенія (ст. 100)

281 и **282.** Замѣнены правилами того же положенія (ст. 100 примѣчан.).

283. Отмѣнена по прод. 1863 года.

284. Замѣнена правилами, изложенными въ положеніи о пошлинахъ за право торговли и другихъ промысловъ (ст. 100)

285—288. Замѣнены правилами того же положенія (ст. 68—112 и 125—143).

289—290. Замѣнены правилами того же положенія (ст. 138—141).

291. Присутственныя мѣста, маклеры и нотаріусы не должны совершать и записывать въ свои книги сдѣлокъ и обязательствъ, не согласныхъ съ узаконенными правилами о правѣ торговли: въ противномъ случаѣ съ виновными поступается по статьямъ 461, 465, 1301 уложенія о наказаніяхъ изд. 1866 г.

Примѣчаніе (по прод. 1868 г.) Въ тѣхъ мѣстностяхъ, гдѣ открыты судебныя установленія, учрежденныя на основаніи судебныхъ уставовъ 20 ноября 1864 года, введено въ дѣйствіе и положеніе о нотаріальной части 14 апрѣля 1866 года (43186), помѣщенное въ сводѣ законовъ гражданскихъ (по сему прод.). Со дня введенія въ дѣйствіе въ извѣстной мѣстности положенія о нотаріальной части, всѣ прежніе нотаріусы и маклеры, кромѣ биржевыхъ нотаріусовъ и маклеровъ, гофъ-маклеровъ, корабельныхъ маклеровъ морскаго страхованія, прекращаютъ дальнѣйшее отправленіе своихъ обязанностей. Сверхъ того временно остаются изъ числа поименованныхъ въ уставѣ торговомъ: 1) маклеры слугъ и рабочихъ людей (ст. 2427 и 2446); 2) цеховые маклеры и маклеры ремесленныхъ управъ [ст. 2427, 2445 и примѣч. къ ней (по прод. 1863 г.), 2447; см. также уст. ремесл. ст. 54, 74 81, 145 (примѣч. по прод. 1863 г.), 172, и прил. къ ст. 21 прим. 1): ст. 5 (п. 3), 9 и примѣч. къ ней, и прил. къ ст. 21 (примѣч. 2, по прод. 1863 г.): ст. 4 (п. 3), и 8]; 3) маклеръ на с.-петербургскомъ скотопригонномъ

дворѣ (ст. 2435), и 4) торговые маклеры на ярмарочныхъ мѣстахъ (ст. 2850).

292 и 293. Замѣнены правилами, изложенными въ положеніи о пошлинахъ за право торговли и другихъ промысловъ (ст. 98—112 и 125—145).

294. Замѣнена правилами того же положенія (ст. 113—118).

РАЗДѢЛЪ ВТОРОЙ.

О торговлѣ свободной, производимой безъ установленныхъ свидѣтельствъ.

ГЛАВА ПЕРВАЯ.

О предметахъ торговли, свободной для всѣхъ состояній въ государствѣ.

295 и 296. Замѣнены правилами, изложенными въ положеніи о пошлинахъ за право торговли и другихъ промысловъ.

297 (по прод. 1863 г.) Въ подтвержденіе повсемѣстно вольной торговли хлѣбомъ и другими жизненными потребностями на всемъ пространствѣ Имперіи, и облегченій, въ пользу того установленныхъ, мѣстному начальству вмѣняется въ обязанность, дабы нигдѣ и никому небыло полагаемо какого либо запрещенія касательно выпуска оныхъ изъ одной губерніи въ другую, не приступая, даже и въ случаѣ недостатка запасовъ или и самаго урожая хлѣба въ которой либо губерніи, ни къ какимъ произвольнымъ ограниченіямъ.

298. Въ предупрежденіе всякаго стѣсненія свободнаго торга на ярмаркахъ, на мѣновыхъ дворахъ и на установленныхъ торгахъ, запрещается вообще приступать къ повѣркѣ или къ какимъ либо розысканіямъ о торговыхъ свидѣтельствахъ людей, прибывшихъ на оные; а пріѣзжающимъ мѣщанамъ и крестьянамъ дозволяется торговать собственно на ярмаркахъ не только изъ возовъ, судовъ и лодокъ, но и имѣть временныя лавки.

ГЛАВА ВТОРАЯ.

О свободной торговлѣ дворянъ.

299. Замѣнена правилами, изложенными въ положеніи о пошлинахъ за право торговли и другихъ промысловъ (ст. 4 и 47—59).

300. Замѣнена правилами того же положенія (ст. 47—58).

301. Замѣнена правилами того же положенія.

302. Отмѣнена по прод. 1863 г.

302—305. Замѣнены правилами, изложенными въ положеніи о пошлинахъ за право торговли и другихъ промысловъ.

ГЛАВА ТРЕТІЯ.

О свободной торговлѣ городскихъ обывателей.

ОТДѢЛЕНІЕ ПЕРВОЕ.

О торговлѣ мѣщанъ.

306—322. Замѣнены правилами, изложенными въ положеніи о пошлинахъ за право торговли и другихъ промысловъ.

323. Въ губерніяхъ: Астраханской, Екатеринославской, Ставропольской, Таврической и Херсонской, мѣщанамъ дозволяется продавать въ своемъ домѣ въ разницу виноградныя вина мѣстнаго произведенія.

Примѣчаніе (по прод. 1871 г.). Продажа виноградныхъ винъ, собственнаго издѣлія, при садахъ, дозволена безъ взятія патента, съ соблюденіемъ правилъ, изложенныхъ въ примѣчаніи къ статьѣ 270 устава о питейномъ сборѣ (по сему прод.).

324—326. Замѣнены правилами, изложенными въ положеніи о пошлинахъ за право торговли и другихъ промысловъ.

327. Отмѣнена по прод. 1863 г.

328—332. Замѣнены правилами положенія о пошлинахъ за право торговли и другихъ промысловъ.

ОТДѢЛЕНІЕ ВТОРОЕ.

О торговлѣ городскихъ обывателей не мѣщанскаго состоянія.

333—337. Замѣнены правилами, изложенными въ положеніи о пошлинахъ за право торговли и другихъ промысловъ.

338. Нижнимъ вонискимъ чинамъ запрещается въ городахъ торговать чѣмъ бы то ни было, исключая произведеній своего собственнаго мастерства.

339—348. Замѣнены правилами положенія о пошлинахъ за право торговли и другихъ промысловъ.

ГЛАВА ЧЕТВЕРТАЯ

О свободной торговлѣ сельскихъ обывателей.

ОТДѢЛЕНІЕ ПЕРВОЕ.

О свободной торговлѣ крестьянъ.

349—351. Замѣнены правилами, изложенными въ положеніи о пошлинахъ за право торговли и другихъ промысловъ.

352 (по прод. 1863 года). Государственные крестьяне Весьегонскаго уѣзда, Тверской губерніи, могутъ торговать на Краснохолм-

скихъ базарахъ бѣлыми и окрашенными дегтемъ и сандаломъ кожами, безъ взятія торговыхъ свидѣтельствъ.

Примѣчаніе 1 (по прод. 1868 г.). Упоминаемые въ сей статьѣ государственные крестьяне разныхъ наименованій, состоявшіе въ вѣдомствѣ министерства государственныхъ имуществъ, подчинены во всѣхъ губерніяхъ, по общему учрежденію управляемыхъ, равно какъ и государственные крестьяне Ставропольской губерніи, вѣдѣнію общихъ губенскихъ и уѣздныхъ управленій, а также мѣстныхъ по крестьянскимъ дѣламъ учрежденій, на основаніи Высочайше утвержденныхъ, 19 февраля 1861 года, положенія о крестьянахъ и дополнительныхъ къ онымъ постановленій.

Примѣчаніе 2 (по прод. 1871 г.). Поземельныя права и обязанности крестьянъ, водворенныхъ въ казенныхъ имѣніяхъ Прибалтійскихъ губерній, опредѣляются въ приложеніи къ примѣчанію 4 къ ст. 1 устава о управленіи казенныхъ населенныхъ имѣній въ западныхъ и Прибалтійскихъ губерніяхъ (по сему прод.).

Примѣчаніе 3 (по прод. 1871 г.). Состоящіе въ вѣдомствѣ министерства государственныхъ имуществъ поселяне разнаго наименованія, водворенные въ казенныхъ земляхъ Бессарабской области, подчинены вѣдѣнію общихъ областныхъ и уѣздныхъ управленій, а также мѣстныхъ по поселянскимъ дѣламъ учрежденій, на основаніи правилъ, изложенныхъ въ особомъ приложеніи къ законамъ о состояніяхъ (II общ. пол., ст. 1 прим. 5, прил. по сему прод.).

353—356. Замѣнены правилами, изложенными въ положеніи о пошлинахъ за право торговли и другихъ промысловъ.

357. Евреямъ-земледѣльцамъ дозволяется отправленіе торговли и ремеслъ на земляхъ своего селенія, на томъ самомъ основаніи, на коемъ дозволено заниматься ими крестьянамъ безъ торговыхъ свидѣтельствъ, а именно: а) имъ дозволяется при домахъ своихъ имѣть: лавки, лабазы и другія подобныя торговыя заведенія, съ товарами, торгъ которыми не запрещенъ крестьянамъ, на основаніи статьи 349; б) они могутъ имѣть въ своихъ селеніяхъ станы всякаго рода, малыя фабрики и всякія домашнія заведенія, на которыхъ выработывается крестьянское сукно, холстъ, пестрядь и прочее. Въ первые три года, по водвореніи, евреи земледѣльцы могутъ одни собственныя свои произведенія возить для продажи въ городъ, въ уѣздѣ котораго они поселены, а также на ярмарки въ мѣстечкахъ, находящихся въ томъ же уѣздѣ и въ смежныхъ уѣздныхъ, не далѣе однакожъ тридцативерстнаго разстоянія отъ мѣстъ ихъ осѣдлости. По прошествіи трехъ лѣтъ отъ водворенія, они могутъ свободно закупать и развозить внутри общей ихъ осѣдлости припасы всякаго рода, также сельскія произведенія, рукодѣлія и издѣлія и продавать оныя на торгахъ изъ возовъ, судовъ и лодокъ, а на ярмаркахъ, гдѣ таковыя въ селеніяхъ будутъ учреждены, имѣть для сего временныя лавки. Въ первыя двадцать пять лѣтъ отъ водворенія евреямъ дозволяется содержать: оброчныя статьи, перевозы и почтовыя станціи только на земляхъ своего уѣзда, а по прошествіи означеннаго срока, они могутъ симъ заниматься на всемъ простран-

ствѣ ихъ общей осѣдлости. Но содержаніе шинковъ во всякое время евреямъ-земледѣльцамъ запрещается. См. прим. къ ст. 141 и 142.

356. Россійскимъ крестьянамъ дозволяется ходить въ Финляндію на тѣхъ же основаніяхъ, какъ и во всѣ губерніи, съ тѣмъ, чтобы сіи крестьяне не производили въ Финляндіи торга, предоставленнаго тамошнимъ купцамъ и мѣщанамъ, но ограничивались торгомъ, какой дозволенъ тамъ иностранцамъ или сельскимъ финляндскимъ обывателямъ. При выдачѣ или прописке ихъ паспортовъ соблюдается особенное правило, въ уставѣ о паспортахъ постановленное.

Примѣчаніе (по прод. 1863 г.). Въ 1861 году, въ видѣ опыта на три года, разрѣшено: условія между финляндскими крестьянами и русскими подрядчиками, относительно перевозки между Финляндіею и С.-Петербургомъ грузовъ и кладей и поставки въ столицу сельскихъ произведеній, заключать на суммы, не превышающія пяти сотъ рублей, словесно въ присутствіи финляндскаго торговаго стряпчаго въ С.-Петербургѣ.

359 и 360. Замѣнены правилами, изложенными въ положеніи о пошлинахъ за право торговли и другихъ промысловъ.

ОТДѢЛЕНІЕ ВТОРОЕ.

О торговлѣ въ селеніяхъ людей, не принадлежащихъ къ крестьянскому состоянію.

361—367. Замѣнены правилами, изложенными въ положеніи о пошлинахъ за право торговли и другихъ промысловъ.

ГЛАВА ПЯТАЯ.

О свободной торговлѣ донскихъ казаковъ.

ОТДѢЛЕНІЕ ПЕРВОЕ.

О правѣ донскихъ казаковъ на торговлю.

368. По силѣ дарованныхъ донскому войску привилегій, всѣмъ жителямъ онаго принадлежитъ право свободной торговли и промышленности, какъ внутри войсковыхъ предѣловъ, такъ и внѣ оныхъ, во всѣхъ губерніяхъ, городахъ, селеніяхъ и при портахъ.

Примѣчаніе (по прод. 1871 г.). Земля войска донскаго переименована въ область войска донскаго.

369. Вслѣдствіе сего (ст. 368), донскіе торговые казаки вездѣ могутъ свободно покупать и продавать, оптомъ и въ разницу, не одни только произведенія своего края, но всѣ издѣлія Россійскихъ и иностранныхъ мануфактуръ, заводовъ и фабрикъ, общимъ закономъ дозволенныя, производить промышленность всякаго рода сухопутно и водою.

370. Донскіе торговые казаки не могутъ нигдѣ имѣть постояннаго жительства, кромѣ земли войска донскаго. См. прим. къ ст. 368.

ского края. 5) Хозяева большихъ мореходныхъ судовъ. 6) Имѣющіе большіе рыбоспѣтые заводы и торгующіе рыбою оптомъ.

385. Желающій вступить въ торговое общество обязанъ предоставить свидѣтельства: 1) Правленія той станицы, къ коей онъ принадлежитъ, о благонадежномъ его поведеніи. 2) Довѣреннымъ торговаго общества, что онъ имѣетъ собственнаго наличнаго капитала въ деньгахъ и товарахъ не менѣе тысячи пяти сотъ рублей серебромъ.

Примѣчаніе (по прод. 1871 г.). Права и обязанности станичныхъ правленій и станичныхъ атамановъ казачьихъ войскъ по общественному управленію опредѣлены въ положеніи 18 (25) мая 1870 года.

386. Свидѣтельства станичныхъ правленій составляются по приговорамъ станичныхъ обществъ, на полныхъ сборахъ. См. прилож. къ ст. 385.

387. Казаки могутъ вступать, по желанію, въ торговое общество не по одиночкѣ, а цѣлыми семействами, изъ какого бы числа они ни состояли, со взносомъ за каждаго по пятидесяти семи рублей пятнадцати копѣекъ серебромъ.

388. Дѣти, отдѣленныя отъ отца, живущія въ особенныхъ домахъ и ведущія особый торгъ, могутъ вступать въ торговое общество каждый самъ по себѣ.

389. По смерти казака, состоявшаго въ торговомъ обществѣ, можетъ занять его вакансію, если пожелаетъ, одинъ изъ его семейства.

390. Капиталъ, внесенный казаками денскаго торговаго общества за право торговли, если они за смертію не воспользуются симъ правомъ, возвращается наслѣдникамъ только тѣхъ казаковъ, кои умрутъ до наступленія года, за который деньги внесутся. Заѣмъ, согласно статьямъ 42, 47, 48 и 49, не предоставляются уже наслѣдникамъ права торговли по свидѣтельствамъ умершихъ торговцевъ.

391. Торговые казаки могутъ занимать деньги изъ суммъ войскового приказа общественнаго призрѣнія, на основаніи правилъ, изложенныхъ въ уставѣ о общественномъ призрѣніи.

Примѣчаніе (по прод. 1872 г.). Войсковой приказъ общественнаго призрѣнія войска Донскаго переименованъ въ областной войска Донскаго приказъ общественнаго призрѣнія.

392. Торговые казаки имѣютъ право производить торговлю товариществами, составляя оныя какъ между собою, такъ и съ казаками, не вошедшими въ торговое общество, если оное будетъ на то согласно и приметъ сіе на свою отчетность.

393. Хотя ввѣряющіе казакамъ торговаго общества свои капиталы должны сами обезпечивать цѣлость оныхъ, но тѣмъ не меньше и торговое общество обязано имѣть бдительнѣйшій надзоръ какъ за коммерческими оборотами, такъ и за самымъ поведеніемъ сочленовъ своихъ.

394. Торговый казакъ всегда можетъ, по желанію своему, оставить коммерческія занятія и выйти изъ общества; но тогда поступаетъ онъ въ общій списокъ служащихъ казаковъ и становится первоочереднымъ на полевую службу въ полкахъ; а если выслужилъ уста-

новленный для сей службы срокъ, то задерживается первоочереднымъ для службы по внутренности войска.

395. Торговый казакъ, упадшій въ своемъ капиталѣ и пришедшій въ несостояніе платить долговъ, или который самъ объявитъ себя несостоятельнымъ, немедленно исключается изъ торговаго общества.

396. Если исключенный такимъ образомъ (ст. 395) изъ торговаго общества потерпѣлъ только въ собственномъ капиталѣ, то онъ вводится въ списокъ первоочередныхъ на службу; буде же сверхъ его остался должнымъ, тогда подвергается поступленію по законамъ.

397. Разбирательство дѣлъ банкрота и судебное объ немъ исключеніе, дабы подъ симъ предлогомъ не могъ онъ уклоняться отъ службы, оканчиваются въ самое которое время.

398. Торговый казакъ, обличенный въ умышленномъ захватѣ чужой собственности или злостномъ банкротствѣ, вмѣсто наказанія, опредѣленнаго общими узаконеніями, сверхъ обращенія всего его имущества (кромѣ необходимаго для службы) на уплату долговъ, при станичномъ сборѣ наказывается тѣлесно, и въ первый нарядъ подковъ, командируется съ оными, безъ очереди, на двѣ смѣны.

399. Казаки торгующіе виноградными винами и водками въ особенности обязываются, при покупкѣ у садоводцевъ винограда, заключать съ ними письменныя о томъ условія, и предъявлять оныя въ станичныхъ правленіяхъ, для должнаго наблюденія за исправнымъ и скорымъ удовлетвореніемъ садоводцевъ См. прилож. къ ст. 323 и 385.

400. Посему, если торговецъ не заплатитъ въ свое время садоводцу, что по условію слѣдуетъ, и отлучится изъ станицы: то станичное правленіе, по принесенной жалобѣ, имѣетъ право сторгованный виноградъ, или сдѣланное изъ онаго вино остановить и возвратить хозяину, съ оставленіемъ въ его пользу и полученнаго за то задатка, и доносятъ о семъ войскому правленію. См. прим. къ ст. 323, и 377 и 385.

Примѣчаніе. Впрочемъ садоводцамъ не воспрещается продавать виноградъ свой и безъ вышеписанныхъ условій съ торгующими; но въ такомъ случаѣ они не имѣютъ уже права искать удовлетворенія въ своихъ претензіяхъ посредствомъ начальства. См. прим. къ ст. 323.

401. Правители станицъ, гдѣ родится виноградъ, какъ мѣстные начальники, обязаны болѣе всѣхъ споспѣшествовать умноженію сего общеполезнаго плода, отвѣтствуя за всякое садоводцамъ притѣсненіе, послабленіемъ ихъ допущенное. См. прим. къ ст. 385.

402. Состоящіе въ торговомъ обществѣ казаки должны имѣть шнуровыя за печатью коммерческаго суда книги, въ которыя обязаны записывать всѣ торговые свои обороты. Сіи книги они получаютъ изъ того суда, ежегодно, и вносятъ за каждую по три рубля серебромъ въ доходъ войска.

Примѣчаніе (по прод. 1872 г.). Войсковой коммерческій судъ войска Донскаго переименованъ въ областной войска Донскаго коммерческій судъ.

ОТДѢЛЕНІЕ ТРЕТІЕ.

О довѣренныхъ торговаго общества.

402 (по прод. 1863 г.). Общество войскихъ торговыхъ казаковъ избираетъ изъ среды своей двѣнадцать человѣкъ довѣренныхъ, въ видѣ попечителей по дѣламъ торговли. Тому изъ нихъ, который, при избраніи, получитъ высшіе балы, присвоивается званіе старшаго довѣреннаго и принадлежитъ право созывать прочихъ довѣренныхъ для всѣхъ совѣщаній по ихъ обязанности, подъ его предсѣдательствомъ. Въ собраніяхъ торговаго общества, равно въ собраніяхъ прочихъ довѣренныхъ, старшій довѣренный имѣетъ всегда первое мѣсто, а прочіе довѣренные, въ своихъ собраніяхъ, занимаютъ мѣста по старшинству своихъ избирательныхъ баловъ. Въ случаѣ болѣзни, или отлучки старшаго довѣреннаго, мѣсто его занимаетъ слѣдующій по числу избирательныхъ баловъ.

404. При избраніи довѣренныхъ наблюдается, чтобы они имѣли не менѣе тридцати лѣтъ отъ роду и не были связаны близкимъ родствомъ между собою.

405. По пребыванію торговцевъ большею частію въ Новочеркасскѣ и Черкасскомъ округѣ, довѣренные избираются преимущественно изъ нихъ, безъ всякаго впрочемъ ограниченія свободы торговаго общества избирать оныхъ и по другимъ округамъ, если избираемы сами будутъ на то согласны.

406. Довѣренные по приводѣ къ присягѣ, на основаніи общихъ узаконеній, обязаны прослужить въ семъ званіи два года.

407. Довѣренные торговаго общества непосредственно подчинены коммерческому суду, и въ слѣдствіе того получаютъ отъ него предписанія, а ему доносятъ или представляютъ. См. ст. 402 прим.

408. Главная обязанность довѣренныхъ торговаго общества состоитъ въ храненіи между торговцами общаго и личнаго взаимнаго довѣрія, въ огражденіи законными средствами цѣлости торговыхъ капиталовъ, въ содѣйствіи о способахъ къ поддержанію и улучшенію торговыхъ оборотовъ, и въ отвращеніи всѣхъ поводовъ къ умышленной несостоятельности.

409. Къ обязанности довѣренныхъ также принадлежитъ содѣйствовать коммерческому суду въ наполненіи торговаго общества новыми членами, согласно съ изложенными на сей предметъ правилами. См. ст. 402 прим.

410. Въ слѣдствіе сего (ст. 409) довѣренные извѣщаютъ коммерческій судъ, ежегодно не позже октября мѣсяца, о томъ, сколько не достаетъ членовъ въ число торговаго общества, для приглашенія желающихъ вступить въ оное повсемѣстными по войску объявленіями. См. ст. 402 прим.

411. Довѣренные о каждомъ просящемся въ общество торговыхъ казаковъ должны представлять коммерческому суду свое мнѣніе, находятъ ли его достойнымъ къ принятію въ сіе общество, или имѣютъ въ виду причины, препятствующія быть ему въ ономъ. См. ст. 402 прим.

412. Довѣренные ходатайствуютъ у коммерческаго суда, чтобъ въ общество преимущественно вводимы были тѣ изъ просящихся, которые состояли въ ономъ прежде, и по торговлѣ ничѣмъ себя не опорочили, также которые имѣютъ въ станцахъ собственныя лавки и занимаются въ оныхъ постоянымъ торгомъ. См. ст. 402 прим.

413. Если будетъ вакансія, то довѣренные могутъ ходатайствовать у коммерческаго суда о принятіи въ общество и такихъ желающихъ войти въ оное, которые, по какимъ либо препятствіямъ, не успѣли въ назначенное время подать о томъ просьбы. См. ст. 402 прим.

Примѣчаніе. Принятіе въ общество послѣ опредѣленнаго на то времени допускается не иначе, какъ съ положеніемъ срока вступленію ихъ въ оное съ 1 января того же года.

414. Если число просящихся въ общество превзойдетъ число, потребное для наполненія онаго, то довѣренные остающихся излишними, подъ именемъ кандидатовъ, вносятъ въ особый списокъ, по старшинству вступленія отъ нихъ просьбъ, и при слѣдующемъ пріемѣ представляютъ о запискѣ ихъ въ общество преимущественно предъ прочими.

415. Если бы между тѣмъ до котораго изъ кандидатовъ дошла очередь на походную службу: то хотя не можетъ онъ быть принятъ въ общество, однако старшинство свое сохраняетъ, и долженъ онымъ воспользоваться, когда, окончивъ очередную службу, возвратится на Донъ и возобновитъ о томъ просьбу.

416. Довѣренные строго наблюдаютъ, дабы положенная съ торговыхъ казаковъ сумма (ст. 376) была вносима всегда впередъ за годъ бездоимочно. См. ст. 376 прим.

417. Довѣренные раздѣляютъ съ обществомъ всю отвѣтственность за сдѣланныя именемъ онаго ручательства, по которымъ отъ коммерческаго суда выданы будутъ кредитныя свидѣтельства, для займа денегъ въ войсковомъ приказѣ общественнаго призрѣнія (ст. 391). См. прим. къ ст. 391 и 402.

418. Довѣренные въ случаяхъ заслуживающихъ особеннаго уваженія могутъ приглашать въ собраніе свое и другихъ членовъ общества для совѣщаній.

419. Положенія довѣренныхъ, въ случаѣ разногласія, исполняются по большинству голосовъ; но въ представленіяхъ коммерческому суду объясняются и противныя мнѣнія. См. ст. 402 прим.

420. Во время отлучки кого либо изъ довѣренныхъ, положенія, учиненныя наличными, имѣютъ равную силу съ положеніями полнаго ихъ собранія; но число наличныхъ во всякомъ случаѣ должно быть не менѣе двухъ третей.

ОТДѢЛЕНІЕ ЧЕТВЕРТОЕ.

О правѣ казаковъ по внутреннему судоходству.

421. Донскіе казаки, не только торгующіе, но и всѣ вообще, совершенно свободны отъ платежа въ казну пошлинъ за барки, суда, лодки, плоты и лѣса, войску и собственно имъ принадлежащіе, при

сплавѣ оныхъ по рѣкѣ Дону и по всѣмъ прочимъ рѣкамъ, протекающимъ внутри войсковыхъ предѣловъ. См. прим. къ ст. 368.

422. Донскіе казаки обязаны только имѣть письменныя свидѣтельства, что означенные въ предшедшей статьѣ 421 предметы, со стороны слѣдовавшей съ нихъ лѣсной пошлины, очищены уже тамъ, гдѣ надлежало оную взыскать.

423. Сіи свидѣтельства (ст. 422) выдаются: въ губерніяхъ отъ управляющихъ лѣсною частію, или отъ другаго надлежащаго начальства; въ Дубовкѣ, отъ тамошняго правленія, и въ войскѣ отъ сыскныхъ начальствъ.

Примѣчаніе 1 (по прод. 1871 года). Окружныя сыскныя начальства войска донскаго переименованы въ окружныя полицейскія управленія.

Примѣчаніе 2 (по прод. 1871 года). Выдача указанныхъ въ сей (423) статьѣ свидѣтельствъ лѣсопромышленникамъ на сплавъ лѣснаго матеріала изъ пристаней станицъ области войска донскаго, Качалинской и Трехъ-Островянской, возложена на станичныя правленія этихъ станицъ.

424. На суда и плоты, собственно войску принадлежащіе, выдаются таковыя свидѣтельства отъ войсковаго правленія. См. прим. къ ст. 377.

425. Каждый хозяинъ судна, лодки, плота или лѣса, сплавляемаго по рѣкѣ Дону, предъявляетъ помянутое свидѣтельство на учрежденной для сего заставѣ, и затѣмъ уже не подлежитъ никакой остановкѣ.

426. Не имѣющіе таковыхъ свидѣтельствъ подвергаются платежу установленной въ казну пошлины.

427. Торгующіе казаки могутъ свободно всѣ провозимые ими по рѣкѣ Дону и прочимъ внутри войска рѣкамъ товары и разнаго рода строительный матеріалъ выгружать и продавать при всякой на пути ихъ станицѣ.

428. Такою же свободою (ст. 427) пользуются и всѣ прочіе казаки, въ перевозкѣ на небольшихъ лодкахъ изъ одной станицы въ другую, и въ сбытѣ, посредствомъ продажи, разныхъ произведеній своего хозяйства и жизненныхъ всякаго рода потребностей.

ГЛАВА ШЕСТАЯ.

О свободной торговлѣ Оренбургскихъ казаковъ.

429 (по прод. 1872 г.). Правила о торговлѣ въ казачьихъ войскахъ Оренбургскомъ, Кубанскомъ, Астраханскомъ, Терскомъ, Сибирскомъ, Забайкальскомъ и Семирѣченскомъ изложены въ уставѣ о пошлинахъ (ст. 464, прил. ст. 17, доп. 1 по сему прод.).

430 — 434 (по прод. 1872 г.). Замѣнены правилами, указанными выше въ статьѣ 429.

ГЛАВА СЕДЬМАЯ.

О свободной торговлѣ Черноморскихъ казаковъ.

435—440 (по продолженію 1872 г.). Замѣнены правилами, указанными выше въ статьѣ 429.

441. По сопредѣльности войска Черноморскаго къ землямъ горскихъ народовъ, учреждены мѣновые съ сими народами торговли, посредствомъ особыхъ мѣновыхъ дворовъ, на нижеслѣдующемъ основаніи. См. прим. къ ст. 435.

442. Положеніе о мѣновой торговлѣ съ горцами на Кавказской линіи (см. уст. тамож.) распространяется и на землю Черноморскаго войска. См. прим. къ ст. 435.

443. Мѣновые дворы, по военнымъ обстоятельствамъ, впередь до усмотрѣнія, учреждаются только на кордонной линіи Черноморіи, а не за оною; предпріимчивымъ же промышленникамъ дозволяется основывать торговыя сношенія съ горцами и впереди сей линіи. См. прим. къ ст. 435.

444. Главнокомандующему отдѣльнымъ кавказскимъ корпусомъ предоставляется опредѣлить: въ чемъ именно и въ какой мѣрѣ должны заключаться доходы Черноморскаго казачьяго войска отъ мѣновыхъ дворовъ. Свѣдѣнія о сихъ доходахъ [illegible] по сему предмету [illegible] онъ обязанъ сообщить военному министерству, установленнымъ порядкомъ. См. прим. къ ст. 435.

Примѣчаніе. (по прод. 1871 г.). Кавказскій отдѣльный корпусъ именуется Кавказскою арміей.

445. Для управленія мѣновыми дворами въ Черноморіи назначаются особыя чины отъ войска. Число ихъ и оклады содержанія имѣютъ быть опредѣлены особымъ штатомъ, проектъ коего составляется главнокомандующимъ отдѣльнымъ кавказскимъ корпусомъ и установленнымъ порядкомъ, представляется на Высочайшее утвержденіе Его Императорскаго Величества. Содержаніе сего управленія и вообще мѣновыхъ дворовъ должно относиться на счетъ суммъ, кои, по предшедшей статьѣ 444, будутъ поступать къ доходу Черноморскаго войска отъ мѣновыхъ дворовъ. См. прим. къ ст. 435 и 444.

446. Надзоръ за мѣновою торговлею въ Черноморіи и всѣ распорядительныя по оной дѣйствія, а также назначеніе чиновъ по управленію мѣновыми дворами, возлагаются на наказнаго атамана и войсковое правленіе Черноморскаго казачьяго войска. См. прим. къ ст. 435.

Примѣчаніе 1 (по прод. 1871 г.). Съ званіемъ наказнаго атамана Кубанскаго казачьяго войска соединяется званіе начальника Кубанской области. Должность командующаго войсками въ сей области расположеннаго упразднена.

Примѣчаніе 2 (по прод. 1871 г.). Въ Кубанскомъ и Терскомъ казачьихъ войскахъ, войсковыя Правленія, за исключеніемъ хозяйственныхъ экспедицій и войсковыхъ казначействъ, упразднены. Изъ сихъ послѣднихъ образованы войсковыя хозяйственныя правленія, на кото-

тѣмъ условіямъ, какія въ законоположеніяхъ установлены. См. ст. 477 прим.

Примѣчаніе (по прод. 1863 г.). Казакамъ Восточной Сибири, имѣющимъ собственные домы въ городахъ, предоставляется право пользоваться мѣщанскими торгами и промыслами безъ взятія особыхъ свидѣтельствъ, съ участіемъ за это, наравнѣ съ мѣщанами, въ отправленіи внутреннихъ городскихъ повинностей. См. ст. 477 прим.

479. Пятымъ и шестымъ сотнямъ въ иркутскихъ и енисейскихъ казачьихъ конныхъ полкахъ, сформированныхъ изъ бывшихъ станичныхъ казаковъ и расположенныхъ по границѣ Китайской, предоставляется право безпошлинной мѣны съ китайцами собственныхъ сельскихъ произведеній. См. ст. 477 прим.

480. Въ мѣстахъ, гдѣ коренные жители безъ всякаго раздѣленія участковъ пользуются равнымъ правомъ промысла, казаки иркутскаго и енисейскаго казачьихъ конныхъ полковъ раздѣляютъ съ ними сіе право; но отнюдь не должны стѣснять коренныхъ жителей и не присваивать участковъ, издавна жителямъ принадлежащихъ. За симъ полковыя начальства имѣютъ особенное наблюденіе. См. ст. 477 прим.

ОТДѢЛЕНІЕ ЧЕТВЕРТОЕ,

О свободной торговлѣ сибирскихъ линейныхъ казаковъ.

481—483. По продолженію 1872 года замѣнены правилами, указанными выше въ статьѣ 429.

484. Отмѣнена по прод. 1863 года.

485—489. По продолженію 1872 года замѣнены правилами, указанными выше въ статьѣ 429.

ОТДѢЛЕНІЕ ПЯТОЕ.

О свободной торговлѣ казаковъ Забайкальскаго казачьяго войска.

490—491. По продолженію 1872 года замѣнены правилами, указанными выше въ статьѣ 429.

Примѣчаніе (по прод. 1863 г.). Всѣмъ войсковымъ жителямъ Амурскаго казачьяго войска принадлежитъ право торговли и промышленности внутри При-Амурскаго края свободное, а внѣ онаго на общихъ правилахъ для казачьихъ войскъ. Права вступленія въ подряды по общественнымъ ручательствамъ, установленныя для казачьихъ войскъ Восточной Сибири, распространяются на Амурское казачье войско. Права эти внутри приморской страны безпошлинныя, а внѣ оной подлежатъ окладу повинностей на общихъ основаніяхъ. Всему сословію Амурскаго казачьяго войска предоставляется право свободной торговли съ китайцами по рѣкамъ Амуру, Усури и Сунгури, на основаніи Айгунскаго договора 16 мая 1858 года.

ГЛАВА ДВѢНАДЦАТАЯ.

О свободной торговлѣ иногородцевъ сибирскихъ, самоѣдовъ мезенскаго уѣзда Архангельской губерніи, и сибирскихъ киргизовъ.

490. Осѣдлые торговые инородцы, состоящіе въ подданствѣ Россіи, производятъ торги и промыслы свободно съ тѣмъ звавіемъ, на которое основаны, и на основаніи общихъ о нихъ постановленій.

491. Изъ правилъ, въ предыдущей статьѣ 492 постановленнаго, изъемлются бухарцы и ташкенцы россійскіе подданные; тѣмъ изъ нихъ, кои въ Западной Сибири записываются исключительно одного торговаго, предоставляемаго имъ право безъ платежа гильдейскихъ повинностей торговать: товарами, изъ Бухаріи, Ташкента и прочихъ азіатскихъ мѣстъ привозимыми и составляющими туземныя произведенія, только по азіатской границѣ и въ тѣхъ городѣ, гдѣ они по ремеслу числятся, а россійскими и вообще европейскими товарами только внѣ предѣловъ Россійской Имперіи. Затѣмъ, производство всякой торговли, какъ азіатскими, такъ европейскими и россійскими товарами, дозволяется имъ не иначе, какъ на общемъ основаніи, т. е. со взятіемъ торговыхъ свидѣтельствъ и съ платежемъ гильдейскихъ повинностей, наравнѣ съ прочими россійскими купцами Западной Сибири.

494. Кочевые инородцы имѣютъ право обывать свои произведенія и лонъ продавать и мѣнять, въ городахъ, селеніяхъ и на учрежденныхъ ярмаркахъ.

495. На семъ основаніи (ст. 494) запрещается якутамъ безъ записки въ торговые разряды производить торговлю и мѣну предметами, не составляющими обыкновеннаго ихъ промысла, такіе быть принимаемыми у купцовъ безъ взятія установленныхъ на то свидѣтельствъ; въ противномъ случаѣ они подвергаются взысканію, опредѣленному за производство торговли безъ свидѣтельствъ.

496. Если нѣкоторые изъ кочевыхъ инородцевъ возворятся осѣдло, то дозволяется имъ, по собственной ихъ волѣ, вступать въ сословіе государственныхъ крестьянъ или городскихъ жителей и записываться въ гильдіи на установленныхъ правилахъ, безъ всякаго ограниченія и отсрочки, притомъ съ свободою отъ рекрутства.

497. Позволяется свободная торговля съ кочующими инородцами во всякое время, всѣми предметами и издѣліями, кромѣ горячихъ напитковъ.

498. Ввозъ и продажа горячихъ напитковъ въ стойбищахъ и на ярмаркахъ кочующихъ строжайше воспрещается.

499. Самимъ инородцамъ не запрещается покупать вино въ мѣстахъ открытой продажи, сколько кто пожелаетъ, и привозить оное къ своимъ семействамъ, какъ для собственнаго ихъ домашняго употребленія, такъ и для продажи онъ одного инородца другому, съ тѣмъ только, чтобы инородныя управы наблюдали, дабы нигдѣ не были заведены среди инородцевъ постоянныя мѣста продажи вина, купленнаго въ

означенныхъ мѣстахъ, и съ такимъ притомъ ограниченіемъ: а) чтобы сіе правило распространялась только на Березовскую округу съ тремя отдѣленіями и на тогурское отдѣленіе (бывшій Нарымскій уѣздъ) Томской округи; б) чтобы въ случаѣ, если отъ дозволенія инородцамъ перепродавать между собою вино на домашній обиходъ, произойдутъ важныя злоупотребленія, то главное управленіе Западной Сибири можетъ тотчасъ оное, какъ условно данное, отмѣнить.

500. Торговля съ кочующими запрещается служащимъ въ той губерніи чиновникамъ, подъ какимъ бы то предлогомъ и видомъ ни было.

501. Служащіе чиновники не должны входить ни въ какое частное посредство по торговлѣ съ кочующими, и запрещается имъ ручаться за нихъ по долгамъ или другимъ условіямъ.

502. Главное управленіе Сибири ограждаетъ своею властію и предписаніями свободу промышленности и торговли, какъ вообще, такъ и съ инородцами, въ особенности же свободное во всей Сибири обращеніе жизненныхъ потребностей безъ всякаго различія округъ и губерній; а непосредственное наблюденіе за симъ ввѣряется попеченію общаго губернскаго управленія.

Примѣчаніе. Областнымъ и окружнымъ начальствамъ Восточной Сибири строго подтверждается, чтобы отнюдь не допускали никакихъ мѣръ со стороны мѣстныхъ полицій къ ограниченію свободной торговли инородцами, съ Сибирскимъ учрежденіемъ и уставами не согласныхъ, и безъ точнаго разрѣшенія высшей власти не дерзали предпринимать никакихъ отступленій отъ правилъ, ею установленныхъ. Главному управленію Восточной Сибири и общимъ губернскимъ управленіямъ иркутскому и енисейскому, поручается имѣть за симъ надзоръ, опредѣленный въ сибирскомъ учрежденіи.

503. Самоѣды, обитающіе въ Мезенскомъ уѣздѣ, Архангельской губерніи, въ отношеніи къ производству торговли вообще, подлежатъ правиламъ, опредѣленнымъ выше сего, въ статьяхъ 494, 497, 498 500 и 501, а въ отношеніи къ торговлѣ виномъ въ особенности, правилу, постановленному въ статьѣ 499 для Березовской округи и Тогурскаго отдѣленія Томской округи.

504. Каждый сибирскій киргизъ имѣетъ право обивать собственныя свои произведенія и издѣлія свободно, какъ внутри своей округи, такъ и внѣ одной, даже и на самой линіи, чрезъ таможни и заставы.

505. Чрезъ таможни и заставы каждый киргизъ имѣетъ право прогонять стада свои во внутренніе города.

506. Султаны могутъ отправлять цѣлые караваны какъ за границу, такъ и на линію, но отправленіе на линію производится чрезъ таможни и заставы.

507. Сибирскіе киргизы могутъ записываться въ купечество по водвореніи во внутреннихъ округахъ бывшей Омской области или въ иныхъ городахъ и уѣздахъ внутри Имперіи. Поселившись въ помянутыхъ округахъ, они могутъ во внѣшнихъ округахъ пограничнаго управленія производить, сверхъ оптовой, розничную торговлю, безъ взятія особыхъ свидѣтельствъ; поселившіеся не въ городахъ, а въ селеніяхъ казенныхъ или казачьихъ и имѣя тамъ домообзаводство и хлѣбопашество на землѣ

обывательской, но записанѣ въ купечество, должны платить какъ пошлины за право торговли, по окладамъ наравнѣ съ купцами того города, гдѣ они въ купечество записаны, такъ и подати по сельскому состоянію, пользуясь впрочемъ отъ сихъ послѣднихъ пятилѣтнею льготою, по вступленіи въ оное, и всегдашнею свободою отъ рекрутства, хотя бы впослѣдствіи они и выбыли изъ купечества.

508. Всякій россійскій торговецъ, имѣющій право заниматься торговлею въ другой губерніи, можетъ чрезъ таможни и заставы ввозить свои товары для мелочной продажи въ Киргизскую степь.

509. Азіатскимъ иноземцамъ, которые по одиночкѣ входить будутъ къ киргизамъ для мелочнаго торга, позволять сіе могутъ султаны, каждый для ввѣренной ему волости.

510. Султанамъ предоставляется въ такомъ случаѣ право брать за сіе позволеніе съ азіатскихъ иноземцевъ и пошлины, какія признаютъ за удобное, но согласію и въ пользу цѣлыхъ обществъ.

511. Движеніе караванов должно быть въ Киргизской степи безъ всякихъ пошлинъ.

512. Продажа и мѣна товаровъ при караванахъ должна быть въ Киргизской степи безъ пошлинъ.

ГЛАВА ТРИНАДЦАТАЯ.

О свободной торговлѣ иностранцевъ.

513. Отмѣнена по прод. 1863 года.

514—516. Замѣнены правилами, изложенными въ положеніи о пошлинахъ за право торговли и другихъ промысловъ.

РАЗДѢЛЪ ТРЕТІЙ.

О купеческихъ (конторскихъ) книгахъ.

517. Лица, торговыми дѣлами занимающіяся, обязаны имѣть и содержать въ надлежащемъ порядкѣ свое счетоводство, сообразно роду торговли, которая вообще можетъ быть раздѣлена на три разряда: оптовую, розничную и мелочную.

Законъ не присвоиваетъ хозяйственнымъ конторскимъ книгамъ равной доказательной силы съ книгами купеческими, для которыхъ указана особая форма и опредѣленъ особый порядокъ содержанія и веденія, и установлено взысканіе за отступленіе отъ сего порядка (ст. 517—539 уст. торг.). (Рѣш. гражд. кассац. департ. 1867 г. № 492 Римскаго-Корсакова.)

518. Къ *первому разряду* принадлежатъ: банкиры, оптовые негоціанты и вообще всѣ производящіе заграничную торговлю и коммиссіонныя дѣла. Они должны содержать слѣдующія книги: а) Меморіалъ или журналъ, для ежедневной записки всѣхъ дѣлъ и всего торговаго

производствѣ: б) Кассовую книгу, въ коей записывается подробно приходъ для сдачи пріема и выдачи денегъ. Она должна быть ежемѣсячно заключаема, съ подведеніемъ остатка къ 1 числу наступающаго мѣсяца. в) Гроссъ-бухъ или главную книгу, открывающую отдѣльные счеты по всѣмъ оборотамъ торговли, какъ-то счетъ собственнаго капитала и имущество недвижимаго и движимаго, счеты должниковъ и заимодавцевъ, счетъ товаровъ, счетъ кассы, торговыхъ расходовъ, домашнихъ расходовъ, прибыли, убытка и проч. Гроссъ-бухъ долженъ быть веденъ такимъ образомъ, чтобъ изъ онаго можно было составить полный и ясный балансъ и видѣть состояніе дѣлъ. г) Книгу для копій со всѣхъ своихъ отходящихъ торговыхъ писемъ, кои вписываются буквально. д) Товарную книгу для записки всѣхъ, купленныхъ, полученныхъ, проданныхъ и отправленныхъ товаровъ, съ означеніемъ цѣнъ оныхъ. е) Книгу разсчетную (Conoscontat или Risconto), для открытія текущихъ счетовъ каждому должнику и заимодавцу. ж) Книгу для записки исходящихъ счетовъ на проданные товары. з) Фактурную, для записки счетовъ или фактуръ на отправленные товары.

Соображеніе дѣйствующихъ у насъ постановленій о купеческихъ книгахъ показываетъ, что законъ опредѣляетъ два рода этихъ книгъ, одни, веденіе коихъ обязательно для каждаго торговца, сообразно разряду производимой имъ торговли (уст. торг. ст. 518, 520) и другія, такъ называемыя вспомогательныя, которыя дозволено торговцамъ имѣть по ихъ усмотрѣнію (тамъ же ст. 521). Тѣмъ и другимъ книгамъ законъ присвоиваетъ силу доказательства, но лишь тогда, когда онѣ ведены по установленнымъ правиламъ и съ надлежащею исправностію (тамъ же ст. 523—525 и 1620), въ противномъ случаѣ, или въ нѣкоторыхъ, указанныхъ въ законѣ, купеческія книги теряютъ силу доказательства въ пользу того, кѣмъ ведены (уст. гр. судопр. ст. 468 и 469; уст. торг. ст. 1629 и 1630). Кромѣ того, въ отношеніи вспомогательныхъ книгъ существуетъ особенное правило, на основаніи коего книги сіи имѣютъ опредѣленную закономъ достовѣрность и силу тогда только, когда онѣ, по содержанію статей своихъ, въ точности согласны съ прочими, установленными въ законѣ купеческими книгами (уст. торг. ст. 531). (Рѣш. гражд. касаціон. департ. 1868 г. № 30 Пащенко).

449. Розничнымъ торговцамъ, составляющимъ *второй разрядъ*, назначается, по приложеннымъ при семъ формамъ, имѣть слѣдующія книги: а) Товарная для записки всѣхъ получаемыхъ и продаваемыхъ товаровъ, съ ихъ цѣнами, кондиціями оныхъ, означая мелочныя статьи итогомъ. б) Кассовая о приходѣ и расходѣ денегъ. Въ оной можно записывать ежедневную выручку денегъ одною статьею, или общимъ итогомъ, а расходъ весь въ подробности. Сія книга должна быть ежемѣсячно заключаема съ подведеніемъ остатка къ 1-му числу наступающаго мѣсяца. в) Разсчетная книга, для подробнаго означенія: когда сколько и за что долженъ самъ кому, кто ему долженъ съ означеніемъ сроковъ и отмѣткою сдѣланныхъ или полученныхъ уплатъ. г) Документная, для записки вексселей, своихъ писемъ, реэстровъ, банко-

выхъ билетовъ, акцій, контрактовъ, договоровъ и тому подобныхъ документовъ, съ отмѣткою противъ каждаго: когда онымъ получено удовлетвореніе или куда оный выбылъ; какъ равно и тѣхъ вексделей и документовъ, которые самимъ даны и за что именно.

520. Къ *третьему разряду*, принадлежатъ: мелочные торговцы, а равно мѣщане и ремесленники, производящіе своими издѣліями торговлю, кромѣ работающихъ единственно по заказамъ. Они должны имѣть по приложеннымъ при семъ формамъ три книги: а) Кассовую, для записки на приходъ ежедневной выручки денегъ общими итогами; а расходъ, какъ на платежъ за купленные товары, матеріалы, такъ и на домашнія и всѣ прочія издержки въ подробности. Сія книга должна быть ежемѣсячно заключаема съ подведеніемъ остатка къ 1-му числу наступающаго мѣсяца. б) Товарную для записки всѣхъ полученныхъ товаровъ съ цѣнами и кондиціями оныхъ, означая мелочныя статьи итогомъ. в) Разсчетную для означенія долговъ и счетовъ самимъ и ему должныхъ.

Примѣчанія (по прод. 1863 г.). Мелочные торговцы, продающіе съ лотковъ, ларей и столовъ, также въ разносъ или развозъ, не обязываются веденіемъ книгъ, въ сей статьѣ означенныхъ.

521. Содержаніе и веденіе вышеозначенныхъ книгъ, сообразно разрядамъ производимой торговли, поставляется въ непремѣнную обязанность; но при томъ не возбраняется каждому имѣть сверхъ оныхъ и другія вспомогательныя книги, кто такія признаетъ для себя удобными; а потому торговцы втораго и третьяго разрядовъ могутъ имѣть нѣкоторыя книги и изъ предначертанныхъ для высшаго разряда. Сверхъ того, они должны непремѣнно сохранять въ цѣлости и черновую ежедневную свою книгу, въ которую, по существующему порядку, каждый торгующій первоначально вписываетъ свое производство, и изъ оной разноситъ статьи въ прочія книги. Сія черновая ежедневная книга, не подчиняясь порядку и исправности, предписаннымъ въ статьѣ 528, тѣмъ не менѣе, при самомъ началѣ перенумеровывается по листамъ.

См. выписку изъ рѣш. кассац. департ. подъ ст. 518.

522. Каждый можетъ вести книги свои на томъ языкѣ, на которомъ заблагоразсудитъ, за исключеніемъ евреевъ, у коихъ всѣ бухгалтерскія книги и вообще купеческія всякаго рода тетради и записки должны быть писаны на русскомъ, польскомъ и нѣмецкомъ языкахъ, или содержать въ себѣ на другой сторонѣ переводы.

523. Книги должны быть ведены исправно и въ надлежащемъ порядкѣ, безъ переправокъ, подчистокъ, вымарыванья и приписокъ между строками и въ пробѣлахъ между статьями. Страницы каждой книги должны быть при самомъ началѣ всѣ перенумерованы.

См. выписку изъ рѣш. кассац. департ. подъ ст. 518.

524. Въ случаѣ описки или ошибки въ книгѣ, оная вымарывается, а поставляется въ скобкахъ; подъ статьею же дѣлается оговорка, для исправленія происшедшей описки или ошибки. Сія правила относятся къ такимъ ошибкамъ, кои могутъ измѣнить смыслъ, названіе товара, цѣны и суммы, но не касаются маловажныхъ описокъ и исправленій слога.

...тельнымъ ценсу лицами, при чёмъ не смешано, а ...ибо ...которыя либо изъ нихъ служили должностными лицами, гдѣ ...ихъ находятся росписки лицъ, получившихъ товары или припасы. Это послѣднее условіе требуется только въ отношеніи книгъ, содержащихъ по образцу купеческихъ, алфавитовъ реестровъ, счетовъ и росписокъ, о которыхъ говорится въ особыхъ, слѣдующихъ за вышеозначенными 1660—1669 статьями отдѣленіяхъ, именно въ 1665—1645 статьяхъ. Изъ сего окажется, что по уставу торговому не должны записи торговыя сословія доказательствомъ имѣть впредь, кромѣ по себѣ на то книги оттоваго торговца, или купеческія по 419 и 520 ст. уст. торг. книги торговцевъ розничныхъ и мелочныхъ, коль-бы ихъ и не было росписокъ лицъ, получившихъ товары или припасы, если только книги сіи ведены согласно установленному порядку. (Рѣш. гражд. пас. деп. 1870 г. № 142. Шапошниковой).

520. Только въ случаѣ ущерба и несостоятельности, признанной по опредѣленію надлежащаго судебнаго мѣста, купеческія книги отбираются отъ несостоятельнаго и разсматриваемыя книги оцѣнятъ. См. прим. къ ст. 529.

521. Дозволяется статьею 521 вспомогательныя книги, что какія признаетъ удобными, имѣютъ такое опредѣленную закономъ достовѣрность и силу, буде онѣ, по содержанію статей своихъ, по точности согласны съ прочими установленными въ семъ раздѣлѣ книгами.

Ост. вписану въ рѣш. пас. деп. подъ ст. 518.

522. Торговый домъ, имѣющій кромѣ того еще конторы, которыя, по объявленіямъ циркулярамъ, производятъ отъ той же фирмы отдѣльныя коммерческія дѣла, поставляетъ въ обязанность сихъ конторъ, чтобы онѣ содержали особое счетоводство, согласно вышеозначеннымъ правиламъ; прочія же конторы и приказчики, въ разныхъ мѣстахъ и городахъ находящіеся, могутъ содержать счетоводство по его усмотрѣнію: ибо за дѣйствія ихъ онъ во всякое время непосредственно отвѣтствуетъ.

523. Обязанности имѣть и содержать въ надлежащемъ порядкѣ книги, выше сего по разрядамъ торговли предписанныя, распространяются на всѣхъ и каждаго, принадлежащихъ къ торговому сословію, а также на имѣющихъ фабричныя и мануфактурныя заведенія, безъ всякаго изъятія.

524 (по кред. 1871 г.). Кто изъ торгующихъ, будучи по закону обязанъ вести книги, по роду ею торговли необходимыя, не исполнитъ сей обязанности, тотъ за сіе подвергается взысканіямъ, на основаніи ст. 1173 улож. о наказ. (по сему пред.). Въ случаѣ несостоятельности, такое лицо, если нѣтъ доказательствъ злаго его при томъ умысла, признается несостоятельнымъ неосторожнымъ.

525. Если у кого изъ торгующихъ, обязанныхъ вести торговыя книги, онныя, бывъ истребованы судомъ, окажутся съ поправками, подчистками, помарками или приписками между строкъ и статей безъ оговорокъ и вообще безъ соблюденія установленныхъ на то правилъ, или же книги сего будутъ ведены не по предписанной для сего формѣ,

тотъ лишается права на предъявленіе книгъ своихъ въ дѣлахъ спорныхъ и, буде впрочемъ не откроется при томъ никакого злаго умысла, подвергается взысканію на основаніи статьи 1174 уложенія о наказаніяхъ изд. 1866 г. Если напротивъ откроется какой либо злой умыселъ, то сей торгующій, въ случаѣ несостоятельности, также безъ всякаго оправданія почитается банкротомъ злостнымъ.

Примѣчаніе. Изъ сего общаго правила допускается изъятіе для мелочныхъ торговцевъ, которые производятъ торгъ на сумму не свыше трехъ тысячъ рублей серебромъ въ годъ. Если книги ихъ ведены не во всемъ сообразно съ предписаннымъ порядкомъ, то признаніе ихъ за сіе банкротами злостными предоставляется общему собранію кредиторовъ, которые вѣрнѣе могутъ опредѣлить, отъ умысла или отъ другихъ причинъ послѣдовалъ такой безпорядокъ.

536. Никакія отговорки въ неимѣніи и неведеніи книгъ, или въ томъ, что оказавшіеся въ нихъ безпорядки произошли отъ конторщиковъ или приказчиковъ, не могутъ быть приняты въ уваженіе.

537. Хозяинъ книгъ обязанъ сохранять ихъ непремѣнно въ цѣлости за всѣ предшествовавшіе годы, и при несостоятельности долженъ предъявить книги свои, по крайней мѣрѣ за послѣднія десять лѣтъ своей торговли.

538. Въ случаѣ покражи книгъ или истребленія ихъ пожаромъ, наводненіемъ или инымъ несчастнымъ случаемъ, хозяинъ книгъ, а въ его отсутствіе довѣренный или управляющій его, обязывается въ теченіи двухъ недѣль заявить о томъ для свѣдѣнія коммерческому суду, а гдѣ онаго нѣтъ, магистрату или ратушѣ, подъ опасеніемъ денежнаго взысканія, опредѣленнаго въ статьѣ 1174 уложенія о наказаніяхъ изд. 1866 г. См. прим. къ ст. 28.

539. Коммерческій судъ или магистратъ, удостовѣрясь въ справедливости показанія, выдаетъ въ томъ надлежащее свидѣтельство, которое въ послѣдствіи ограждаетъ предъявившаго отъ отвѣтственности за несохраненіе книгъ. См. прим, къ ст. 28.

КНИГА ВТОРАЯ.

О ТОРГОВЫХЪ ОБЯЗАТЕЛЬСТВАХЪ И ДОГОВОРАХЪ ОБЩИХЪ И РАЗНЫМЪ РОДАМЪ ТОРГОВЛИ СВОЙСТВЕННЫХЪ.

РАЗДѢЛЪ ПЕРВЫЙ.

Уставъ о векселяхъ.

ГЛАВА ПЕРВАЯ.

О составленіи, совершеніи и движеніи векселей.

ОТДѢЛЕНІЕ ПЕРВОЕ.

О составленіи векселей.

540. Вексель дается отъ векселедателя или на себя, или на другаго плательщика. Первый именуется *простымъ*, второй *переводнымъ*.

Примѣчаніе. Образцы векселей простихъ и переводныхъ, внутреннихъ и заграничныхъ, также надписей полныхъ, передаточныхъ и бланковыхъ, а равно образцы надписей принятія и протестовъ, приложены къ сему примѣчанію. Правила о разборахъ гербовой бумаги, для написанія векселей употребляемой, опредѣляются въ уставѣ о пошлинахъ.

1) Обязательство, выданное въ иностранномъ государствѣ и признаваемое по тамошнимъ законамъ векселемъ, признается также векселемъ и въ Россіи (ст. 1604 ч. 2 т. XI и ст. 1000 ч. 2 т. X). (Рѣш. 4 деп. Правит. Сената по дѣлу Телешова съ Робукомъ—журн. гражд. и тор. права 1871 г. № 2.)

2) Отступленіе отъ формъ векселей, приложенныхъ къ примѣчанію къ ст. 540 устава о векс., въ томъ числѣ и отъ формы № 10, не можетъ имѣть вліянія на разрѣшеніе вопроса о дѣйствительности векселя, если вексель соединяетъ въ себѣ существенныя принадлежности, указанныя въ законѣ. За формами векселей должно быть признано лишь значеніе примѣра или образца, соблюдать и не соблюдать который предоставлено усмотрѣнію лица, выдающаго вексель. (Рѣш. Спб. коммер. суда по дѣлу Зернова съ Бенардаки—жур. гражд. и торг. права 1871 года № 1.

541. Существенныя принадлежности того и другаго векселя суть: 1) означеніе мѣста; 2) означеніе года, мѣсяца и дня; 3) срокъ платежа; 4) количество денегъ и родъ монеты; 5) кому или по чьему приказу платежъ долженъ быть учиненъ, съ означеніемъ имени и фамиліи или торговой фирмы; сіе лицо можетъ быть и самъ векселедатель; 6) собственноручная подпись векселедателя съ его именемъ и фамиліею, или подпись торговаго дома, или подпись лица, особою довѣренностію къ тому уполномоченнаго; 7) означеніе, что сіе обязательство есть вексель; 8) означеніе въ векселѣ, что векселедатель получилъ деньги, или валюту, то есть предметъ долга, въ чемъ бы онъ ни заключался; 9) установленная правительствомъ гербовая бумага.

1) Если выставленное на векселѣ число, означающее время его выдачи, признано подложнымъ, то вексель, оказываясь безъ вѣрнаго числа, представляется несоотвѣтствующимъ условіямъ, означеннымъ въ 541 ст. (Рѣш. гражд. кас. деп. 1876 г. № 940 Рудакова).

2) Употребленное въ векселѣ выраженіе: „я нижеподписавшійся состою долженъ такую то сумму“ показываетъ, что къ векселедателю поступила валюта, а потому такой вексель, не можетъ быть признанъ не имѣющимъ силы вексельнаго права, по неозначенію въ немъ валюты. Если въ текстѣ векселя говорится о векселедателѣ въ единственномъ числѣ (я нижеподписавшійся состою должнымъ, я повинуюся платить), а затѣмъ вексель подписанъ двумя лицами, при чемъ передъ второю подписью находятся слова: „при семъ подписуюсь“, то вексель не можетъ быть признанъ выданнымъ двумя лицами, и лицо, подписавшееся вторымъ, не отвѣчаетъ по векселю. (Рѣш. Спб. коммерч. суда по дѣлу Ермолаева съ Грунау—журн. гражд. и торг. права 1871 г. № 1).

3) Если купеческій сынъ, имѣющій довѣренность отъ своего отца на выдачу векселей, въ текстѣ выданнаго имъ векселя напишетъ: „по сему векселю повиненъ я заплатить“ и подпишетъ вексель слѣдующимъ образомъ: „кредитованный купеческій сынъ такой-то“, то обязаннымъ по этому векселю лицомъ представляется не отецъ, а сынъ. (Рѣш. Правит. Сената по дѣлу Пуляева съ Герасимовымъ—журн. гражд. и торг. права 1871 года № 1).

4) Если въ текстѣ векселя сказано: „по сему моему векселю повиненъ я заплатить“, но затѣмъ въ подписи послѣ фамиліи лица, выдавшаго вексель, слѣдуютъ слова: „по довѣренности такого-то“, то отвѣтственнымъ по подобному векселю лицомъ представляется довѣритель, а не повѣренный, подписавшій вексель. (Рѣш. Спб. комм. суда по дѣлу Зернова съ Бенардаки — журн. гражд. и торг. права 1871 г. № 1).

5) Если въ векселѣ время выдачи означено цифрами и кромѣ того въ текстѣ векселя словами, при чемъ передъ означеніемъ года (семидесятаго) стоитъ зачеркнутое слово (шесть), то при отсутствіи сомнѣнія относительно времени выдачи векселя, за-

черкнутое слово не имѣетъ никакого значенія и не можетъ лишить вексель, заключающій въ себѣ всѣ указанныя въ ст. 541 т. XI существенныя принадлежности, силы вексельнаго права. (Рѣш. Спб. комм. суда по дѣлу Венгерова съ Колмановымъ—журн. гражд. и торг. права 1871 г. № 1).

6) Вексель на предъявителя признается не дѣйствительнымъ, какъ вексель и какъ простое долговое обязательство. (Рѣш. Спб. коммерч. суда по дѣлу Розенталя съ Зенкевичемъ—журн. гражд. и торг. права 1871 г. № 1).

7) Слова: „или кому онъ прикажетъ" не составляютъ существенной принадлежности векселя, и потому непомѣщеніе ихъ въ векселѣ не лишаетъ его силы вексельнаго права и не препятствуетъ переходу векселя въ другія руки. (Рѣш. Спб. коммерч. суда по дѣлу Радунскаго съ Поэнтомъ — журн. гражд. и торг. права 1871 г. № 1).

8) Условленная по векселю валюта можетъ заключаться въ прекращеніи векселеприобрѣтателемъ дѣла, начатаго имъ съ сыномъ векселедателя. (Рѣш. Спб. коммерч. суда по дѣлу Поспѣева съ Ливенъ—журн. гражд. и торг. права 1871 г. № 1).

9) Употребленное въ довѣренности выраженіе о предоставленіи повѣренному права кредитоваться объемлетъ собою право выдавать векселя. (Рѣш. Правит. Сената по дѣлу Васильева съ Леоновымъ—журн. гражд. и торг. права 1871 г. № 1).

542. Употребленіе вмѣсто векселей просто бланковъ на вексельной бумагѣ воспрещается.

Листъ вексельной бумаги, на которомъ имѣется подпись отвѣтчика (бланкъ), не можетъ служить доказательствомъ долга. (Рѣш. Правит. Сената по дѣлу Малашенкова съ Гордоновымъ—журн. гражд. и торг. права 1871 г. № 1).

543. Особенныя существенныя принадлежности переводнаго векселя, сверхъ вышеозначенныхъ общихъ, суть: 1) означеніе имени или фирмы плательщика, то-есть того, кто платежъ по векселю произвесть долженъ; 2) мѣсто его жительства, или мѣсто гдѣ платежъ долженъ быть произведенъ; 3) означеніе какъ въ текстѣ, такъ и внизу векселя, одинокій ли вексель (sola), или первый, второй, третій, и т. д. образецъ одного и того же векселя, или же списокъ съ онаго (copie); 4) условленный курсъ, если вексель писанъ не прямо на иностранныя деньги.

544. Вексель, въ коемъ упущены будутъ одна или болѣе изъ принадлежностей вышеозначенныхъ, хотя не лишается силы долговаго обязательства, но въ случаѣ спора вступаетъ въ силу вексельнаго права не прежде, какъ по разсмотрѣнію и разрѣшенію коммерческаго суда.

545. Сверхъ существенныхъ принадлежностей, выше сего означенныхъ, въ составѣ векселя наблюдается: 1) чтобы сумма въ векселѣ простомъ и переводномъ означена была двояко: цифрами и словами; 2) чтобъ въ векселѣ переводномъ было означено, долженъ ли платежъ быть учиненъ по письму увѣдомительному, или безъ онаго. Упущеніемъ сихъ двухъ обстоятельствъ хотя вексель не лишается своей силы,

но для вящей точности и въ предупрежденіе сомнѣній, пріобрѣтатель векселя имѣетъ право требовать означенія оныхъ.

Примѣчаніе (по прод. 1863 г.). Такъ какъ при первоначальномъ составленіи векселей могутъ случиться описки, то въ подобныхъ случаяхъ предоставляется векселедателямъ право, во избѣжаніе излишнихъ расходовъ на вексельную бумагу, дѣлать поправки, съ тѣмъ, чтобы онѣ были оговорены при самой подписи на векселѣ и явлены у нотаріуса. Впрочемъ, поправки и оговорки на векселяхъ ни въ какомъ случаѣ не должны быть допускаемы въ суммѣ или срокѣ платежа. См. прим. къ ст. 29.

580. (по прод. 1863 г.). Обязываться векселями, какъ простыми, такъ и переводными, могутъ всѣ лица, коимъ по закону дозволено вступать въ долговыя обязательства. Изъ сего общаго правила изъемлются: 1) лица духовнаго званія всѣхъ вѣроисповѣданій; 2) крестьяне, не имѣющіе недвижимой собственности, если они не взяли торговыхъ свидѣтельствъ; и 3) низшіе военные чины всѣхъ вообще вѣдомствъ. Замужнія женщины и дѣвицы, отъ родителей неотдѣленныя, хотя и совершеннолѣтнія, не могутъ давать на себя векселей и передавать ихъ съ возвратомъ на себя: первыя безъ позволенія ихъ мужей, а вторыя безъ позволенія ихъ родителей, если не производятъ онѣ торговли отъ собственнаго своего лица.

Примѣчанія (по прод. 1872 г.). Въ казачьихъ войскахъ Оренбургскомъ, Кубанскомъ, Астраханскомъ, Терскомъ, Сибирскомъ, Забайкальскомъ и Семирѣченскомъ дозволяется состоящимъ въ служломъ разрядѣ чинамъ, производящимъ торговлю, обязываться векселями на общемъ основаніи; но, во время отбыванія военной службы, эти чины не могутъ быть подвергаемы личному задержанію по вексельнымъ взысканіямъ.

1) Изъ сопоставленія 546 и 651 ст. уст. о векселяхъ, оказывается, что по векселямъ, выданнымъ отъ такихъ лицъ, которыя не имѣютъ права оными обязываться, по заявленіи о томъ должникомъ, пріостанавливается только взысканіе и дѣло отсылается въ судъ. А по уставу гражданскаго судопроизводства не воспрещается предъявлять судебной власти иски и по такимъ обязательствамъ, которыя не имѣютъ силы крѣпостныхъ и явочныхъ (ст. 458), и такія обязательства, признанныя тѣми, противъ коихъ они представлены, или судомъ, по надлежащемъ изслѣдованіи, за подлинныя, имѣютъ равную силу съ актами, совершенными или засвидѣтельствованными установленными для сего мѣстами и лицами. Изъ сего очевидно, что законъ не исключаетъ возможности выдачи векселей и такими лицами, которыя не имѣютъ права ими обязываться, и если не сохраняетъ за ними силы вексельнаго права, то и не отнимаетъ отъ нихъ обязательной силы, предоставляя суду опредѣлить въ какому роду обязательствъ должны они быть отнесены. (Рѣш. гражд. кассац. деп. 1869 года № 923 Дмитріева).

2) Законъ, распространивъ право обязываться векселями на всѣхъ лицъ, кои могутъ вступать въ долговыя обязательства,

вмѣстѣ съ тѣмъ дозволилъ симъ лицамъ пріобрѣтать векселя въ собственность по *полнымъ передаточнымъ* и *бланковымъ надписямъ* и получать векселя *по препоручительнымъ надписямъ* для взысканія денегъ, безъ всякаго при томъ различія, получена ли валюта по векселю деньгами или товарами. (Рѣш. гражд. кассац. департ. 1869 года № 1014 Воронина).

3) Векселя, выданные лицами, не имѣющими права ими обязываться, не считаются по этой одной причинѣ подлежащими безусловному уничтоженію; но если законъ не сохраняетъ за ними въ этомъ случаѣ силы вексельнаго права, то и не отнимаетъ отъ нихъ, а также и отъ учиненнаго на векселяхъ такими лицами поручительства, обязательной силы, предоставляя суду опредѣлить, по обстоятельствамъ дѣла, какъ значеніе такого рода обязательства, такъ и послѣдствія учиненнаго на немъ поручительства. (Рѣш. гражд. кас. деп. 1870 г. № 1846 Курдюмова).

4) Если сама векселедательница объясняетъ, что вексель выданъ ею по разсчетамъ ея мужа съ векселедержателемъ, то ссылка ея на 546 ст. уст. о векс., воспрещающую замужнимъ женщинамъ выдавать векселя безъ согласія мужей, не можетъ быть принята въ уваженіе. (Рѣш. гражд. кас. деп. 1868 г. № 483 Лобановой).

5) Женщина, выдавшая вексель безъ позволенія мужа, отвѣчаетъ по оному какъ по простому долговому обязательству. (Рѣш. спб. коммерч. суда по дѣлу Стружинскаго съ Жуковою—журн. гражд. и торг. права 1871 г. № 1).

6) Мужъ, выдавая на имя жены вексельное обязательство, которое по закону можетъ быть передаваемо изъ рукъ въ руки по надписямъ и въ которомъ выражено мужемъ обязательство платить женѣ, или кому она прикажетъ, т. е. кому вексель поступитъ отъ жены по надписи, этимъ самымъ изъявляетъ при выдачѣ векселя свое согласіе на передачу женою векселя въ другія руки и подчиняется всѣмъ послѣдствіямъ такой передачи. (Рѣш. Правит. Сената по дѣлу Шахова съ Бахметевыми — журн. гражд. и торг. права 1871 г. № 1).

7) Сдѣланная на векселѣ мужемъ надписательницы, послѣ ея надписи приписка: „подпись руки жены моей признаю правильною“, служитъ доказательствомъ согласія мужа на надписаніе векселя его женою. (Рѣш. спб. коммерч. суда по дѣлу Никифоровой съ Петровой—журн. гражд. и торг. права 1871 г. № 1).

8) Несовершеннолѣтній, который при выдачѣ векселей выдавалъ себя за совершеннолѣтняго, обязанъ уплатить кредиторамъ тѣ суммы, которыя онъ отъ нихъ получилъ. (Рѣш. Правит. Сената по дѣлу Никитина — журн. гражд. и торг. права 1871 года № 1).

3) Вопросъ о правоспособности русскаго подданнаго, выдавшаго вексель за границею, разрѣшается на основаніи русскихъ законовъ. (Рѣш. 4-го деп. Правит. Сената по дѣлу Андрюса съ Кушелевымъ—журн. гражд. и торг. права 1871 г. № 2).

ОТДѢЛЕНІЕ ВТОРОЕ.

О совершеніи векселей.

549. Вексель, какъ простой, такъ и переводный, считается вступившимъ въ силу вексельнаго права, какъ скоро онъ отъ векселедателя выданъ пріобрѣтателю. Явка и записка онаго въ маклерскую книгу, не составляя существенной принадлежности, зависитъ отъ обоюднаго согласія векселедателя и пріобрѣтателя. См. прим. къ ст. 291.

550. Изъ сего изъемлются векселя, данные безграмотными. Подпись ихъ уполномоченнаго, уполномоченію довѣренностью къ сему снабженнаго, должна быть удостовѣрена нотаріусомъ или маклеромъ, или явкою въ присутственномъ мѣстѣ; безъ сего она считается недѣйствительною. См. прим. къ ст. 291.

1) Вексель, выданный отъ безграмотнаго, почитается недѣйствительнымъ и не имѣющимъ никакой силы; если подпись за безграмотнаго сдѣлана лицомъ, неуполномоченнымъ къ сему уполномоченною довѣренностью, и не удостовѣрена нотаріусомъ или маклеромъ, или явкою въ присутственномъ мѣстѣ. Такой вексель, какъ не имѣющій установленной подписи лица, отъ имени коего онъ написанъ, долженъ быть признанъ вовсе несовершеннымъ и по сему не можетъ имѣть силы даже простаго домашняго долговаго обязательства, хотя бы подпись, за безграмотнаго сдѣланная, была удостовѣрена полиціею. (Рѣш. гражд. кас. департ. 1867 г. № 310 Шалонина; 1869 г. № 252 Сальниковыхъ, 1870 г. № 394 Кульбицкой и друг.)

2) Вексель, подписанный за безграмотнаго векселедателя лицомъ, неимѣющимъ надлежащей довѣренности, не можетъ быть признанъ актомъ, удостовѣряющимъ фактъ займа и не имѣетъ никакой силы, хотя бы онъ былъ явленъ у маклера самимъ векселедателемъ. (Рѣш. гражд. кас. деп 1870 г. № 1274 Герценштейна, 1279 Буницкихъ и друг.).

3) Вексель, признанный, *по формѣ его составленія*, уже недѣйствительнымъ, не можетъ быть обращенъ, по содержанію своему, въ домашнее долговое обязательство, согласно тому указанію закона, въ силу коего, векселя, утратившіе силу вексельнаго права, сохраняютъ за собою право простаго обязательства. Положеніе это относится только къ векселямъ правильно составленнымъ, т. е. къ актамъ, признаннымъ дѣйствительными, въ качествѣ векселя, но по которымъ вексельное право утрачено, въ случаяхъ въ уст. торг. указанныхъ. (Рѣш. гражд. кас. ден. 1871 г. № 940 Буницкихъ).

4) За признаніемъ векселя, по указанному въ 548 ст. основанію, недѣйствительнымъ, таковой актъ не можетъ быть признанъ дѣйствительнымъ и въ качествѣ домашняго акта, такъ какъ лишь правильно составленный вексель, но утративший вексельное право въ случаяхъ, въ уставѣ торговомъ указанныхъ можетъ быть принятъ судомъ къ разсмотрѣнію въ качествѣ до-

машняго заемнаго обязательства. (Рѣш. гражд. кас. деп. 1871 г. № 1032 Готлобовича).

5) Вексель, къ которому вмѣсто подписи приложенъ именной штемпель, признается недѣйствительнымъ, такъ какъ на векселѣ должна быть подпись векселедателя или, въ случаѣ его безграмотности, засвидѣтельствованная подпись лица, уполномоченнаго векселедателемъ на подписаніе векселя. (Рѣш. С.-петербургскаго коммерч. суда по дѣлу Куницкаго съ Охотинымъ—журн. гражд. и торг. права 1871 г. № 1).

550. Вексель обыкновенно поступаетъ отъ векселедателя къ пріобрѣтателю въ то же самое время, какъ деньги и валюта отъ пріобрѣтателя поступаютъ къ векселедателю, если по взаимному согласію, выраженному въ маклерской запискѣ, не будетъ постановлено между ними иначе. См. прим. къ ст. 291.

Въ виду постановленій о векселяхъ, по смыслу которыхъ *непоступленіе денегъ и валюты* отъ пріобрѣтателя къ векселедателю *одновременно съ поступленіемъ векселя* отъ векселедателя къ пріобрѣтателю, можетъ повлѣчь лишь по взаимному согласію, въ маклерской запискѣ выявленному, т. е. письменнымъ документомъ подтвержденному, невозможно допустить свидѣтельскія показанія въ безденежности векселя. (Рѣш. гражд. кас. деп. 1871 г. № 724).

551. При переводныхъ векселяхъ, домогѣ пріобрѣтатель не имѣетъ въ своихъ рукахъ всѣхъ установленныхъ образцовъ векселя, валюта считается не полученною, хотя бы одинъ изъ сихъ образцовъ и былъ ему выданъ.

552. Искъ въ убыткахъ отъ умедленія въ выдачѣ векселя, по полученіи денегъ или валюты, такъ какъ и въ умедленіи выдачи денегъ или валюты по полученіи векселя, разсматривается безъ малѣйшаго отлагательства въ коммерческомъ судѣ.

553. Если по разсмотрѣнію сего суда (ст. 551), въ случаяхъ вышеозначенныхъ, откроется умышленное удержаніе и подлогъ: то дѣло переходитъ разсмотрѣнію и рѣшенію уголовнаго суда, а между тѣмъ искъ обезпечивается установленнымъ порядкомъ.

554. Если, получа переводный вексель, но не внеся еще денегъ или валюты, пріобрѣтатель узнаетъ, что векселедатель или назначенный въ немъ плательщикъ оказался несостоятельнымъ: то онъ можетъ возвратить вексель и удержать валюту. Въ семъ случаѣ обязательство считается не состоявшимся и ничтожнымъ.

ОТДѢЛЕНІЕ ТРЕТІЕ.

Объ отправленіи векселя.

555. Пріобрѣтатель переводнаго векселя можетъ требовать, чтобы вексель выданъ ему былъ не въ одномъ, но въ нѣсколькихъ образцахъ, какъ-то: *первомъ*, *второмъ*, *третьемъ* и т. д. Если первый образецъ самимъ векселедателемъ отправляется или уже отправленъ для

принятія, то онъ отдаетъ пріобрѣтателю вторей и послѣдующіе образцы съ своеручною подписью на каждомъ образцѣ: кому первый образецъ векселя отъ него для принятія посылается или посланъ; а если между векселедателемъ и пріобрѣтателемъ будетъ постановлено особое условіе, чтобы сей послѣдній съ первою почтою переслалъ первый образецъ векселя для принятія, то сіе должно быть означено особенно въ маклерской книгѣ, и въ такомъ случаѣ, пріобрѣтатель самъ подвергается уже всѣмъ послѣдствіямъ и убыткамъ, отъ замедленія пересылки произойти могущимъ. Безъ такового же особаго условія, пріобрѣтатель вексель распоряжать доставшимися ему образцами векселя, или собственностію своею, т. е. продержать оные у себя, или послать ихъ и въ другіе города, а не прямо въ мѣсто жительства плательщика, но съ тѣмъ однакоже, чтобы одинъ изъ оныхъ образцевъ, по обыкновенному ходу почтъ, непремѣнно былъ доставленъ въ срочному дню въ мѣсто жительства плательщика.

ОТДѢЛЕНІЕ ЧЕТВЕРТОЕ.

О передачѣ векселей.

545. Вексель, какъ простой, такъ и переводный, можетъ быть переданъ другому, а отъ сего третьему и такъ далѣе.

546. Передача производится посредствомъ *надписи* (indossementum) на оборотной сторонѣ векселя. Если вся сторона будетъ исписана, то дозволяется присоединить для сего къ векселю особый листъ простой бѣлой бумаги такого же формата, какъ и самый вексель, такъ чтобы послѣдняя надпись въ концѣ векселя начиналась на оном, а оканчивалась на прибавочномъ листѣ.

1) Векселя переходятъ изъ рукъ въ руки по надписямъ, а не вслѣдствіе прошеній, подаваемыхъ въ то мѣсто, гдѣ вексель находится. (Рѣш. Спб. коммерч. суда по дѣлу Александровича съ Струбинскимъ—журн. гражд. и торг. права 1871 г. № 1).

2) Словесное распоряженіе о передачѣ векселя не можетъ замѣнить передаточной надписи. (Рѣш. общ. собр. Правит. Сената по дѣлу Крашенинникова съ Кубаревыми—журн. гражд. и торг. прав. 1871 г. № 1).

547. Надпись есть или *полная* или *неполная*. Полною передается вексель въ собственность другаго; неполною только право полученія денегъ. Первая именуется: *передаточною надписью;* вторая *надписью препоручительною.*

548. Та и другая надписи должны быть собственноручно написаны передавателемъ, или его законноуполномоченнымъ, безъ чего онѣ недѣйствительны.

549. Въ передаточной надписи означается: 1) имя того, кому вексель передается, или по приказу коего онъ долженъ быть заплаченъ; то и другое выражается словами: *вмѣсто меня такому то*, или *вмѣсто меня по приказу такого то;* 2) означеніе, что платежъ полученъ, зачтенъ или въ счетъ поставленъ, а если признаетъ передаватель нуж-

нымъ, то и отъ кого платежъ полученъ; 8) мѣсто, число, мѣсяцъ и годъ надписанія.

560. Если въ надписи не означено мѣста, числа, мѣсяца и года, то хотя симъ не уничтожается сила ея, но въ случаѣ спора она подвергается изысканіямъ.

561. *Бланковыя* передаточныя надписи допускаются въ векселяхъ, какъ простыхъ такъ и переводныхъ, по добровольному согласію участвующихъ въ таковой передачѣ лицъ и на собственный ихъ страхъ.

Препорученіе вексельнаго взысканія устанавливаетъ между препоручителемъ и уполномоченнымъ отношеніе довѣренности; векселя, переданные по бланковой надписи уполномоченному для взысканія по нимъ, остаются собственностью препоручителя (бланконадписателя); уполномоченный не имѣетъ права возвращать ихъ векселедателю полученія только части долга и брать взамѣнъ ихъ новые на свое имя. (Рѣш. спб. опр. суда по дѣлу Кроткова съ Жданко - журн. гражд. и торг. права 1871 г. № 1).

562. Вексель можетъ быть переданъ, и надпись на немъ можетъ быть учинена не только до предъявленія его плательщику, но и по предъявленіи, и даже послѣ принятія имъ онаго.

1) Вексель можетъ быть передаваемъ по надписи только до представленія его ко взысканію. Но вексель, предоставленный ко взысканію, не можетъ уже имѣть дальнѣйшаго свободнаго обращенія въ силу вексельнаго права, а является обыкновенно денежною претензіею, которая можетъ быть передаваема лишь въ силу общаго гражданскаго права, какъ всякое движимое имущество. Посему къ передачѣ такихъ векселей не могутъ быть примѣняемы правила вексельнаго устава объ отвѣтственности надписателей. (Рѣш. гражд. кас. деп. 1870 г. № 40 Гордѣева).

2) Вексель, потерявшій силу вексельнаго права, не можетъ быть передаваемъ по бланковой надписи. (Рѣш. 4 деп. Прав. Сената по дѣламъ Кунца и Залингера съ Паскимъ, Усинка съ Соломко и др.—журн. граж. и торг. права 1871 г. № 1)

3) Если истецъ по векселю, потерявшему силу вексельнаго права, получилъ его по бланковой надписи, то онъ обязанъ, въ случаѣ спора должника, доказать, что вексель дошелъ къ нему въ то время, когда онъ сохранялъ еще силу вексельнаго права. (Рѣш. Спб коммерч. суда по дѣлу ди-Піетро съ Андерсономъ—журн. граж. и торг. права 1871 г. № 1).

563. Запрещается дѣлать надписи задними числами, подъ опасеніемъ недѣйствительности оныхъ и отвѣтственности на основаніи правилъ, постановленныхъ въ уложеніи о наказаніяхъ ст. 1161 по изд. 1866 г.

564. Тотъ кому вексель дошелъ по правильнымъ надписямъ полнымъ или неполнымъ, или кому онъ принадлежитъ по первоначальному пріобрѣтенію, есть векселедержатель. Тотъ, кто имѣетъ у себя въ рукахъ вексель для представленія его только къ принятію, есть подаватель или предъявитель онаго.

1) Для передачи векселя недостаточно одного учиненія на немъ надписи, но необходимо вручение векселя съ надписью другому лицу; до осуществленія такимъ образомъ передачи векселя, вексельдержатель, хотя бы имъ и была сдѣлана на оном бланковая надпись, сохраняетъ все таки право собственности на вексель и въ случаѣ утраты векселя съ сдѣланною на немъ надписью, но до дѣйствительной передачи другому, лицо, утратившее вексель, вправѣ заявить о томъ установленнымъ въ законѣ порядкомъ. (Рѣш. гр. кас. деп. 1870 г. № 520 Вильчура).

2) Лицо, которому вексель не принадлежалъ, и которое написало на оборотѣ онаго свое званіе, имя и фамилію, не обязано платить по векселю. (Рѣш. Спб. коммерч. суда по дѣлу Тупикова съ Зуровою — журн. гражд. и торг. права 1871 г. № 2).

3) По 564 ст. 2 ч. XI т. векселедержателемъ признается лишь тотъ, къ кому вексель дошелъ по правильнымъ надписямъ, а потому векселедатель не обязанъ отвѣчать по векселю, на которомъ нѣтъ надписи перваго векселеприобрѣтателя, хотя и были бы надписи другихъ лицъ. (Рѣш. Прав. Сената по дѣлу Иванова съ Михайловымъ — журн. гражд. и торг. права 1871 г. № 1).

4) Пріобрѣвшій вексель отъ лица, коего надписи нѣтъ на векселѣ, не можетъ быть признанъ правильнымъ векселедержателемъ, хотя бы на векселѣ и была бланковая надпись первоначальнаго векселедержателя. (Рѣш. Спб. коммерч. суда по дѣлу Соболева съ Вантуринымъ — журн. гражд. и торг. права 1871 г. № 1). II

505. Если вексель будетъ не принятъ или не заплаченъ назначеннымъ въ немъ плательщикомъ: то надписатели отвѣтствуютъ векселедержателю въ платежѣ всѣ за одного и одинъ за всѣхъ совокупно (in solidum) точно такъ же, какъ и самъ векселедатель.

Надписатель векселя, который подписанъ за векселедателя лицомъ не имѣвшимъ на то довѣренности и признанъ вслѣдствіе сего недѣйствительнымъ, не освобождается отъ отвѣтственности по векселю предъ тѣмъ, коему онъ вексель передалъ. (Рѣш. общ. собр. Прав. Сената по дѣлу Столярова со Штраухомъ — журн. гражд. и торг. права 1871 г. № 2).

506. Отвѣтственность надписателей не измѣняется въ отношеніи къ правильному векселедержателю даже и тогда, когда бы самый вексель признанъ былъ недѣйствительнымъ.

507. Если на векселѣ одна изъ надписей найдена будетъ подложною, то симъ не отмѣняется сила и дѣйствіе другихъ надписей правильныхъ.

508. Не надпись съ словами: *безъ оборота на меня*, поставляетъ надписателя, ее учинившаго, внѣ всякой отвѣтственности въ неплатежѣ по векселю.

509. Кто пріобрѣлъ вексель не въ свою собственность, но на чужой счетъ, по препорученію другаго, тотъ, если онъ учинитъ на немъ надпись, отвѣтствуетъ слѣдующимъ за нимъ надписателямъ, но препоручителю своему отвѣтствуетъ онъ тогда только, когда пріобрѣтая для

дею тотъ вексель, поручился, что онъ онъ благонадежный (del cedere).

1) Вексель, выданный ему либо въ качествѣ повѣреннаго, считается выдающимъ довѣрителю сего лица, который, какъ собственникъ векселя, въ правѣ передать его въ другія руки. (Рѣш. Спб. коммерч. суда по дѣлу Петлина съ Гордонсомъ журн. гражд. и торг. права 1871 г. № 1).

2) Повѣренный, имѣющій на основаніи довѣренности право только взыскивать по векселямъ, не можетъ передать эти векселя въ собственность третьему лицу. (Рѣш. Спб. коммерч. суда по дѣлу Александровича съ Струбинскимъ — журн. гражд. и торг. права 1871 г. № 1).

570 (по прод. 1863 г.). Съ правомъ обязываться векселями соединено и право принимать ихъ въ учетъ за условленный съ векселедержателемъ платежъ (см. выше, ст. 546).

1) Передача векселя дворянину, сдѣланная до указа 13 января 1863 г. о правѣ всѣхъ сословій обязываться векселями, признается дѣйствительною и не лишаетъ вексель силы долговаго обязательства. (Рѣш. общ. собр. Прав. Сената по дѣлу Бѣлиновича съ Николаевичемъ — журн. гражд. и торг. права 1871 г. № 1).

2) См. также выше выписки изъ ст. 546.

ОТДѢЛЕНІЕ ПЯТОЕ.

О ПРЕДЪЯВЛЕНІИ ВЕКСЕЛЯ И ПРИНЯТІИ ЕГО, ИЛИ ОТКАЗѢ.

571. Простые векселя не требуютъ никакого предварительнаго принятія.

Статья 599 уст. векс. относится исключительно до переводныхъ векселей. (Рѣш. гражд. кас. деп. 1871 г. № 562 Носкова).

572. Переводный вексель въ двадцать четыре часа, или по крайней мѣрѣ на другой день по полученіи его въ мѣстѣ жительства плательщика, долженъ быть ему предъявленъ, какой бы образецъ онаго ни былъ полученъ. Изъ сего изъемлются только воскресные и табельные праздничные дни, а для евреевъ, ихъ субботы.

573. Въ векселяхъ, платимыхъ *по предъявленіи*, или *спустя предъявленія во столько-то*, векселедатель можетъ назначить время, въ теченіи коего они, считая отъ числа составленія ихъ, должны быть плательщику предъявлены. Если сіе въ векселѣ не означено, то предъявленіе должно быть учинено по крайней мѣрѣ въ теченіи двѣнадцати мѣсяцевъ, со времени его составленія, подъ страхомъ потери вексельнаго права; но силы обязательства самовой вексель не теряетъ до срока давности.

Соображеніе статей 573, 599 и 686 устава о векселяхъ показываетъ, что вексель, писанный по предъявленіи и безъ означенія времени, въ теченіе коего онъ долженъ быть плательщику предъявленъ, не признается законнымъ за *безсрочное* долговое

обязательство, потому что въ такомъ случаѣ предписано дѣлать предъявленіе въ теченіи 12 мѣсяцевъ со времени составленія векселя, и срокъ платежа по такимъ векселямъ считать наступившимъ въ сутки послѣ его предъявленія къ принятію. (Рѣш. гражд. кассац. департ. 1868 г. № 698, Полунина и друг.).

574. Не ставятся въ вину, когда переводный или простой векселя, бывъ отправлены съ обыкновенною почтою, по чрезвычайнымъ какимъ либо происшествіямъ, отъ частнаго лица не зависящимъ и не предвидѣннымъ, умедлили въ пути болѣе самаго долгаго изъ обыкновенныхъ почтъ, дойдетъ въ мѣсто жительства плательщика послѣ срока, и причина сего умедленія будетъ доказана, а со стороны подавателя, по миновеніи встрѣтившихся препятствій, не будетъ сдѣлано упущенія въ предъявленіи.

575. Если во время вышеозначенныхъ препятствій, но до истеченія срока векселя, плательщикъ принесъ въ несостоятельность, то въ платежѣ по векселю отвѣтствуютъ векселедатель и надписатели.

576. Но если, напротивъ, несостоятельность плательщика послѣдовала уже по истеченіи срока векселя, и векселедатель докажетъ, что въ срокъ векселя плательщикъ имѣлъ въ своихъ рукахъ сію капиталы или былъ ему долженъ: тогда векселедатель и надписатели освобождаются отъ взысканія по векселю, но вмѣстѣ съ тѣмъ требованіе векселедателя на плательщикѣ до суммы, означенной въ векселѣ, переходитъ уже къ хозяину векселя.

577. Правила, въ предшедшихъ статьяхъ постановленныя, прилагаются и къ тому случаю, когда векселъ въ пути пропадаетъ; но въ семъ случаѣ по первому извѣстію должна быть о томъ учинена законная явка.

578. Плательщикъ обязанъ, по предъявленіи ему переводнаго векселя, отъ коего бы онъ впрочемъ ни былъ предъявленъ, въ двадцать-четыре часа объявить: принимаетъ ли онъ къ платежу или нѣтъ.

579. Принятіе векселя совершается подписаніемъ плательщика и означеніемъ словъ *принято* или *акцептовано*.

580. Въ семъ означеніи на векселяхъ, имѣющихъ по предъявленію или срокомъ отъ предъявленія во столько-то, должно присоединять означеніе и дня, въ который вексель тѣмъ образомъ принятъ.

581. Принятіе векселя можетъ быть означено на второмъ или на третьемъ образцѣ векселя, если оные предъявлены прежде первато.

582. Тотъ, кто принялъ вексель, ни въ какомъ случаѣ не можетъ отмѣнить своего принятія, развѣ бы подлогъ предъявителя былъ открытъ и доказанъ на мѣстѣ.

583. Какъ векселедатель, такъ и пріобрѣтатель векселя, согласно статьѣ 554, могутъ послать первый образецъ переводнаго векселя къ кому либо для того единственно, чтобы сей представилъ его къ принятію, и затѣмъ видалъ бы его тому лицу, которое въ качествѣ векселедержателя предъявитъ ему второй, третій или дальнѣйшій образецъ того же векселя, дошедшій къ тому векселедержателю по правильнымъ надписямъ. При таковой выдачѣ должно быть наблюдаемо нижеслѣдующее.

1) Если въ надписяхъ образца, представленнаго векселедержателемъ, для полученія перваго образца, посланнаго для предъявленія къ принятію, откроются очевидныя неисправности: то оный первый образецъ выдавать векселедержателю не слѣдуетъ.

2) Если тотъ первый образецъ плательщикомъ еще не принятъ, а вексельный срокъ еще не наступилъ, то оный образецъ долженъ быть выданъ векселедержателю только въ такомъ случаѣ, когда на сіе есть ничто приказаніе высылателя; напротивъ, когда срокъ векселя уже наступилъ, то первый образецъ его, хотя онъ и не былъ еще принятъ, долженъ быть выданъ векселедержателю, если только не будетъ противнаго на то приказа со стороны высылателя.

584. Если векселедатель или пріобрѣтатель векселя вышлетъ образецъ перваго векселя къ кому либо для представленія къ принятію съ тѣмъ, чтобы оный былъ выданъ за одинъ тому лицу, которое въ качествѣ векселедержателя предъявитъ ему списокъ съ векселя, дошедшій къ нему по правильнымъ надписямъ: то на семъ спискѣ должна быть подлинная надпись векселедателя или пріобрѣтателя и его собственноручная отмѣтка о томъ, у кого находится первый образецъ векселя. Тотъ, кто имѣетъ въ рукахъ своихъ первый образецъ, долженъ выдать его предъявителю списка съ наблюденіемъ правилъ, изъясненныхъ въ предшедшей статьѣ 583, и притомъ наградить вышеупомянутую помѣтку, приписавъ на копіи: *выдана такому-то.*

ОТДѢЛЕНІЕ ШЕСТОЕ.

О протестѣ въ непринятіи векселя.

585. Вексель долженъ быть принятъ или не принятъ безусловно. Если вексель принятъ не въ полной суммѣ, то въ остальной долженъ быть учиненъ протестъ. Если вексель не принятъ, а также, когда плательщикъ не отысканъ въ мѣстѣ его жительства, или же онъ впалъ въ несостоятельность, тогда вексель долженъ быть протестованъ.

586. Протестъ въ непринятіи долженъ быть учиненъ столь благовременно, чтобы онъ, или по крайней мѣрѣ увѣдомленіе о немъ отправлено было, ежели не съ первою, то по крайней мѣрѣ съ послѣдующею почтою къ тому, отъ кого вексель къ надавателю дошелъ или, ежели оный составляетъ его собственность, то къ тому, съ кого онъ намѣренъ производить по немъ взысканіе.

587. Векселедатель и каждый изъ надписателей могутъ, на случай нужды, сверхъ плательщика, назначить другое лице, коему поручаютъ ихъ, при отказѣ плательщика, принять и заплатить вексель по пріязни, т. е. за ихъ честь и счетъ. Если сіе назначеніе будетъ приписано внизу самаго векселя собственною рукою векселедателя, или кого либо изъ надписателей, то векселедержатель обязанъ, какъ скоро послѣдуетъ отказъ первоначальнаго плательщика, представить вексель сему назначенному лицу и требовать его принятія чрезъ нотаріуса. См. прим. къ ст. 291.

588. Если на случай нужды будетъ назначено не одинъ, но двое или болѣе плательщиковъ, то векселедержатель долженъ обратиться съ требованіемъ принятія къ каждому изъ нихъ, по порядку назначенія.

589. Но когда нѣтъ назначенныхъ на случай нужды плательщиковъ, или они отказываются принять вексель, то отъ векселедержателя зависитъ допустить къ посредству и постороннее лицо, которое вызовется принять тотъ вексель по пріемѣ или за честь векселедателя, или кого либо изъ надписателей.

590. Если вексель выданъ отъ векселедателя за счетъ третьяго лица, о чемъ въ увѣдомительномъ его письмѣ должно быть означено, а плательщикъ, не пожелавъ принять вексель за счетъ сего послѣдняго, приметъ за счетъ самаго векселедателя, то онъ допускается къ сему предпочтительно всѣмъ прочимъ. Когда же плательщикъ предложитъ принять вексель за счетъ одного изъ надписателей, тогда онъ допускается къ принятію предпочтительно другимъ въ томъ только случаѣ, когда не будетъ въ виду посредника за честь кого либо изъ надписателей, ближайшихъ по порядку надписей къ векселедателю.

591. Вообще между многими посредниками какъ въ принятіи, такъ и въ платежѣ векселя предпочтительно допускается тотъ, кто принимаетъ за честь самого векселедателя, а по немъ тотъ, кто принимаетъ за честь надписателя, ближайшаго по порядку надписей къ векселедателю.

592. Во всѣхъ вышеозначенныхъ случаяхъ посредникъ обязанъ надписать на векселѣ принятіе, съ означеніемъ, за честь кого, или за чей счетъ онъ именно принимаетъ.

593. Уполномоченные повѣренные не допускаются къ принятію посредства за своихъ хозяевъ, безъ особеннаго обезпеченія.

594. Во всѣхъ случаяхъ вышеозначеннаго постороннаго посредства, векселедержатель обязанъ противъ плательщика учинить по порядку протестъ; въ коемъ нотаріусъ означаетъ и самое посредство, съ изъясненіемъ, за кого именно принятіе производится. Причемъ и посредникъ можетъ особеннымъ протестомъ удостовѣрить сдѣланный отъ плательщика отказъ и учиненное имъ принятіе векселя; или вмѣсто того взять отъ нотаріуса, за его скрѣпою, списокъ протеста, учиненнаго по сему предмету векселедержателемъ. См. прим. къ ст. 291.

595. Если поремъ или другимъ какимъ либо образомъ вексель дойдетъ до мѣста жительства назначеннаго въ ономъ плательщика прежде прихода обыкновенной почты, тогда подаватель, по требованію плательщика, обязанъ дождаться прихода почты, и протестовать можетъ тогда только, когда плательщикъ ему и по приходѣ оной въ пріемѣ векселя откажетъ; но если срокъ векселю между тѣмъ наступитъ, то протестъ имѣетъ быть учиненъ и до прихода почты.

596. Силою протеста, когда онъ учиненъ безъ упущенія и отправленъ своевременно, векселедержатель пріобрѣтаетъ право:

1) Въ срокъ протестованнаго векселя, требовать полнаго удовлетворенія не только отъ векселедателя, но и отъ каждаго изъ надписате-

лій по его выбору; тѣмъ менѣе, чтобы онъ вправѣ имѣлъ особый вексель быть выданъ.

2) До срока протестованнаго векселя требовать обезпеченія въ платежѣ по оному въ срокъ отъ избраннаго лица, по тому векселю обязаннаго, предъявить ему процентъ, за учитываніе сего послѣдняго ему продисконтантомъ не исполненія требованія вексель удержанія; требовать такового же обезпеченія отъ другаго надписателя по выбору, исключая тѣхъ надписателей, въ пользу коихъ учинено.

597. Протестъ какъ въ не принятіи векселя, такъ и въ неплатежѣ его, совершается по образцу, приложенному къ статьѣ 540, примѣчаніе (№№ 17 и 18).

598. При протестѣ векселей вообще соблюдаются постановленія въ пользу городскихъ декретовъ о выборѣ по правилахъ, изложенныхъ въ законахъ гражданскихъ.

ГЛАВА ВТОРАЯ.

Объ удовлетвореніи по векселю.

ОТДѢЛЕНІЕ ПЕРВОЕ.

О срокахъ платежа.

599. Срокъ векселя, писаннаго *по предъявленіи*, считается наступившимъ въ сутки послѣ его предъявленія къ принятію.

1) Простые векселя, писанные по предъявленіи, не требуютъ никакого предварительнаго принятія, какъ положительно выражено въ 571 ст. (Рѣш. гражд. кас. деп. 1871 г. № 568 Носкова).

2) Опредѣленные въ ст. 599 и 608 уст. торг. сроки и отсрочка установлены не для предъявленія векселей къ протесту, а для производства самой уплаты по векселямъ и составляютъ льготу для векселедателя или плательщика, а не для векселедержателя, который обязанъ предоставить вексель къ протесту въ установленный срокъ. (Рѣш. гражд. кас. деп. 1871 г. № 945).

3) См. выш. изъ рѣш. кас. деп. подъ ст. 578.

600. Срокъ векселя, писаннаго *во столько-то дней по предъявленіи*, считается наступившимъ по истеченіи послѣдняго дня изъ того числа дней, какое въ векселѣ означено, исключая дня самаго предъявленія.

601. Срокъ векселя, коего платежъ назначенъ на ярмаркѣ, считается наступившимъ наканунѣ дня, опредѣленнаго для окончанія ярмарки, или въ самый день ярмарки, когда она продолжается только одинъ день.

602. Срокъ векселя, коего платежъ назначенъ *отъ такого-то числа*, (a dato). *во столько-то дней*, или *мѣсяцевъ*, считается наступившимъ съ окончаніемъ послѣдняго дня.

603. Срокъ векселя, коего платежъ назначенъ по обычаю (a uso), считается наступившимъ пятнадцать дней спустя послѣ предъявленія къ принятію.

604. Срокъ векселя двѣнадцатимѣсячный считается наступившимъ на другой годъ въ тотъ же день и того же мѣсяца, когда вексель былъ написанъ. Если же годъ платежа былъ высокосный и число векселя означено 29 февраля, то срокъ его считается наступившимъ 28 февраля послѣдующаго года. Само собою разумѣется, что въ непрерванныхъ векселяхъ срокъ считается по новому; а въ россійскихъ по старому стилю.

605. Вообще, если срока платежа наступитъ въ день воскресный, или табельный праздничный, тогда онъ отлагается до слѣдующаго дня; то же разумѣется и о субботнихъ дняхъ между евреями. Если случится нѣсколько праздничныхъ дней сряду, то платежъ отлагается только на первый праздничный день.

606. Всѣ сіи опредѣленія о срокахъ относятся равно къ векселямъ простымъ, какъ и къ переводнымъ.

607. Съ перваго дня по истеченіи срока, т. е. съ началомъ утра послѣдующаго дня, начинается просрочка.

608. По истеченіи послѣдняго дня срока, допускаются *дни отсрочки* или *обожданія*, а именно, начиная съ перваго дня послѣ срока по векселямъ какъ простымъ, такъ и переводнымъ, писаннымъ по предъявленію, *три дня*, а по векселямъ, писаннымъ съ назначеніемъ опредѣленнаго срока, *десять дней*, включая въ сіе число и дни праздничные, кромѣ послѣдняго дня отсрочки, если онъ случится въ праздникъ, а для евреевъ въ субботу.

1) Вексельный уставъ опредѣляетъ день, въ который протестъ долженъ быть учиненъ, — послѣдній день обожданія (ст. 608), но не часъ протеста. (Рѣш. Спб. коммерческаго суда по дѣлу Матвѣева съ Форверкомъ — журн. гражд. и торг. права 1871 г. № 1).

2) См. вып. 2 подъ ст. 599.

609. По векселямъ ярмарочнымъ, а также и по векселямъ не принятымъ, дни обожданія не имѣютъ мѣста.

ОТДѢЛЕНІЕ ВТОРОЕ.

О платежѣ и протестѣ въ неплатежѣ.

610. До срока ни плательщикъ платить, ни векселедержатель принимать платежъ по векселю не обязаны.

1) Вексель, по которому одинъ изъ векселедателей учинитъ платежъ и который вслѣдствіе сего будетъ ему возвращенъ, долженъ считаться оплаченнымъ и не можетъ дать права вексельнаго иска, такъ какъ заключавшееся въ немъ вексельное обязательство уже удовлетворено. Одинъ изъ векселедателей, уплатившій всю сумму по векселю, можетъ взыскивать съ другихъ векселедателей только въ томъ случаѣ, если докажетъ въ какихъ именно частяхъ была распредѣлена между векселедателями полученная по векселю сумма. (Рѣш. Спб. коммерч. суда по дѣлу Сабурова — журн. гражд. и торг. права 1871 г. № 1).

2) Вексель, дошедшій къ векселедателю, теряетъ для него всякую обязательную силу. (Рѣш. Спб. коммерч. суда по дѣлу Собелева съ Вантуринымъ — журн. гражд. и торг. права 1871 г. № 1).

3) Способъ удовлетворенія по векселю, условленный между векселедателемъ и векселепринимателемъ въ особомъ договорѣ, неупомянутомъ въ векселѣ, необязателенъ для послѣдующихъ по надписямъ векселедержателей, какъ третьихъ въ отношеніи къ тому договору лицъ. (Рѣш. Спб. коммерч. суда по дѣлу Адамова съ Бонино — журн. гражд. и торг. права 1871 г. № 3).

4) Каждый векселедержатель вправѣ требовать платежа согласно содержанію векселя, а посему отсрочка, предоставленная должнику предшествующимъ векселедержателемъ въ особомъ актѣ, а не на самомъ векселѣ, необязательна для послѣдующаго векселедержателя. (Рѣш. Спб. коммерч. суда по дѣлу Рено съ Соловьевымъ — журн. гражд. и торг. права 1871 г. № 3).

5) Отсрочка въ платежѣ, данная векселедателю прежнимъ векселедержателемъ, имѣетъ силу въ отношеніи новаго векселедержателя, если вексель къ нему дошелъ послѣ потери силы вексельнаго права. (Рѣш. Спб. коммерч. суда по дѣлу Батифора съ Врадіемъ — журн. гражд. и торг. права 1871 г. № 3).

611. Но по обоюдному согласію дозволяется выплачивать вексель и до срока, не только съ полною надписью, но и съ неполною, на свой въ семъ послѣднемъ случаѣ страхъ.

612. Въ срокъ векселя векселедержатель не можетъ отказаться принять уплату въ счетъ платежа, учинивъ впрочемъ протестъ въ остальной части; причемъ плательщику предоставляется сдѣлать о той уплатѣ на векселѣ надпись.

Если на векселѣ нѣтъ передаточной надписи, то платежъ по оному, произведенный другому лицу, кромѣ векселепріобрѣтателя, признается недѣйствительнымъ. (Рѣш. общ. собр. Правит. Сената по дѣлу Кубарева съ Красильниковымъ — журн. гражд. и торг. права 1871 г. № 1).

613. Платежъ долженъ быть произведенъ по слѣдующимъ правиламъ: 1) въ платежахъ внутреннихъ, по общему закону, не можетъ быть отвергнутъ платежъ вмѣсто золота или серебра государственными кредитными билетами; 2) по векселямъ заграничнымъ, если въ оныхъ назначена монета иностранная, платежъ долженъ быть произведенъ россійскими деньгами по вексельному курсу; 3) курсомъ при платежѣ разумѣется тотъ, какой состоять будетъ въ мѣстѣ, гдѣ платежъ производится, въ день срочный, или если сей день будетъ курсовый, то въ первый день послѣ срочнаго.

614. Если приниматель или плательщикъ, забывъ объ учиненномъ имъ принятіи векселя въ одномъ образцѣ, по предъявленіи ему чрезъ нѣкоторое время послѣ того другаго образца, приметъ и сей послѣдній ошибкою, то онъ обязанъ платить по обоимъ образцамъ, когда они ему одинъ за другимъ отъ разныхъ векселедержателей къ платежу предъявлены, и если окажется, что они въ ихъ руки дошли по правильнымъ

надписяхъ. Убытокъ, отъ сего происходящій, не относится къ векселедателю, а плательщику предоставляется искать на подложномъ пріобрѣтателѣ и участникахъ его въ подлогѣ уголовнымъ судомъ. Буде же всѣ надписи на обоихъ принятыхъ векселяхъ окажутся во всемъ одинаковыми и тѣмъ откроется такой умыселъ употребить одинъ и тотъ же вексель вдвойнѣ, въ такомъ случаѣ принимателъ освобождается отъ платежа по образцу, имъ принятому.

613. Если векселѣ первоначальнымъ плательщикомъ въ срокъ не будетъ заплаченъ, то векселедержатель въ охраненіе своего права долженъ учинить протестъ, и если внизу векселя отъ векселедателя, или кого либо изъ надписателей, назначены были посредники на случай нужды, или если допущенъ былъ посторонній посредникъ въ принятіи того векселя, то векселедержатель обязанъ: по учиненіи протеста противъ первоначальнаго плательщика, до отсылки векселя представить оный чрезъ нотаріуса къ платежу тѣмъ посредникамъ, на основаніи правилъ, въ статьяхъ 587—591 постановленныхъ; а буде и они отъ платежа откажутся, то нотаріусъ означаетъ сіе въ протестѣ. См. прим. къ ст. 291.

Примѣчаніе (по прод. 1863 года). Маклерамъ и нотаріусамъ воспрещается принимать къ протесту векселя съ двойными сроками, непротестованные въ срокъ, первоначально назначенный въ текстѣ документа, а также и векселя съ двойными подписями векселедателя, когда вторая подпись сдѣлана по случаю какихъ либо приписокъ или поправокъ, относящихся до суммы, или сроковъ платежа (ср. ст. 545, прим.).

1) Протестъ въ неплатежѣ по векселю служитъ удостовѣреніемъ въ томъ, что векселедержатель требовалъ отъ должника платежа по векселю и что платежъ этотъ не послѣдовалъ, и потому протестъ долженъ быть учиненъ въ томъ мѣстѣ, гдѣ должникъ имѣетъ жительство или гдѣ онъ долженъ былъ находиться, обязавшись произвести платежъ по векселю. Вслѣдствіе сего протестъ, незаключающій въ себѣ удостовѣренія о требованіи платежа и учиненный въ такомъ мѣстѣ, гдѣ должникъ не находился и не обязанъ былъ находиться, не можетъ быть признанъ правильнымъ. (Рѣш. 4 деп. Прав. Сената по дѣлу Вильтона съ Петровымъ—журн. гражд. и торг. права 1871 г. № 1).

2) Законъ не требуетъ, чтобы протестъ о неплатежѣ въ срокъ по векселю учиненъ былъ въ мѣстѣ выдачи векселя. (Рѣш. Спб. суд. палаты по дѣлу Колпакова съ Москвинымъ—журн. гражд. и торг. права 1871 г. № 1).

614. По векселямъ, коихъ платежъ назначенъ на ярмаркѣ, векселедержатель обязанъ учинить протестъ по просрочкѣ столь благовременно, чтобы можно было отослать или самый протестъ, или объявленіе о немъ съ первою отходящею почтою; если же срокъ векселя назначенъ по предъявленію или по предъявленіи во столько-то, или когда оный писанъ на опредѣленный срокъ, то векселедержатель долженъ учинить протестъ по истеченіи положенныхъ дней отсрочки, увѣдо-

жить между тѣмъ вѣрителя своего, или того, на кого онъ назначитъ обратить взысканіе, съ первою почтою, о платежѣ по тому вексело.

617. Упущеніемъ протеста, векселедержатель, если вексель принадлежитъ ему въ собственность, теряетъ право всякаго иска на тотъ, отъ кого онъ къ нему дошелъ, и на всѣхъ предшествовавшихъ ему надписателяхъ и самомъ векселедателѣ, когда плательщикъ придетъ въ несостоятельность и когда векселедатель докажетъ, что плательщикъ на срокъ векселя имѣлъ въ распоряженіи своемъ капиталы его, или товары, или былъ ему долженъ не менѣе той суммы, на какую вексель былъ данъ. Если же векселедержатель дѣйствовалъ только по довѣренности, то онъ обязанъ вознаградить всѣ убытки, вѣрителю его отъ сего упущенія происшедшіе.

См. выписку изъ рѣш. кас. деп. подъ ст. 637.

618. Векселедержатель долженъ отослать протестъ и самый вексель, если оный ему ввѣренъ только для полученія платежа, немедленно къ его довѣрителю; если же вексель принадлежитъ ему въ собственность, то онъ въ правѣ требовать платежа и съ убытками отъ надписателей, или векселедателя, по его усмотрѣнію.

619. Протестъ отсылается въ мѣсто жительства того, на кого векселедержатель намѣренъ обратить требованіе платежа, и представляется для сего вмѣстѣ съ векселемъ оному лицу, но не отдается ему прежде полученія удовлетворенія.

620. Дабы предохранить право свое на всѣхъ надписателей, векселедержатель обращаетъ сперва требованіе платежа на послѣдняго надписателя; и буде съ него въ двадцать четыре часа онаго не получитъ, то протестовавъ противъ него, обращается къ предшедшему надписателю, предувѣдомивъ его о томъ съ первою почтою; въ случаѣ же замедленія имъ платежа долѣе двадцати четырехъ часовъ, обращается такимъ же образомъ къ высшему, и такъ далѣе.

1) Векселедержатель какъ переводнаго, такъ и простаго векселя, въ случаѣ неплатежа по векселю, независимо отъ протеста долженъ съ первою почтою увѣдомить о томъ надписателя, на котораго желаетъ обратить взысканіе. Въ случаѣ неисполненія векселедержателемъ этого правила, надписатель освобождается отъ отвѣтственности по векселю. (Рѣш. общ. соб. Прав. Сената по дѣлу Носова съ Кусакинымъ—журн. гражд. и торг. права 1871 г. № 2).

2) Векселедержатель, предъявивъ искъ сперва на векселедателя и не получивъ отъ него удовлетворенія, можетъ затѣмъ обратить взысканіе на надписателя. Неувѣдомленіе надписателя, согласно 620 ст. уст. о векс., о протестѣ векселя не лишаетъ векселедержателя права обратить взысканіе по векселю на неувѣдомленнаго имъ надписателя. (Рѣш. общ. собр. Прав. Сената по дѣлу Бѣлоголова съ Степовой—журн. граж. и торг. права 1871 г. № 2).

621. Если векселедержатель, миновавъ изъ послѣднихъ надписателей одного или болѣе, обратится съ требованіемъ прямо къ кому либо изъ высшихъ, то всѣ послѣдующіе, коихъ онъ миновалъ, тѣмъ самымъ

отъ взысканія освобождаются, не всѣ предшествующіе тому, на кого обращено требованіе, обязательства въ обезпеченіе платежа, доколѣ вексель не будетъ удовлетворенъ вполнѣ.

1) По доходившему до разсмотрѣнія Государственнаго Совѣта частному дѣлу разрѣшаемъ былъ общій вопросъ о томъ, долженъ ли изложенный въ ст. 621 уст. торг. законъ объ освобожденіи отъ взысканія по векселю надписателя, которому векселедержатель миновалъ, предъявивъ требованіе объ уплатѣ къ другому высшему предъ нимъ надписателю, распространяться на тотъ случай, когда векселедержатель, прежде обращенія къ надписателю и не извѣстивъ его во время о неплатежѣ по векселю (устава торговаго ст. 616), приступилъ ко взысканію формальнымъ порядкомъ съ самого векселедателя. Разсмотрѣвъ представленныя по сему вопросу соображенія II отдѣленія Собственной Его Императорскаго Величества канцеляріи, Государственный Совѣтъ нашелъ, что для разрѣшенія онаго прежде всего слѣдуетъ имѣть въ виду установляемое закономъ различіе между векселями простыми и переводными. Простой вексель есть тотъ, который выдается векселедателемъ на себя, а переводный, который выдается имъ на другого плательщика; простой вексель, слѣдовательно, отличается отъ переводнаго тѣмъ, что по первому обязанность произвести платежъ лежитъ на самомъ векселедателѣ, а по второму—на другомъ лицѣ—принимателѣ (ст. 540 уст. торговаго). Какъ простой, такъ и переводный вексель можетъ быть, посредствомъ надписи на оборотной сторонѣ векселя, переданъ другому, а отъ сего третьему и такъ далѣе (статьи 553 и 556). Векселедатель и надписатели отвѣтствуютъ въ платежѣ по векселю солидарно, всѣ за одного и одинъ за всѣхъ (ст. 565 и 566), и только тотъ изъ надписателей освобождается отъ всякой отвѣтственности и платежа по векселю, который къ подписи своей прибавилъ слова: „безъ оборота на меня“ (ст. 558). Затѣмъ, относительно порядка удовлетворенія по векселямъ, какъ простымъ, такъ и переводнымъ, постановлено, что, если вексель первоначальнымъ плательщикомъ въ срокъ не будетъ заплаченъ, то векселедержатель, въ охраненіе своего права долженъ учинить протестъ (ст. 615), который отсылается въ мѣсто жительства того, на кого векселедержатель намѣренъ обратить требованіе платежа (ст. 619). Упущеніемъ протеста векселедержатель, если вексель принадлежитъ ему въ собственность, теряетъ право всякаго иска на томъ, отъ кого онъ къ нему дошелъ, и на всѣхъ предшествующихъ ему надписателяхъ и самомъ векселедателѣ, когда плательщикъ придетъ въ несостоятельность и когда векселедатель докажетъ, что плательщикъ на срокъ векселя имѣлъ въ распоряженіи своемъ капиталы его, или товары, или былъ ему долженъ не менѣе той суммы, на которую вексель былъ данъ. Если же векселедержатель дѣйствовалъ только по довѣренности, то онъ обязанъ вознаградить всѣ убытки, вѣрителю отъ сего упущенія происшедшіе (ст. 617). Дабы предохра-

626. Кто учинитъ платежъ по второму, третьему и такъ далѣе векселю, не отобравъ къ себѣ того образца, на коемъ означено его принятіе, тотъ, по предъявленіи ему сего образца отъ другаго векселедержателя, обязанъ учинить ему платежъ по сему принятому имъ векселю.

627. Посредникъ, принявшій вексель, обязанъ въ срокъ произвесть по немъ платежъ по всей строгости вексельнаго права, развѣ бы самъ плательщикъ между тѣмъ къ сроку платежа вызвался учинить оный. Въ семъ случаѣ посредникъ долженъ уступить ему сіе право, и можетъ искать на немъ только удовлетворенія за коммисію и издержки.

628. Если посредникъ явится при самомъ наступленіи срока непринятаго векселя и вызовется заплатить его, то векселедержатель обязанъ принять платежъ.

629. По полученіи отъ посредника платежа, векселедержатель выдаетъ ему актъ протеста и самый вексель, росписавшись на ономъ въ принятіи денегъ.

630. Посредникъ, учинившій по векселю платежъ, имѣетъ право требовать удовлетворенія не токмо отъ того, за честь кого онъ заплатилъ, но если сей не есть самъ векселедатель, а кто либо изъ надписателей, то и отъ всѣхъ предшествовавшихъ ему надписателей и отъ принимателя, буде вексель былъ принятъ. При чемъ, если бы въ увѣдомительномъ письмѣ назначены были какія либо особенныя мѣры или образъ удовлетворенія, то посредникъ не обязанъ ими ограничиваться, ибо они не къ нему, но къ плательщику, указавшемуся отъ сихъ.

631. Платежъ чрезъ посредство за честь одного изъ надписателей имѣетъ мѣсто и въ простомъ векселѣ на томъ же основаніи, какъ и въ переводномъ.

632. Платежъ посредника за честь векселедателя освобождаетъ отъ взысканія всѣхъ надписателей. Платежъ его за счетъ одного изъ надписателей освобождаетъ всѣхъ послѣдующихъ за нимъ надписателей; но принятіе посредника, когда въ свое время не учинитъ онъ платежа, не освобождаетъ ни векселедателя, ни надписателей.

633. По векселямъ всякаго рода, выдаемымъ отъ торговыхъ домовъ и компаній, каждый полный товарищъ отвѣтствуетъ въ платежѣ за одно со всѣми. Сіе правило не распостраняется на управляющихъ, кои имѣютъ право подписываться токмо по довѣренности, а не подъ фирму.

Если кто либо подъ текстомъ векселя написалъ не свою фамилію, а фирму, то это служитъ доказательствомъ того, что онъ состоитъ товарищемъ торговаго дома, фирмою котораго онъ подписался, и вслѣдствіе сего влечетъ за собою отвѣтственность векселедателя въ полной суммѣ. (Рѣш. общ. собр. Прав. Сената по дѣлу Бартлинга съ Алексѣевымъ—жур. гражд. и торг. права 1871 г. № 2).

634. Во всѣхъ случаяхъ, гдѣ многими лицами вмѣстѣ выданъ, надписанъ или принятъ вексель, они отвѣтствуютъ другъ за друга въ платежѣ сполна всей долговой суммы; но они отвѣтствуютъ каждый за

себя отдѣльно и по соразмѣрности частей, когда части каждаго именно означены будутъ на векселѣ.

Если вексель былъ подписанъ двумя лицами, то они оба отвѣчаютъ по векселю въ полной суммѣ, хотя бы въ текстѣ вексель былъ писанъ отъ имени одного лица. (Рѣш. Сиб. коммерч. суда по дѣлу Усина съ Комарскимъ—журн. гражд. и торг. права 1871 г. № 2).

335. Если въ надписи ихъ не означено, что они даютъ, надписываютъ или принимаютъ вексель въ качествѣ токмо *поручителей*, то они отвѣтствуютъ въ платежѣ по векселю, какъ главные въ немъ участники; если же напротивъ, они именно означили, что токмо *ручаются* по векселю, и сіе ручательство означили въ самомъ векселѣ, то они отвѣтствуютъ только въ случаѣ несостоятельности главныхъ участниковъ, но тогда отвѣтствуютъ они во всей строгости вексельнаго права; если же ручательство ихъ означено не на векселѣ, но въ особенномъ актѣ, тогда они отвѣтствуютъ на основаніи общаго порядка, для обязательствъ установленнаго.

1) Ежели поручитель дѣлаетъ на векселѣ надпись о поручительствѣ на срокъ, то тѣмъ самымъ выражаетъ, что принимаетъ на себя обязательство поручительства не на основаніи устава вексельнаго, въ которомъ о такомъ видѣ поручительства не упоминается, а на основаніи общихъ законовъ гражданскихъ, допускающихъ поручительство какъ простое, такъ и на срокъ и опредѣляющихъ послѣдствія того и другаго и порядокъ обращенія взысканія на простыхъ и срочныхъ поручителей. Посему къ такому поручительству должны быть примѣняемы постановленія общихъ гражданскихъ законовъ, изложенныя въ 1 ч. X т. св. зак. (Рѣш. гражд. кас. деп. 1870 г. № 943 Ковалевскаго и др.).

2) Векселедержатель, изъявившій послѣ представленія векселя ко взысканію согласіе на отсрочку платежа долга, не лишается права, въ случаѣ оказавшейся за тѣмъ несостоятельности должника, обратить взысканіе на поручителя по правиламъ вексельнаго устава, ежели отсрочка дана была на время до истеченія двухгодичнаго срока, въ теченіи котораго вексель сохраняетъ силу вексельнаго права. (Рѣш. гражд. кас. деп. 1870 г. № 1932 Житковой).

3) Данное по векселю поручительство на срокъ имѣетъ для поручителя послѣдствія, указанныя въ 1560 ст. т. X ч. 1. (Рѣш. гражд. кас. деп. 1872 г. № 77, Давидовой).

4) Поручителями по векселямъ могутъ быть и лица, не имѣющія права обязываться векселями, но взысканіе съ нихъ должно производиться не по вексельнымъ, а по общимъ гражданскимъ законамъ. (Рѣш. Правит. Сената по дѣлу Бургардта—журн. граж. и торг. права 1871 г. № 2).

5) Лицо, поручившееся на срокъ на самомъ векселѣ, отвѣчаетъ по правиламъ ст. 1560 1 ч. т. X, т. е. въ случаѣ неплатежа въ срокъ должникомъ по векселю и предъявленія векселедержа-

теченіе иска къ поручителю въ теченіи мѣсяца. (Рѣш. Сиб. коммерч. суда по дѣлу Фадѣева съ Султанъ-Шахомъ—журн. граж. и торг. права 1871 г. № 2).

6) Неучиненіе протеста въ неплатежѣ не освобождаетъ поручителя отъ отвѣтственности по вексселю. (Рѣш. Сиб. коммерч. суда по дѣлу Кларка съ Крапивинымъ — журн. гражд. и торг. права 1871 г. № 2).

ОТДѢЛЕНІЕ ТРЕТІЕ.

О прекращеніи силы векселя.

626. Вексель, писанный по предъявленію, какъ простой, такъ и переводный, теряетъ силу вексельнаго права: 1) когда въ двѣнадцать мѣсяцевъ отъ составленія его онъ не будетъ предъявленъ къ платежу, развѣ бы векселедателемъ назначенъ былъ другой опредѣленный срокъ для предъявленія (ст. 573); 2) когда по предъявленіи, бывъ протестованъ въ неплатежѣ, онъ въ теченіи двухъ лѣтъ со времени протеста не будетъ представленъ ко взысканію.

Въ обоихъ вышеозначенныхъ случаяхъ онъ сохраняетъ силу обязательства въ теченіи земской давности.

1) Взысканіе по векселю, начатое до истеченія двухлѣтняго срока со дня просрочки, но прекращенное по волѣ векселедержателя послѣ истеченія помянутаго срока, не можетъ сохранить за векселемъ силы вексельнаго права. (Рѣш. 4 деп. Прав. Сената по дѣлу Кунцъ и Залингеръ съ Пасскимъ — журн. гражд. и торг. права 1871 г. № 2).

2) Протестованные векселя, предъявленные ко взысканію и взятые векселедержателемъ обратно вслѣдствіе учрежденія надъ дѣлами должника администраціи, если притомъ о нихъ будетъ заявлено при учрежденіи администраціи, не теряютъ силы вексельнаго права, хотя бы со дня протеста до вторичнаго предъявленія ко взысканію прошло болѣе двухъ лѣтъ. (Рѣш. 4 деп. Прав. Сената по дѣлу Черкасова — журн. гражд. и торг. права 1871 г. № 2).

3) Давность по векселю, писанному по предъявленію, исчисляется отъ дня слѣдующаго за днемъ написанія векселя. (Рѣш. общ. собр. Прав. Сената по дѣлу Буренина съ Жуковымъ — журн. гражд. и торг. права 1871 г. № 2).

См. вып. 3 подъ ст. 548.

627. Простой и переводный вексель, данный къ платежу въ срокъ, теряетъ силу вексельнаго права, когда въ теченіе двухъ лѣтъ, считая отъ дня просрочки, не будетъ съ протестомъ представленъ ко взысканію; но при семъ онъ сохраняетъ силу обязательства въ теченіи земской давности.

1) Исключительная принадлежность векселей состоитъ въ правѣ векселедержателя производить взысканіе не только съ векселедателя или плательщика по векселю, но и съ того, отъ

него онъ дошелъ и со всѣхъ предшествовавшихъ надписателей. Напротивъ того, по всѣмъ долговымъ обязательствамъ, не имѣющимъ силы вексельнаго права, лицо, передавшее долговой документъ, вслѣдствіе этой передачи никакому уже взысканію не подвергается, а обязанность платежа лежитъ только на лицѣ, выдавшемъ обязательство въ качествѣ должника или поручившемся въ исправномъ платежѣ, на основаніи общаго правила, изложеннаго въ 570 ст. т. X ч. 1, и особыхъ законовъ о займѣ по обязательствамъ разнаго рода, находящихся въ томъ же X т. 1 ч. Согласно сему, вексель, утратившій силу вексельнаго права вслѣдствіе какихъ бы то ни было упущеній, но сохранившій силу долговаго обязательства (уст. торг. ст. 637), не можетъ быть предъявленъ ко взысканію, какъ и всякое иное обязательство, къ другому лицу, кромѣ того, которое обязалось платежемъ. Правило это распространяется на векселедержателя, не учинившаго протеста, о чемъ положительно выражено въ ст. 617 уст. о векс. (Рѣш. гражд. кас. деп. 1868 г. № 123 Алексѣева).

2) За несоблюденіемъ правилъ въ протестѣ и предъявленіи ко взысканію, вексель теряетъ силу вексельнаго права при взысканіи; но по формѣ своей остается тѣмъ не менѣе векселемъ, и поэтому къ нему должны быть примѣняемы постановленныя въ уставѣ вексельномъ правила о передачѣ векселей по надписямъ. (Рѣш. гражд. кас. деп. 1869 г. № 889 Жедринскаго).

3) Непредставленіе переводнаго векселя, даннаго къ платежу на срокъ, ко взысканію въ теченіе двухъ лѣтъ, лишаетъ векселедержателя лишь права взыскивать съ принимателя въ вексельномъ порядкѣ—но не въ обыкновенномъ судебномъ. (Рѣш. Сбн. коммерч. суда по дѣлу Меррингтона съ Телешовымъ — журн. гражд. и торг. права 1871 г. № 2).

638. По взаимному согласію всѣхъ лицъ, участвующихъ въ векселѣ, онъ можетъ, какъ и всякій другой обоюдный договоръ, быть уничтоженъ.

639. Векселедатель можетъ, по неполученію валюты, воспретить плательщику принимать его вексель, если оный еще не принятъ; но въ семъ случаѣ онъ отвѣтствуетъ участвующимъ въ векселѣ за всѣ послѣдствія, и никакое посредничество ни въ принятіи, ни въ платежѣ не можетъ уже имѣть мѣста.

640. Довѣритель можетъ дать знать плательщику, чтобъ онъ не платилъ повѣренному по векселю: но если вексель уже принятъ, то приниматель не въ правѣ отказать векселедержателю въ платежѣ иначе, какъ по опредѣленію суда.

641. Въ случаѣ потери векселя, утратившій оный долженъ извѣстить о томъ немедленно плательщика, надписателей и векселедателя, и вмѣстѣ съ тѣмъ сдѣлать установленную явку въ надлежащемъ присутственномъ мѣстѣ того города, гдѣ жительствуетъ векселедатель, и того, гдѣ жительствуетъ плательщикъ, и объявить въ публичныхъ вѣдомостяхъ.

1) Если отвѣтчикъ не скоритъ противъ того, что утраченный вексель принадлежитъ истцу и что этимъ послѣднимъ соблюдены предписанія 641 ст. уст. о векс., то онъ обязанъ представить должныя имъ по векселю деньги для выдачи ихъ тому лицу, которое окажется правильнымъ векселедержателемъ утраченнаго векселя, или же истцу, если въ теченіе земской давности съ окончанія срока векселя никто другой не предъявитъ по оному требованія къ отвѣтчику. (Рѣш. Сбп. коммерч. суда по дѣлу Аверьянова съ Юнкеромъ—журн. гражд. и торг. права 1871 г. № 2).

2) Если истецъ, просящій о взысканіи денегъ по утраченному простому векселю, не исполнилъ предписанія 641 ст. уст. о векс. касательно увѣдомленія векселедателя и публикаціи въ вѣдомостяхъ, то отвѣтчикъ, не можетъ быть присужденъ къ представленію денегъ въ судебное мѣсто. (Рѣш. Спб. коммерческаго суда по дѣлу Лускино съ Чебыкинымъ—жур. гражд. и торг. права 1871 г. № 2).

3) Правила, изложенныя въ ст. 641—644 уст. о векс. о потерѣ векселей, не могутъ быть примѣняемы къ векселямъ, потерявшимъ силу вексельнаго права и обратившимся въ простыя обязательства. По такимъ векселямъ можно взыскивать только при представленіи подлинника, и по копіи, въ случаѣ, указанномъ во 2 п. 749 ст. т. X ч. 2. (Рѣш. Спб. коммерч. суда по дѣлу Ходаковскаго съ Корженевскимъ — жур. гражд. и торг. права 1871 г. № 2).

642. Вслѣдствіе сего (ст. 641), ежели увѣдомленіе дойдетъ до плательщика прежде принятія векселя, то, по предъявленіи онаго, плательщикъ долженъ отказать въ принятіи, давъ въ то же время знать о томъ надлежащему присутственному мѣсту. Когда же вексель былъ принятъ, но не заплаченъ, то плательщикъ обязанъ внести деньги въ срокъ въ надлежащее судебное мѣсто, гдѣ и чинится изысканіе между послѣднимъ векселедержателемъ и объявившимъ о пропажѣ или потерѣ векселя, кто изъ нихъ имѣетъ право на полученіе внесенныхъ денегъ.

Законъ не предоставляетъ лицу, потерявшему вексель, права требовать, чтобы надписатель векселя, подобно векселедателю, внесъ деньги въ надлежащее судебное мѣсто. (Рѣш. Спб. коммер. суда по дѣлу Норденстрема съ Звѣгинцевымъ—журн гражд. и торг. права 1871 г. № 2).

643. Если послѣдній векселедержатель докажетъ, что вексель къ нему дошелъ правильно, тогда деньги съ платежною надписью на векселѣ выдаются ему немедленно, а объявившему о потерѣ или пропажѣ векселя предоставляется право вѣдаться съ похитителемъ его установленнымъ порядкомъ, безъ обратнаго вексельнаго права на надписателей и векселедателя; когда же векселедержателю судомъ будетъ отказано, то внесенныя деньги выдаются съ платежною надписью объявившему о потерѣ или пропажѣ векселя.

644. Если до полученія извѣстія о потерѣ или пропажѣ векселя, онъ будетъ не только принятъ, но и въ срокъ свой заплаченъ предъ-

явившему оный векселедержателю, тогда искъ обращается на сего послѣдняго и разсматривается судебнымъ порядкомъ, правильно ли къ нему вексель дошелъ, безъ всякаго однако же притомъ обратнаго дѣйствія на плательщика, развѣ бы въ судѣ доказано было участіе его въ подлогѣ.

ГЛАВА ТРЕТІЯ.

О явкѣ векселей ко взысканію, и о сыскѣ должника.

645. Вексель, по минованіи его срока и дней обожданія, представляется съ протестомъ по взысканію въ присутствіе управы благочинія, отъ истца или его повѣреннаго, при обыкновенномъ прошеніи на простой гербовой бумагѣ; въ немъ означается имя и званіе должника, часть, кварталъ и домъ, гдѣ онъ и гдѣ истецъ, или его повѣренный имѣютъ жительство.

Дополненіе (по прод. 1863 г.). Иски по всѣмъ безъ различія векселямъ производятся въ тѣхъ подлежащихъ мѣстахъ, которымъ, по существующимъ правиламъ, подсудны дѣла торговыя (ст. 1300; 1305 и 1306).

Примѣчаніе 1. Когда сумма взысканія по безспорному векселю не превышаетъ пяти сотъ рублей серебромъ, то дозволяется въ С.-Петербургѣ обращаться съ просьбами прямо къ частнымъ приставамъ, которые и обязаны дѣлать по онымъ законное удовлетвореніе; въ случаѣ же возникшаго спора, представлять на рѣшеніе управы благочинія. Въ отношеніи къ пространству вѣдомства с.-петербургской управы благочинія по производству дѣлъ по письменнымъ обязательствамъ, опредѣлены нѣкоторыя особыя правила въ законахъ гражданскихъ. См. прим. 3 къ ст. 645.

Примѣчаніе 2. Такія заемныя обязательства между жителями Закавказскаго края, которыя написаны по формѣ, установленной для векселей, хотя бы они были не только не протестованы по прошествіи срока, но даже и не засвидѣтельствованы, гдѣ слѣдуетъ, при написаніи, если должникъ займа не отвергаетъ, или заемъ подтвердится порядкомъ, установленнымъ для простыхъ росписокъ (см. зак. гражд.), обращаются ко взысканію равномѣрно полицейскимъ порядкомъ, съ тѣмъ только, что по подобнымъ векселямъ кредиторъ не удовлетворяется опредѣленною статьею 664 неустойкою, и что полицейское начальство взыскиваетъ съ кредитора, при удовлетвореніи его долговою суммою, за непредъявленіе векселя къ протесту, тридцать копѣекъ серебромъ въ пользу казны за листъ гербовой бумаги, на основаніи устава о пошлинахъ, и полпроцента съ рубля той суммы, какая въ векселѣ означена, въ пользу города, на основаніи законовъ гражданскихъ.

Примѣчаніе 3 (по прод. 1869 г.). Со дня введенія въ дѣйствіе (17 апрѣля 1866 г.) судебныхъ уставовъ 20 ноября 1864 года въ округахъ с.-петербургской и московской судебныхъ палатъ, никакое гражданское дѣло не можетъ быть начато ни въ полиціи, ни въ прежнихъ су-

дать губерній, входящихъ въ составъ сихъ округовъ, кромѣ суда коммерческаго, хотя бы оно производило изъ другаго дѣла, производившагося прежнимъ порядкомъ, или состояло съ нимъ въ связи. Всѣ производящіяся въ означенныхъ губерніяхъ гражданскія дѣла, какъ въ прежнихъ судахъ, кромѣ коммерческихъ, такъ и въ полицейскихъ мѣстахъ, прекращаются на основаніяхъ, опредѣленныхъ положеніемъ 19 октября 1865 года о введеніи въ дѣйствіе судебныхъ уставовъ (пол. собр. зак., № 42587).

1) На точномъ основаніи 645 ст. т. XI уст. торг. по прод. 1863 г., иски по всѣмъ безъ различія векселямъ производятся въ тѣхъ подлежащихъ мѣстахъ, которымъ, по существующимъ правиламъ, подсудны дѣла торговыя, а по 1300 ст. того же устава, всѣ споры и иски по векселямъ въ тѣхъ мѣстностяхъ, гдѣ есть коммерческіе суды, должны подлежать вѣдѣнію этихъ судовъ, а за симъ не можетъ измѣнить подсудности и то обстоятельство, что вексель, вслѣдствіе оставленія его безъ протеста, потерялъ силу векселынаго права. Потеря векселынаго права состоитъ въ томъ, что кредиторъ по векселю лишается тѣхъ преимуществъ и размѣра удовлетворенія, которые законами присвоены векселямъ, своевременно протестованнымъ и представленнымъ ко взысканію. Такъ, между прочимъ, на основаніи 622 ст. уст. торг., векселедержатель, умедливший учинить и отправить въ надлежащее время протестъ, не можетъ требовать платежа иначе, какъ обыкновеннымъ судебнымъ порядкомъ. Но изъ этого не слѣдуетъ, чтобы иски по векселямъ непротестованнымъ слѣдовало предъявлять въ общія судебныя мѣста, тамъ гдѣ есть суды коммерческіе. Въ приведенной 622 ст. уст. торг. судебный порядокъ противопоставляется порядку безспорному (ст. 650 и слѣд. уст. торг.), но не заключаетъ въ себѣ правила объ изъятіи отъ подсудности коммерческимъ судамъ дѣлъ по непротестованнымъ векселямъ, подсудности положительно опредѣленной ст. 645 уст. торг. по прод. 1863 г. Выводъ этотъ подтверждается и тѣмъ еще, что вопросъ о томъ: потерялъ ли вексель силу векселынаго права, или нѣтъ, составляетъ уже вопросъ по существу иска, а потому опредѣленіе подсудности на этомъ основаніи уже потому не можетъ быть допущено, что такимъ образомъ разрѣшеніе вопроса о подсудности заключало бы въ себѣ, во многихъ случаяхъ, разрѣшеніе и самаго существа иска. (Рѣш. гражд. кас. деп. 1868 г. № 540 Никерова).

2) По введеніи судебныхъ уставовъ 20 ноября 1864 года въ такой мѣстности, гдѣ существуетъ коммерческій судъ, иски по векселямъ безспорнымъ, спорнымъ, а также утратившимъ силу векселынаго права, подлежатъ исключительному вѣдѣнію коммерческаго суда. (Рѣш. кас. деп. 1866 г. № 95).

3) Постановленія о взысканіи по векселямъ, изложенныя въ 645 и слѣд. статьяхъ уст. о вексел. относятся только къ векселямъ, сохранившимъ силу векселынаго права, такъ какъ векселя, утратившіе эту силу, самъ законъ (ст. 636 и 637) подвелъ

подъ кассаціи обязательствъ вообще, и въ правилахъ о взысканіи по векселямъ уже вовсе не упоминается о тѣхъ изъ нихъ, которые потеряли силу вексельнаго права. (Рѣш. гражд. кас. деп. 1869 г. № 1089 Гусева).

4) Правила устава вексельнаго о порядкѣ взысканія по векселямъ не могутъ быть применяемы судебными установленіями, дѣйствующими на основаніи уставовъ 20 ноября 1864 г. (Рѣш. гражд. кас. деп. 1870 г. № 1097 Куцыной).

646 (по прод. 1863 г.). Въ городахъ, гдѣ находятся полицейскіе приставы, вексель можетъ быть представленъ къ взысканію и прямо къ сему приставу, по мѣсту пребыванія должника. См. примѣч. 2 къ ст. 645.

Ст. 646 уст. о векселяхъ устанавливаетъ, что замужнія женщины не могутъ обязываться векселями, безъ согласія мужей; но изъ сопоставленія этой ст. съ ст. 651 того же устава, оказывается, что по векселямъ, выданнымъ отъ такихъ лицъ, которыя не имѣютъ права ими обязываться, по заявленію о томъ должникомъ пріостанавливается только взысканіе и дѣло отсылается въ судъ; а по уставу гражд. судопр., не воспрещается предъявлять судебной власти иски и по такимъ обязательствамъ, которыя не имѣютъ силы крѣпостныхъ и явочныхъ (ст. 458), и такія обязательства, признанныя тѣми, противъ коихъ они предоставлены или судомъ, по надлежащемъ изслѣдованіи, за подлинныя, имѣютъ равную силу съ актами, совершенными или засвидѣтельствованными установленными для сего мѣстами и лицами. Изъ сего слѣдуетъ, что по дѣйствующимъ законамъ, векселя, выданные лицами, неимѣющими права ими обязываться, не считаются еще по той одной причинѣ подлежащими безусловному уничтоженію, и что если законъ не сохраняетъ за ними въ этомъ случаѣ силы вексельнаго права, то и не отнимаетъ отъ нихъ, а слѣдовательно и отъ учиненнаго на векселяхъ такими лицами поручительства, обязательной силы, предоставляя суду, по обстоятельствамъ дѣла, опредѣлить какъ значеніе такого рода обязательства, такъ и послѣдствія учиненнаго на немъ поручительства. (Рѣш. гражд. кас. деп. 1870 г. № 1846 Курдюкова).

647 (по прод. 1863 г.). Въ городахъ, гдѣ нѣтъ управы благочинія, вексель представляется ко взысканію: тамъ гдѣ городская полиція существуетъ отдѣльно отъ уѣздной—въ городское полицейское управленіе полиціймейстеру, а гдѣ она соединена съ уѣздною полиціею—въ уѣздное полицейское управленіе уѣздному исправнику. Въ уѣздахъ, векселя представляются ко взысканію въ уѣздное полицейское управленіе, уѣздному исправнику или становому приставу (ср. общ. учр. губ. ст. 2509, прим. (по прод.). См. прим. 3 къ ст. 645.

648. Мѣста или лица, въ предшедшей статьѣ означенныя, исполняютъ все то, что ниже сего по вексельнымъ взысканіямъ для управы благочинія предписано. См. прим. 3 къ ст. 645.

649. По прошенію истца, должникъ въ тотъ же, или по крайней мѣрѣ на другой день, требуется въ управу благочинія къ отвѣту. Если

при семъ найдено будетъ, что онъ помѣщенъ зауряд скрылся, то управа благочинія даетъ объ томъ же, или по крайней мѣрѣ, на другой день предписаніе по всѣ части города о сыскѣ его, а вексель тогда же отсылаетъ въ коммерческій судъ, для поступленія съ сокрывающимся должникомъ, какъ о должникахъ несостоятельныхъ закономъ постановлено. См. прим. 3 къ ст. 645.

ГЛАВА ЧЕТВЕРТАЯ.

Порядокъ взысканія.

650. По сыскѣ и явкѣ отвѣтчика, предъявляется ему вексель, поступившій ко взысканію, къ надписяхъ, и требуется по оному платежъ. См. прим. 3 къ ст. 645.

См. выписку изъ рѣш. кас. департ. подъ ст. 645.

651. Никакія возраженія и объясненія должника не останавливаютъ взысканія упраты благочинія, кромѣ нижеслѣдующихъ: 1) Когда должникъ объявитъ, что подпись на векселѣ не его и есть подложная. 2) Когда представитъ свидѣтельство, выданное ему изъ присутственнаго мѣста въ томъ, что по сему самому векселю внесенъ отъ него полный платежъ или сдѣлана уплата. 3) Когда онъ объявитъ, что вексель данъ отъ такого лица, которое не имѣло права онымъ обязываться, по содержанію статьи 548.

Въ первомъ изъ сихъ случаевъ, дѣло отсылается въ уголовный судъ, а истецъ и отвѣтчикъ обязуются подпискою туда явиться, и берутся подъ надлежащій надзоръ.

Во второмъ, по свидѣтельству, представленному въ полномъ платежѣ, взысканіе прекращается; а на свидѣтельству въ уплатѣ, продолжается оное только въ остальной его части. Но если на самый актъ свидѣтельства предъявлено будетъ отъ истца подозрѣніе въ его подлинности, то дѣло отсылается на разсмотрѣніе коммерческаго суда, и взысканіе пріостанавливается до его рѣшенія.

Въ послѣднемъ случаѣ, взысканіе также пріостанавливается, а дѣло отсылается въ коммерческій судъ. См. прим. 3 къ ст. 645.

Примѣчаніе (по прод. 1869 г.). Въ тѣхъ мѣстностяхъ, на которыя не простирается вѣдомство коммерческаго суда, спорныя дѣла, относящіяся къ торговой подсудности (ст. 1300—1307), вѣдаются общими судами гражданскими, на основаніи устава гражданскаго судопроизводства 20 ноября 1864 года.

На основаніи 2052 ст. 1 ч. X т. росписка, сдѣланная рукою заимодавца на векселѣ либо актѣ, который у него всегда остается, принимается въ доказательство учиненной уплаты. Вслѣдствіе сего росписка на векселѣ въ полученіи уплаты, хотя бы она была зачеркнута, принимается въ соображеніе, если отвѣтчикъ утверждаетъ, что произвелъ уплату и если истецъ не докажетъ законной причины, по которой росписка была зачеркнута. (Рѣш. Спб. коммерч. суда по дѣлу Гольдблюма съ Аѳинсомъ—журн. гражд. и торг. права 1871 г. № 3).

659. Во всѣхъ другихъ спорахъ и возраженіяхъ, какъ то: въ с ставѣ и принадлежностяхъ векселя или въ уплатѣ его по счетам книгамъ и росписямъ, предоставляется должнику доказывать св право въ коммерческомъ судѣ, а между тѣмъ взысканіе съ него пр должается точно такъ, какъ бы никакихъ возраженій не было, доко не послѣдуетъ въ судѣ опредѣленія о прекращеніи его, или пріост новленіи. См. ст. 645 654 пр. 3 и 651 пр.

1) Векселедатель имѣетъ право предъявить искъ о безденеж ности векселя, причемъ онъ долженъ доказать, что при выда векселя вовсе не имѣлось въ виду валюты или что условлени валюта, вопреки состоявшемуся соглашенію, не была ему пер дана векселепріобрѣтателемъ. Означеніе въ векселѣ, что он выданъ за наличныя деньги, не служитъ опроверженіемъ об явленія векселедержателя о томъ, что векселъ былъ выданъ удовлетвореніе оказавшагося у векселедателя, по должнос кассира, недостатка въ суммахъ, такъ какъ въ приложенны къ примѣчанію къ ст. 540 уст. о век. формахъ простыхъ векс лей встрѣчаются только векселя за наличныя деньги и за т вары, и въ торговомъ быту установилось обыкновеніе не озн чать въ простыхъ векселяхъ другаго рода валюты, кромѣ д негъ и товаровъ въ томъ случаѣ, когда векселя выдаются услуги, въ счетъ жалованья и проч. (Рѣш. 4 департ. Сената дѣлу Бирюкова съ комп. громоздскихъ движимостей — жур гражд. и торг. права 1871 г. № 3).

2) Векселъ признается безденежнымъ, если векселедате представитъ росписку векселепріобрѣтателя въ томъ, что этот послѣдній денегъ при выдачѣ векселя не далъ и обязуется д ставить ихъ къ назначенному въ росписке сроку. (Рѣш. общ. соб Сената по дѣлу Небаронова съ Богдановымъ—журн. гражд. торг. права 1871 г. № 3).

3) Искъ векселедателя къ векселепріобрѣтателю о неполучен валюты по векселю, т. е. о безденежности векселя, можетъ бы предъявленъ въ надлежащемъ судѣ и по истеченіи семи дней дня выдачи векселя. Если векселъ выданъ на основаніи усл вія, какъ платежъ за пріобрѣтаемыя векселедателемъ по усл вію права, то валюта по этимъ векселямъ должна быть призна полученною въ моментъ подписанія условія договаривающими сторонами и передачи онаго векселедателю. Въ случаѣ неиспо ненія векселепріобрѣтателемъ условія, векселедатель може понудить его къ тому посредствомъ суда; выданные же н векселя могутъ быть признаны недѣйствительными только томъ случаѣ, если онъ предъявитъ къ векселепріобрѣтател искъ о недѣйствительности условія, по которому векселя в даны, и если этотъ искъ будетъ признанъ судомъ правильным (Рѣш. 4 департ. Сената по дѣлу Лазарева съ Шишковымъ—жур гражд. и торг. права 1871 г. № 3).

4) Споръ о безденежности векселя допускается только въ сл чаѣ несостоятельности векселедателя. (Рѣш. общ. собр. Пра

Сената по дѣлу Николаевой и Власопуло—журн. гражд. и торг. права 1871 г. № 3).

5) Если отвѣтчикъ противъ предъявленнаго къ нему по векселю иска заявитъ споръ о безденежности векселя, то онъ обязанъ доказать безденежность векселя. Это общее правило примѣняется и къ тому случаю, когда къ конкурсному управленію, отнесшему претензію по векселю къ числу долговъ, требующихъ судебнаго разсмотрѣнія, будетъ предъявленъ векселедержателемъ искъ о признаніи его претензіи долгомъ 1-го рода 2-го разряда. (Рѣш. 4 деп. Сената по дѣлу Селиверстова съ Жуковымъ—журн. гражд. и торг. права 1871 г. № 3).

6) Векселедатель не вправѣ предъявлять возраженіе о безденежности векселя противъ третьяго лица, пріобрѣвшаго вексель въ собственность, и можетъ только взыскивать съ первоначальнаго векселепріобрѣтателя тѣ убытки, которые онъ понесъ отъ передачи его векселя въ постороннія руки. (Рѣш. Спб. коммерч. суда по дѣлу Зелинскаго съ Соломко—журн. гражд. и торгов. права 1871 года № 3).

7) Противъ лица, къ которому вексель дошелъ по надписи, векселедатель не вправѣ предъявлять возраженія о томъ, что по векселю не было получено валюты и что вексель выданъ заднимъ числомъ. (Рѣш. Спб. коммерч. суда по дѣлу Климовыхъ съ Судаковымъ—журн. гражд. и торг. права 1871 г. № 3).

8) Разсчеты по векселю векселедателя съ векселепріобрѣтателемъ не относятся до третьяго лица, къ которому вексель дошелъ по надписи, а потому векселедатель по иску этого третьяго лица не вправѣ ссылаться на неполученіе по векселю валюты. (Рѣш. Спб. коммерч. суда по дѣлу Колосовскаго съ Стабровскимъ—журн. гражд. и торг. права 1871 г. № 3).

9) Въ случаѣ представленія векселедателемъ платежной росписки прежняго векселедержателя, передавшаго вексель по надписи, векселедатель не освобождается отъ платежа по векселю, такъ какъ въ огражденіе себя отъ дальнѣйшей по векселю отвѣтственности предъ тѣми лицами, которымъ вексель могъ быть переданъ, онъ долженъ былъ истребовать самый вексель съ платежною на немъ надписью. (Рѣш. Спб. коммерч. суда по дѣлу Плахова съ Ивановымъ—журн. гражд. и торг. права 1871 г. № 3).

10) Векселедатель, возражая противъ иска по векселю, не вправѣ ссылаться на свои разсчеты съ прежнимъ векселедержателемъ, не относящіеся до представленнаго ко взысканію векселя. (Рѣш. 4 деп. Сената по дѣлу Константинова съ Трифоновымъ—журн. гражд. и торг. права 1871 г. № 3).

11) Возраженіе отвѣтчика, что онъ не считаетъ себя обязаннымъ платить отыскиваемую по векселю сумму, такъ какъ прежній векселедержатель ему долженъ извѣстную сумму по другому основанію (какъ куртажъ), которую онъ вычитаетъ изъ своего долга по векселю, не заслуживаетъ уваженія, потому что подоб-

ное возраженіе, неимѣющее никакой непосредственной связи съ векселемъ, могло бы быть предъявлено только противъ прежняго векселедержателя и не можетъ относиться къ истцу, лицу постороннему и пріобрѣвшему вексель въ полной суммѣ. (Рѣш. Спб. коммерч. суда по дѣлу Алферова съ Масловымъ—журн. гр. и торг. права 1871 г. № 3).

12) Переводный вексель послѣ просрочки, на основаніи 625 ст. уст. о векс., можетъ быть переданъ только для полученія или взысканія дегетъ. Вслѣдствіе сего векселедержатель, къ которому переводный вексель дошелъ послѣ срока, представляетъ собою лицо предшествующаго надписателя и можетъ имѣть только принадлежащія ему права. (Рѣш. Спб. коммерч. суда по дѣлу Маршанъ съ Парри—журн. гражд. и торг. права 1871 г. № 3).

13) Векселедатель не обязанъ платить по векселю, выданному имъ по предполагавшейся мировой сдѣлкѣ другаго лица съ его кредиторами, если сдѣлка эта впослѣдствіи не состоялась. (Рѣш. Спб. коммерч. суда по дѣлу Юнге съ Ушковыми—журн. гражд. и торг. права 1871 г. № 3).

14) Если по мировой сдѣлкѣ кредиторъ, имѣющій нѣсколько векселей на извѣстную сумму, согласится взять отъ должника вмѣсто прежнихъ новые векселя на меньшую сумму, которые и будутъ ему выданы безъ истребованія прежнихъ векселей, то должникъ обязанъ отвѣчать по этимъ послѣднимъ, когда они перейдутъ въ третьи руки, не имѣя права ссылаться на мировую сдѣлку, которая не относится до векселедержателя. (Рѣш. Спб. комм. суда по дѣлу Зубкова съ Цѣликовымъ—журн. гражд. и торг. права 1871 г. № 3).

15) Если на векселѣ, который выданъ женою мужу и на которомъ сдѣлана бланковая надпись мужа, имѣется на лицевой сторонѣ слѣдующая надпись третьяго лица: „деньги сполна получилъ", то изъ этой надписи нельзя вывести того заключенія, чтобы платежъ былъ полученъ отъ надписателя—мужа, а не отъ векселедательницы—жены. Затѣмъ нахожденіе векселя съ означенною надписью, до потери онаго, въ общей квартирѣ мужа и жены не доказываетъ еще, чтобы вексель находился въ исключительномъ владѣніи мужа. Вслѣдствіи сего опека надъ оставшимся послѣ смерти мужа имуществомъ не вправѣ взыскивать по такому векселю съ векселедательницы. (Рѣш. Спб. коммерч. суда по дѣлу Вагентейма — журн. гражд. и торг. права 1871 г. № 3).

16) Если на векселѣ имѣются двѣ бланковыя надписи первоначальнаго векселепріобрѣтателя по довѣренности жены и затѣмъ другаго лица, то первоначальный векселепріобрѣтатель не вправѣ требовать возвращенія векселя отъ лица, къ которому онъ дошелъ по второй надписи, впредь до опредѣленія судебнымъ мѣстомъ правъ втораго надписателя, а по немъ и настоя-

щаго векселедержателя. (Рѣш. 4 деп. Сената по дѣлу Иванова съ Михайловымъ — журн. гражд. и торг. права 1871 г. № 3).

17) Въ случаѣ учиненія разсчета по векселямъ выдачею новыхъ векселей взамѣнъ прежнихъ, векселедатель теряетъ право предъявлять противъ новыхъ векселей споръ о томъ, что прежніе векселя дошли къ векселедержателю не въ установленномъ законами порядкѣ. (Рѣш. Спб. коммерч. суда по дѣлу Ивановой съ Голубевымъ — журн. гражд. и торг. права 1871 г. № 3).

18) Возраженіе отвѣтчика, что онъ считаетъ себя обязаннымъ заплатить по векселю только половину суммы, такъ какъ другую половину получилъ первоначальный векселеприобрѣтатель, не заслуживаетъ уваженія, потому что 1) векселедатель въ самомъ векселѣ удостовѣряетъ полученіе всей вексельной суммы и 2) такъ какъ это возраженіе могло бы быть приведено только противъ первоначальнаго векселеприобрѣтателя, а не противъ истца, лица посторонняго и пріобрѣвшаго векселя въ полной суммѣ. (Рѣш. Спб. коммерч. суда по дѣлу Абрамова съ Армфельдтомъ—журн. гражд. и торг. права 1871 г. № 3).

19) По вексельному дѣлу могутъ быть допущены свидѣтельскія показанія въ подтвержденіе того, что векселедатель, во время выдачи векселя, былъ сумасшедшій. (Рѣш. Спб. коммер. суда по дѣлу Изотовыхъ — журн. гражд. и торг. врава 1871 г. № 3).

20) По векселямъ, потерявшимъ силу вексельнаго права и обратившимся въ простыя долговыя обязательства, векселедатель вправѣ предъявить противъ новаго векселедержателя всѣ тѣ возраженія, которыя онъ имѣлъ противъ его предшественника. (Рѣш. Спб. коммерч. суда по дѣламъ Дена съ Левавассеромъ и Оглоблина съ Умновымъ — журн. гражд. и торг. права 1871 г. № 3).

21) Если переводный векселъ былъ принятъ за купленный товаръ, то въ случаѣ неисполненія векселедателемъ условій продажи, покупщикъ (приниматель), имѣя право отказаться отъ пріема товара, не обязанъ платить продавцу по принятому имъ, покупщикомъ, векселю. (Рѣш. Спб. комерч. суда по дѣлу Поссельта съ Шавровымъ—жур. гражд. и торг. права 1871 г. № 3).

22) Для надписателя, въ доказательство своего права на вексель, достаточно представить самый вексель и доказать учиненіе по оному платежа. Вслѣдствіе сего возраженіе векселедателя, что надписатель, за отсутствіемъ на векселѣ передаточной на его имя надписи, не представляется правильнымъ векселедержателемъ, не заслуживаетъ уваженія. (Рѣш. Спб. коммерч. суда по дѣлу Вишекена съ Перковымъ — журн. гражд. и торг. права 1871 г. № 3).

23) Уплата, произведенная не векселедержателю, а лицу постороннему или такому, отношенія котораго къ векселю, вслѣдствіе передачи онаго, прекратились, не освобождаетъ векселе-

дателя или подписателя отъ ответственности по векселю. (Рѣш. гражд. кассац. деп. 1871 г. № 996).

653. Взысканіе производится управою благочинія: 1) арестомъ наличнаго движимаго имущества на сумму долга и непосредственно за тѣмъ продажею сего имущества съ аукціоннаго торга, на общемъ законномъ основаніи. Сія продажа должна быть окончена въ самый кратчайшій срокъ, а именно въ двѣ недѣли, или по крайней мѣрѣ въ мѣсяцъ, развѣ бы встрѣтились важныя къ тому препятствія. Въ семъ случаѣ коммерческій судъ, по жалобѣ истца разсмотрѣвъ сіи препятствія, по существу оныхъ назначаетъ окончанію продажи другой кратчайшій срокъ. 2) Если движимаго не достанетъ, то взысканіе обращается на недвижимое свободное имущество и продажа оному производится безъ послабленія, порядкомъ, для сего рода имуществъ установленнымъ. См. ст. 645 прим. 3 и ст. 651 прим.

Примѣчаніе 1 (по прод. 1863 г.). Взысканіе по векселямъ съ должниковъ всякаго сословія производится по общимъ правиламъ, постановленнымъ въ вексельномъ уставѣ. При личномъ по такому взысканію задержаніи должника, состоящаго на службѣ военной или гражданской, начальство его немедленно извѣщается о томъ, для учиненія нужныхъ въ соотвѣтственность тому распоряженій, и вмѣстѣ для отобранія казеннаго имущества, если таковое на рукахъ задержаннаго находилось. Касательно генераловъ, штабъ и оберъ офицеровъ, какъ состоящихъ въ строю, такъ и начальствующихъ и состоящихъ въ штабахъ и военныхъ управленіяхъ, допускается одно то лишь изъятіе, что они подвергаются личному задержанію по вексельному взысканію не иначе, какъ при участіи непосредственнаго или ближайшаго мѣстнаго военнаго начальства, которое, получивъ постановленіе подлежащаго мѣста о такомъ задержаніи подвѣдомственныхъ ему военныхъ офицеровъ, обязано, не далѣе какъ въ теченіе двадцати четырехъ часовъ, сдѣлать, подъ собственною, въ случаѣ упущенія, отвѣтственностію (ст. 677), надлежащее по сему исполненіе. См. ст. 546 прим.

Примѣчаніе 2 (по прод. 1863 г.). Взысканіе по векселямъ съ принадлежащихъ должникамъ горныхъ заводовъ производится на общемъ основаніи, безъ соблюденія ограниченій, постановленныхъ въ статьяхъ 2260 и 2261 законовъ о судопроизводствѣ гражданскомъ.

654. Во время продажи движимаго имущества, должникъ, съ перваго дня явки его въ управу, обязанъ представить поручительство въ неотлучкѣ изъ мѣста пребыванія. Если поручительства не представитъ, то онъ подвергается личному задержанію. Если представленное поручительство истецъ признаетъ ненадежнымъ и объявитъ подозрѣніе въ побѣгѣ и укрывательствѣ должника, то сіе подозрѣніе разсматривается коммерческимъ судомъ и, по опредѣленію его, должникъ или подвергается личному задержанію, или остается на поручительствѣ. См. прим. 3 къ ст. 645, прим. къ ст. 651 и прим. 1 къ ст. 653.

655. Но когда по недостатку движимаго имущества, взысканіе обращено будетъ на недвижимое, тогда должникъ до окончанія сей продажи подвергается личному задержанію, развѣ бы истецъ согласился

оставить его на поручительствѣ. См. прим. 1 къ ст. 653, прим. 2 къ ст. 651 и прим. 3 къ ст. 645.

656. Когда недвижимаго свободнаго имущества не будетъ, также когда по продажѣ его окажется оно недостаточнымъ къ удовлетворенію долга, тогда должникъ, хотя бы прежде и состоялъ онъ на поручительствѣ, отдается подъ стражу, и съ нимъ поступается, какъ о несостоятельныхъ постановлено, съ нижеслѣдующимъ токмо ограниченіемъ во взысканіяхъ по векселямъ въ маловажныхъ суммахъ. См. ст. 645 прим. 3 и 651 прим.

657. Взысканіе по векселю въ суммѣ не болѣе тысячи пяти сотъ рублей серебромъ производится тѣмъ же порядкомъ, и должникъ подвергается личному задержанію въ тѣхъ же случаяхъ, какъ выше вообще постановлено; но когда, по распродажѣ всего имущества, окажется долгъ неоплатный, тогда должникъ безъ формальнаго объявленія несостоятельности, по просьбѣ истца, хотя бы онъ прежде и состоялъ на поручительствѣ, отдается подъ стражу въ остальномъ долгѣ, на нижеслѣдующіе сроки, а именно: за долгъ въ тридцать рублей серебромъ на два мѣсяца; отъ тридцати до семидесяти пяти рублей серебромъ на четыре мѣсяца; отъ семидесяти пяти до ста пятидесяти рублей серебромъ на шесть мѣсяцевъ; отъ ста пятидесяти до трехъ сотъ рублей серебромъ на одинъ годъ; отъ трехъ сотъ до тысячи пяти сотъ рублей серебромъ на два года. См. ст. 645 прим. 3 и 651 прим.

658. Лица торговаго званія, или занимающіяся торговлею и состоящія по выборамъ городскимъ въ разныхъ должностяхъ, въ случаяхъ, означенныхъ въ статьяхъ 654, 655 и 656, не подвергаются предварительному личному задержанію, но если истцемъ будетъ извѣстно на отвѣтчика подозрѣніе въ намѣреніи скрыться, то судъ имѣетъ право присудить должника къ домашнему аресту, сообщивъ о семъ въ тотъ же день начальству по мѣсту служенія должника, для немедленнаго распоряженія объ удаленіи его отъ должности, дабы затѣмъ могло быть съ нимъ поступлено на основаніи общихъ законовъ. Такимъ же образомъ, но лишь безъ предварительнаго присужденія къ домашнему аресту, поступается, когда по просьбѣ истца состоится, на основаніи 657 статьи, опредѣленіе объ отдачѣ находящагося на службѣ лица подъ стражу, за остающійся на немъ долгъ, хотя и безъ формальнаго объявленія его несостоятельнымъ. См. ст. 645 прим. 3 и ст. 651 прим.

Примѣчаніе 1. Правила, въ сей статьѣ означенныя, не относятся къ гласнымъ общихъ городскихъ думъ: они подвергаются взятію подъ стражу на общемъ основаніи, съ тѣмъ лишь, чтобы мѣста, постановляющія о семъ опредѣленія, въ тоже время сообщали о своемъ распоряженіи въ С.-Петербургѣ—думѣ распорядительной, а въ другихъ городахъ—думѣ шестигласной, которыя, не позднѣе какъ во второй отъ полученія сего извѣщенія присутственный день, назначаютъ собраніе, въ С.-Петербургѣ—того отдѣленія общей думы, къ коему принадлежитъ несостоятельный должникъ, а въ другихъ городахъ—самой общей думы, для постановленія приговора объ увольненіи того гласнаго отъ должности. Дополненіе 1 (по прод. 1863 г.). Въ Москвѣ учреждена го-

родская распорядительная дума. Дополненіе 2 (по прод. 1868 г.). Въ Одессѣ учреждена городская распорядительная дума.

Примѣчаніе 2 (по прод. 1871 г.). Тамъ, гдѣ введено въ дѣйствіе городовое положеніе $^{16}/_{28}$ іюня 1870 года (общ. губ. учр., особ. прил. по сему прод.) вмѣнъ указанныхъ въ примѣчаніи 1 къ сей (658) статьѣ установленій городскаго общественнаго управленія, образованы городскія думы и городскія управы, по правиламъ, изложеннымъ въ особомъ приложеніи къ общему губернскому учрежденію (по сему прод.)

659. Во время содержанія должника подъ стражею, какъ въ семъ, такъ и во всѣхъ другихъ того же рода случаяхъ, заимодавцы обязаны вносить узаконенныя кормовыя деньги помѣсячно впередъ. Безъ сего содержаніе подъ стражею прекращается. См. ст. 645 пр. 3 и 651 прим.

660. По одному и тому же векселю не можно требовать заключенія подъ стражу, какъ только одинъ разъ. По минованіи срока содержанію неоплатнаго должника въ маловажной суммѣ, онъ освобождается; но взысканіе по векселю изъ имущества его, какое впослѣдствіи открыться можетъ, продолжается по иску заимодавца до совершенной уплаты, или до истеченія земской давности, считая отъ просрочки векселя. См. ст. 646 пр. 3 и 651 прим.

661. Деньги, вырученныя продажею имущества таковаго неоплатнаго должника, дѣлятся по соразмѣрности между тѣми его заимодавцами, кои или первоначально подали векселя ко взысканію, или впослѣдствіи, по минованіи ихъ сроковъ, прежде окончательной продажи имущества, явились и подали также векселя ко взысканію. См. ст. 645 пр. 3 и 651 прим.

662. Споры, при таковомъ раздѣлѣ между заимодавцами быть могущіе, разбираются и рѣшаются въ магистратахъ и ратушахъ, установленнымъ для сего порядкомъ. См. ст. 645 пр. 3 и 651 прим.

Примѣчаніе 1. Обязанности губернаторовъ, по наблюденію за удовлетвореніемъ безспорныхъ исковъ, опредѣляются въ общемъ губернскомъ учрежденіи.

Примѣчаніе 2 (по прод. 1868 г.). За упраздненіемъ магистратовъ и судебныхъ ратушъ (см. выше, статья 27, прим., по сему прод.), споры, возникающіе при раздѣлѣ денегъ, выручаемыхъ продажею имущества неоплатнаго должника, между подавшими векселя ко взысканію заимодавцами, подчинены вѣдѣнію уѣздныхъ судовъ.

ГЛАВА ПЯТАЯ.

О количествѣ взысканія по векселямъ.

ОТДѢЛЕНІЕ ПЕРВОЕ.

О количествѣ взысканія по векселямъ простымъ.

663. По векселямъ простымъ, по просрочкѣ ихъ, если они не представлены ко взысканію, должникъ обязанъ заплатить сверхъ капитала узаконенный ростъ. Количество сего роста опредѣляется по полупроценту въ мѣсяцъ, считая со дня просрочки по день платежа.

1) При производствѣ взысканій по векселямъ, утратившимъ силу вексельнаго права и сохранившимъ лишь значеніе долговыхъ обязательствъ, проценты исчисляются со дня просрочки обязательства. (Рѣш. граж. кас. деп. 1869 г. № 1089 Гусева).

2) Процейты и неустойки по векселямъ подлежатъ взысканію въ силу самаго закона, независимо отъ того, было ли о семъ постановлено въ нихъ условіе; по закону даже вовсе не требуется, чтобы въ векселя было включаемо условіе о платежѣ процентовъ. (Рѣш. гражд. кас. деп. 1868 г. № 622 Ланьо).

664. Но если вексель представленъ будетъ ко взысканію, то сверхъ капитала и вышеозначеннаго узаконеннаго роста, взыскивается въ пользу заимодавца на издержки на протестъ, на наемъ стряпчаго и гербовую бумагу: 1) если взысканіе окончено по распоряженію полиціи, два процента съ капитала единовременно; 2) если дѣло дошло до суда, четыре процента, также единовременно.

Примѣчаніе. Сіе вознагражденіе, въ первомъ случаѣ двухъ, а во второмъ четырехъ процентовъ, положено въ 1832 году вмѣсто прежняго ренамбіо по восьми процентовъ.

Если простой вексель, писанный по предъявленіи, не былъ предъявленъ векселедателю съ требованіемъ отъ него платежа, то векселедатель, предъявившій вексель ко взысканію, не вправѣ отыскивать судебныхъ издержекъ. (Рѣш. гражд. кас. деп. 1870 г. № 304 Искры).

665. Тотъ же ростъ и то же вознагражденіе, какое въ предшедшихъ статьяхъ вообще постановлено, опредѣляются при взысканіи по векселямъ и по государственному коммерческому банку.

Примѣчаніе (по прод. 1863 г.). Въ 1860 г. коммерческій банкъ преобразованъ въ государственный банкъ, въ вѣдѣніе котораго переданы также всѣ конторы и временныя отдѣленія коммерческаго банка, съ именованіемъ ихъ впредь конторами и отдѣленіями государственнаго банка.

666. Сверхъ того взыскиваются съ должника и поступаютъ въ коммерческій судъ слѣдующія пени: 1) Когда взысканіе производится по распоряженію полиціи безъ переноса дѣла въ коммерческій судъ, то взыскивается единовременно въ пеню за неустойку два процента не со всего долга, а только со всей той суммы, которая дѣйствительно мѣрами полиціи взыскана. 2) Когда дѣло перейдетъ въ коммерческій судъ, и взысканіе, бывъ пріостановлено до рѣшенія дѣла, потомъ произведено будетъ по опредѣленію суда: тогда взыскивается четыре процента пени со всего долга. Взысканіе, установленное сею статьею, пенныхъ денегъ производится съ должника не прежде, какъ по окончательномъ удовлетвореніи заимодавца на точномъ основаніи статей 663 и 664.

1) Принятая на себя надписателемъ векселя неустойка на случай неплатежа по векселю въ срокъ, не можетъ превышать 3%. (Рѣш. Спб. суд. палаты по дѣлу Соломко съ Лури — журн. гражд. и торг. права 1871 г. № 2).

2) Взысканіе въ пользу векселедержателя 4 проц. на основаніи 666 ст. XI т. можетъ имѣть мѣсто только по протестованнымъ векселямъ. (Рѣш. 4 деп. Сената по дѣлу Лагорева съ Шишковымъ—журн. гражд. и торг. права 1871 г. № 3).

ОТДѢЛЕНІЕ ВТОРОЕ.

О количествѣ взысканія по векселямъ переводнымъ.

667. Когда переводный вексель въ срокъ свой не будетъ удовлѣтворенъ, тогда, по протестѣ, или предъявляется онъ ко взысканію съ плательщика, буде вексель имъ принятъ, или же требованіе платежа обращается на векселедателя, или на одного изъ надписателей, по волѣ векселедержателя. Сіе обратное требованіе производится посредствомъ: 1) обратнаго счета, или 2) обратнаго векселя (retraite).

668. Обратное требованіе состоитъ въ требованіи капитальной суммы протестованнаго векселя, росту по полупроценту въ мѣсяцъ, издержекъ и разности курса (рекамбіо).

669. Когда обратное требованіе производится съ векселедателя, тогда разность курса опредѣляется курсомъ того мѣста, гдѣ первоначальный вексель къ платежу былъ назначенъ, на то мѣсто, откуда онъ былъ выданъ, а когда требованіе производится съ надписателя, тогда разность курса опредѣляется курсомъ того мѣста, куда первоначальный вексель имъ былъ высланъ, или гдѣ оный былъ надписанъ (négocié), на то мѣсто, гдѣ долженствовалъ онъ быть заплаченъ.

670. Обратное требованіе сопровождается *обратнымъ счетомъ*. Оно содержитъ въ себѣ: 1) капитальную сумму протестованнаго векселя, съ ростомъ по полупроценту въ мѣсяцъ; 2) издержки протеста и другія законныя издержки, какъ то: на банкирскія коммисіи, на куртажныя деньги, на гербовую бумагу и почтовое отправленіе; 3) означеніе имени лица, на коего требованіе обращается; 4) вексельный курсъ, если счетъ написанъ на россійскія деньги.

671. Обратный счетъ удостовѣряется маклеромъ, а гдѣ онаго нѣтъ, свидѣтельствомъ двухъ торгующихъ лицъ. См. прим. къ ст. 291.

672. Къ нему (ст. 671) прилагается протестованный вексель, самый протестъ или списокъ съ него за надлежащею скрѣпою; когда же обратное требованіе производится съ одного изъ надписателей, то къ обратному счету прилагается сверхъ того свидѣтельство о состояніи вексельнаго курса между мѣстомъ первоначальнаго платежа и мѣстомъ, откуда вексель сначала былъ выданъ.

673. Въ обратномъ требованіи отъ одного надписателя къ другому не дозволяется соединять или слагать въ обратномъ счетѣ разности въ курсѣ отъ одного мѣста на другое; а каждый надписатель обязанъ платить не болѣе одного рекамбіо другому и окончательно взыскивается съ векселедателя также одно токмо рекамбіо, согласно тому, какъ сіе въ статьяхъ 669 и 670 постановлено.

674. Ростъ по протестованному векселю считается со дня протеста въ неплатежѣ; но ростъ на издержки протеста, на разность курса и

другія законныя издержки считается только съ того дня, какъ вексель представленъ будетъ ко взысканію судебнымъ порядкомъ.

675. Сіи же самыя правила наблюдаются и при производствѣ требованія посредствомъ обратнаго векселя, который выдается на того, на кого векселедержатель обращаетъ взысканіе и при которомъ долженъ быть всегда присоединенъ обратный счетъ съ протестованнымъ векселемъ и спискомъ протеста, за надлежащею скрѣпою.

676. Во всѣхъ случаяхъ, когда взысканія по переводнымъ векселямъ производятся чрезъ управы благочинія, или посредствомъ коммерческаго суда, положенныя пени имѣютъ мѣсто тамъ же, какъ и по векселямъ простымъ. См. ст. 645 прим. 3 и ст. 651 прим.

ГЛАВА ШЕСТАЯ.

Объ отвѣтственности по вексельнымъ взысканіямъ.

677. За упущеніе въ вексельномъ взысканіи, чиновники полиціи, какъ городской, такъ земской, сверхъ взысканій вообще за упущеніе по должности закономъ положенныхъ, подвергаются и взысканію съ нихъ капитала, процентовъ, издержекъ и пеней, въ статьяхъ 663, 664 и 666 опредѣленныхъ, когда доказано будетъ, что отъ упущенія сего послѣдовало сокрытіе или самого должника или имущества его, въ виду при взысканіи бывшаго.

Примѣчаніе (по прод. 1864 г.). По правиламъ, изданнымъ въ 1862 году, въ губерніяхъ, управляемыхъ по общему учрежденію (общ. учр. губ., ст. 3) городскія и земскія полиціи соединены новосмѣшеніе въ одинъ составъ, за исключеніемъ губернскихъ и нѣкоторыхъ болѣе значительныхъ городовъ и мѣстечекъ, кои сохраняютъ свою отдѣльную отъ уѣздной полиціи (см. общ. учр. губ. ст. 2509, прим. по прод. 1863 г.).

678. Доказательства въ упущеніяхъ полиціи предъявляются истцемъ губернскому правленію, которое, взявъ объясненіе, если найдетъ доказательства очевидными, полагаетъ на виновныхъ взысканіе, выше сего (ст. 677) опредѣленное, раздѣляя оное по соразмѣрности получаемыхъ ими окладовъ и съ обращеніемъ его на движимое и недвижимое ихъ имѣніе, а имъ предоставляетъ отыскивать себѣ удовлетвореніе съ должниковъ по строгости вексельнаго права.

679. Если же представленныя объ упущеніяхъ доказательства найдены будутъ сомнѣнію подлежащими, то дѣло отсылается къ разсмотрѣнію въ коммерческій судъ, а гдѣ онаго нѣтъ, въ палату гражданскаго суда; между тѣмъ искъ съ обвиняемыхъ въ упущеніи немедленно обезпечивается наложеніемъ на ихъ имущества запрещенія.

680. Когда судъ, взявъ вновь отъ обвиняемыхъ объясненіе, признаетъ доказательства упущенія ясными, то присуждаетъ истцу съ виновныхъ взысканіе и отсылаетъ рѣшительное свое опредѣленіе въ губернское правленіе, для надлежащаго исполненія. Губернское правленіе по сему опредѣленію немедленно производитъ взысканіе по всей строгости вексельнаго порядка.

682. Жалобы на рѣшенія суда приносятся въ Правительствующій Сенатъ по апелляціи порядкомъ, въ уставѣ коммерческаго суда опредѣленнымъ, съ тѣмъ только различіемъ, что жалобы таковыя допускаются, хотя бы сумма взысканія была и менѣе той, какая назначена для переноса дѣлъ изъ коммерческаго суда въ Правительствующій Сенатъ. Принесеніемъ жалобы хотя и пріостанавливается взысканіе, но обезпеченіе иска остается въ своей силѣ до окончанія дѣла.

683. Если бы, сверхъ чаянія, губернское правленіе во взысканіи, или обезпеченіи сего рода исковъ, допустило какое либо послабленіе: то по жалобѣ, на него принесенной, и по разсмотрѣніи ея въ Правительствующемъ Сенатѣ, оно само подвергается взысканію, выше сего опредѣленному, совокупно съ мѣстами, ему подчиненными, по соразмѣрности окладовъ, съ обращеніемъ онаго на движимое и недвижимое имѣніе. См. ст. 645 пр. 3 и ст. 651 прим.

Примѣчанія. Правила, постановленныя въ сей главѣ о губернскомъ правленіи, въ С.-Петербургѣ относятся къ управѣ благочинія.

ГЛАВА СЕДЬМАЯ.

О распредѣленіи пенныхъ денегъ.

684. Взыскиваемые на основаніи 666 статьи (п. 1) съ должниковъ по векселямъ единовременно въ пеню два процента, распредѣляются исключительно въ награду тѣмъ чиновникамъ полиціи, кои были употреблены при взысканіи. Для сего означенныя пенныя деньги препровождаются по взысканіи оныхъ, въ столицахъ въ управы благочинія, а въ прочихъ городахъ въ губернскія правленія. Изъ взыскиваемыхъ же по той же 666 статьѣ (п. 2) четырехъ процентовъ пени, одна половина, т. е. два процента, распредѣляются такъ же и на томъ же основаніи, какъ выше постановлено, между чиновниками полиціи, а другая половина, т. е. остальные два процента, отсылаются въ коммерческіе суды и обращаются (по правиламъ, какія даны будутъ отъ министерства юстиціи), въ награду чиновникамъ помянутыхъ судовъ, на канцелярскія для оныхъ потребности и въ возмѣщеніе производимыхъ на сіи суды изъ городскихъ суммъ расходовъ. Въ коммерческихъ судахъ ведутся сими пенными деньгамъ по книгѣ счетъ, повѣрка и храненіе на томъ же основаніи, какъ постановлено о казенныхъ штрафахъ, въ судебныя мѣста поступающихъ. См. ст. 645 прим. 3 и 651 прим.

Примѣчанія. Составленіе постоянныхъ правилъ, въ сей статьѣ упоминаемыхъ, отложено до тѣхъ поръ, пока при обширнѣйшемъ развитіи торговли или другихъ благопріятныхъ обстоятельствахъ, четырехпроцентный сборъ получитъ дальнѣйшее приращеніе Предсѣдателямъ коммерческихъ судовъ предоставлено поступающія въ сіи суды, на основаніи сей статьи, пенныя по вексельнымъ взысканіямъ деньги употреблять по ближайшему ихъ усмотрѣнію на канцелярскія потребности, представляя ежегодно въ министерство юстиціи подробные отчеты о употребленіи сихъ денегъ.

685. Сила узаконеній о взысканіи и распредѣленіи пенныхъ де-

нетъ между чиновниками полиціи и коммерческихъ судовъ не распространяется на ратуши и магистраты. См. прим. къ ст. 28.

Примѣчаніе. Изъ сего исключается армянскій нахичеванскій магистратъ, который, въ отношеніи нравилъ о взысканіи съ неисправныхъ должниковъ по векселямъ и о распредѣленіи пенныхъ денегъ, поступаетъ на тѣхъ же самыхъ основаніяхъ, какія постановлены въ статьяхъ 666 и 683.

РАЗДѢЛЪ ВТОРОЙ.

О торговыхъ договорахъ, разнымъ родамъ торговли свойственныхъ.

ГЛАВА ПЕРВАЯ.

О договорѣ найма купеческихъ приказчиковъ и лавочныхъ сидѣльцевъ.

ОТДѢЛЕНІЕ ПЕРВОЕ.

О составленіи и совершеніи договора.

685. Купеческіе приказчики и лавочные сидѣльцы могутъ быть принимаемы хозяевами по записямъ и съ поручительствомъ, или безъ оныхъ.

1) Статья 685 уст. торг. предоставляетъ на волю хозяевъ, принимать приказчиковъ и сидѣльцевъ по записямъ и безъ оныхъ, но послѣдствія того или другаго способа найма опредѣлены въ 686 и 687 ст. того же устава. По смыслу этихъ статей, приказчики или сидѣльцы не вправѣ законно требовать отъ хозяевъ вознагражденія, котораго не выговорили себѣ письменнымъ о наймѣ условіемъ. (Рѣш. гражд. кас. деп. 1868 г. № 674 Баранова).

2) Хозяева обязаны заключать съ своими приказчиками письменные договоры о наймѣ. Ст. 685 XI т. не разрѣшаетъ хозяевамъ принимать приказчиковъ безъ договора о наймѣ, но дозволяетъ лишь хозяевамъ принимать приказчиковъ безъ поручныхъ записей, т. е. безъ договоровъ о поручительствѣ третьяго лица за приказчика. (Рѣш. Спб. коммерч. суда по дѣлу Томсона—журн. гражд. и угол. пр. 1873 г. № 1).

686. Срокъ служенія приказчиковъ или лавочныхъ сидѣльцевъ, имъ жалованье или рядная плата, также жилище и содержаніе, зависятъ отъ взаимнаго ихъ съ хозяевами условія, и опредѣляются письменнымъ о наймѣ ихъ договоромъ, при самомъ пріемѣ заключаемымъ.

687. Если таковаго письменнаго договора (ст. 686) заключено не было, или если въ ономъ на счетъ рядной платы и содержанія ничего

не сказано: то приказчикъ или сидѣлецъ не вправѣ того законно требовать.

Торговый уставъ не исключаетъ возможности найма приказчиковъ и сидѣльцевъ и безъ письменнаго договора и существованіе подобнаго словеснаго условія можетъ быть доказываемо свидѣтельскими показаніями. (Рѣш. гражд. кас. деп. 1871 года № 144).

688. Въ договорѣ о наймѣ приказчика или лавочнаго сидѣльца, сверхъ означенія общихъ и частныхъ условій, должно быть упомянуто, что существующее постановленіе о приказчикахъ читано.

689. Сей договоръ [ст. 688] совершается черезъ явку у маклера и записку въ его маклерскую книгу. См. прим. къ ст. 291.

ОТДѢЛЕНІЕ ВТОРОЕ.

О исполненіи договора и обязанностяхъ приказчика.

690. Приказчикъ или сидѣлецъ обязанъ исполнять приказанія и порученія своего хозяина во всей точности, быть къ нему и семейству его почтительнымъ и въ поведеніи исправнымъ.

691. Приказчика или сидѣльца, ведущаго безпорядочную и развратную жизнь, дозволяется хозяину унимать домашнею строгостію; если тѣмъ не исправится, то хозяинъ можетъ приносить на него жалобу въ судѣ, гдѣ по розысканію онъ подвергается наказанію, смотря по степени безпорядка и развратности.

692. Отъ взаимныхъ условій хозяина съ приказчикомъ или сидѣльцемъ зависитъ, производить ли ему въ домѣ или лавкѣ какія работы, или нѣтъ; но соблюденіе чистоты и опрятности въ лавкѣ или конторѣ, во всякомъ случаѣ, лежитъ на обязанности приказчика.

693. Приказчикъ или сидѣлецъ не долженъ принимать отъ хозяина своего въ свое распоряженіе ни денегъ, ни товара, не росписавшись въ книгѣ, равнымъ образомъ не долженъ отдавать ничего безъ росписки въ книгѣ хозяину, въ отвращеніе могущихъ въ противномъ случаѣ произойти споровъ.

1) На основаніи 693 ст. уст. торг., о принятіи сидѣльцемъ отъ своего хозяина денегъ или товара въ свое распоряженіе должны быть росписки сидѣльца въ книгѣ, и за силою этого закона, а также по смыслу 719 ст. книги хозяина безъ росписки въ нихъ сидѣльца, сами по себѣ не могутъ составлять доказательства въ принятіи отъ хозяина денегъ или товара. (Рѣш. граж. кас. деп. 1872 г. № 46 (Пушкина).

2) См. ниже выписку 3 подъ ст. 709.

694. Сидѣлецъ несовершеннихъ лѣтъ не долженъ имѣть довѣрія и въ распоряженіи своемъ товара болѣе какъ на тридцать рублей серебромъ; въ противномъ случаѣ хозяинъ не имѣетъ права взыскивать. Если мальчикъ, отданный въ науку, имѣетъ поручителемъ отца или родственника и не моложе пятнадцати лѣтъ, въ такомъ случаѣ имѣ-

скивается съ поручителей; за неимѣніемъ же сего возраста никакое поручительство не дѣйствительно и искъ не пріемлется.

Несовершеннолѣтній сидѣлецъ не долженъ имѣть довѣрія и въ распоряженіи своемъ товара не болѣе какъ на 30 р., въ противномъ случаѣ хозяинъ не имѣетъ права взыскивать. На этомъ основаніи и поручитель за несовершеннолѣтняго отвѣчаетъ въ предѣлахъ не свыше указанной суммы, хотя бы хозяинъ довѣрялъ своему сидѣльцу на большую сумму. (Рѣш. гражд. кас. департ. 1871 г. № 92).

695 (по прод. 1868 г.). Приказчикъ или сидѣлецъ, опредѣленный хозяиномъ къ отправленію торговыхъ его дѣлъ или въ лавку, или въ иное какое мѣсто для продажи товаровъ, ни подъ какимъ видомъ не долженъ управлять чужими дѣлами, ни брать чужихъ товаровъ для продажи, безъ письменнаго на то отъ своего хозяина дозволенія. Въ противномъ случаѣ найденные у него такіе товары отбираются въ пользу хозяина и приказчикъ или сидѣлецъ подвергается взысканію или наказанію, въ 1186 статьѣ улож. о наказ., изд. 1866 г., опредѣленнымъ. См. примѣч. къ ст. 28.

Деньги, вырученныя приказчикомъ торговлею въ лавкѣ хозяина, производимой своими товарами, за собственный свой счетъ, безъ письменнаго на то, вопреки 695 ст. XI т. уст. торг., дозволенія хозяина, подлежатъ взысканію съ приказчика въ пользу хозяина. (Рѣш. Правит. Сената по дѣлу Постникова съ Козловымъ—журн. гражд. и угол. права 1873 г. № 3).

696. Запрещается купеческому приказчику или сидѣльцу производить торгъ на имя хозяина собственными своими товарами.

697. Запрещается приказчику или сидѣльцу торговать такими товарами, какими торговля хозяину не дозволена. Если онъ въ томъ изобличенъ будетъ, то подвергается взысканію, опредѣленному въ статьѣ 122 положенія о пошлинахъ за право торговли и другихъ промысловъ.

698. Приказчикъ или сидѣлецъ, управляя торговыми дѣлами своего хозяина, долженъ отвращать, по мѣрѣ возможности, всякіе убытки.

Купеческіе приказчики, уполномоченные отъ своихъ хозяевъ продавать товары, могутъ предъявить къ покупщикамъ, въ случаѣ уклоненія ихъ отъ платежа денегъ за купленный товаръ, искъ непосредственно отъ своего лица, безъ особой довѣренности на веденіе дѣла отъ хозяина. (Рѣш. гражд. касеац. департ. 1867 г. № 241 Цѣпова).

699. Если приказчикъ или сидѣлецъ безъ письменнаго отъ хозяина приказа продастъ товаръ въ убытокъ противъ цѣны, ему назначенной, то онъ обязанъ по требованію хозяина такой убытокъ заплатить и сверхъ того подвергается взысканію или наказанію, въ статьѣ 1186 уложенія о наказаніяхъ, изд. 1866 г., постановленному.

700. Приказчикъ или сидѣлецъ, изобличенный въ подрывѣ кредита своего хозяина, если имъ прощенъ не будетъ, подвергается взысканію или наказанію на основаніи улож. о наказ. ст. 1187, по изд. 1866.

701. Приказчикъ или сидѣлецъ, небреженіемъ своимъ повредившій ему довѣренное, платитъ за то хозяину безотговорочно, или заслуживаетъ.

702. Приказчикъ или сидѣлецъ, за ложные своему хозяину по отправленію ввѣренныхъ дѣлъ представленія и счеты подвергается наказанію, опредѣленному за лживые поступки; причемъ не пріемлется въ уваженіе и прощеніе хозяина.

703. Приказчикъ или сидѣлецъ, промотавшій хозяйское, платитъ хозяину убытки, и сверхъ того, за сіе, какъ за воровство, предается уголовному суду.

704. Малолѣтные сидѣльцы за шалости наказываются розгами при хозяинѣ или родителяхъ или членахъ магистрата, въ домѣ; а по жалобѣ хозяина, судятся и наказываются за всякій противный ихъ должности проступокъ симъ же порядкомъ, потому что по малолѣтству и несмыслію, они не равняются съ людьми зрѣлыхъ лѣтъ. См. примѣч. къ ст. 28.

ОТДѢЛЕНІЕ ТРЕТІЕ.

Объ ответственности хозяинъ за дѣйствія приказчиковъ, отчетахъ и отпуске.

705. Хозяинъ отвѣчаетъ за дѣйствія приказчиковъ во всемъ томъ, что въ силу его порученія, приказанія, или съ его вѣдома и воли учинено будетъ.

1) Хозяинъ лавки или вообще торговаго заведенія подлежитъ, въ отношеніи сторонннихъ лицъ—покупщиковъ, отвѣтственности за своего приказчика, хотя бы послѣдній не былъ уполномоченъ формальною довѣренностію, если только будетъ доказано, что приказчикъ дѣйствовалъ въ силу даннаго хозяиномъ разрѣшенія, приказанія, съ его вѣдома и воли. (Рѣш. гражд. кассац. депар. 1870 г. № 321 Виницкаго).

2) Въ торговомъ быту конторщики, приказчики, сидѣльцы, артельщики и т. п. лица, состоящія у купца въ услуженіи, исполняя свои постоянныя обязанности или отдѣльныя порученія, являются его представителями въ отношеніи третьихъ лицъ, такъ что все сдѣланное ими, въ предѣлахъ даннаго имъ порученія, обязательно для ихъ хозяина, какъ бы сдѣланное имъ самимъ, хотя лица эти и не имѣютъ формальной довѣренности, а служатъ у своего хозяина по найму. Посему, въ случаѣ передачи уполномоченнымъ къ тому отъ продавца лицомъ недѣйствительнаго банковаго билета покупщику, продавецъ обязанъ вознаградить послѣдняго за понесенные имъ отъ сего убытки. (Рѣш. Спб. коммерч. суда по дѣлу Смирнова съ Лампе—журн. гражд. и угол. права 1873 г. № 1).

3) Приказчикъ, коему поручено хозяиномъ завѣдываніе лавкою, по существующему въ торговомъ быту обычаю, имѣетъ право на покупку товара въ лавку и на продажу его изъ лавки,

причемъ покупатели и продавцы товара считаютъ ответственнымъ передъ собою лицомъ не приказчика, а хозяина лавки. Хозяинъ лавки, въ которую поступилъ товаръ, купленный заведующимъ лавкою приказчикомъ, обязанъ немедленно возвратить продавцу самый товаръ или уплатить причитающіяся за оный деньги, но не вправѣ отказываться отъ всякой предъ продавцемъ ответственности подъ тѣмъ предлогомъ, что товаръ купленъ его приказчикомъ не на наличныя деньги и что приказчику по договору найма не было предоставлено право кредитоваться. Изъ общаго правила объ ответственности хозяина за поступившій въ его лавку товаръ можетъ быть допущено изъятіе только въ томъ случаѣ, когда онъ докажетъ, что приказчикъ, безъ его вѣдома и войдя въ стачку съ продавцомъ товара, продавалъ этотъ товаръ за собственный счетъ. (Рѣш. Спб. коммерч. суда по дѣлу Сидорова съ Исаевой — журн. гражд. и уголов. права 1873 г. № 1).

706. Всѣ издержки, какія приказчикъ или сидѣлецъ при отправленіи своей должности или даннаго порученія сдѣлаетъ, относятся на счетъ хозяина, но ему запрещается дѣлать издержки прихотливыя; и потому, всѣ расходы, умноженные роскошью приказчика или сидѣльца несоотвѣтственно его состоянію, на счетъ хозяина не пріемлются; а въ случаѣ издержанія на оныя хозяйскихъ денегъ и невозможности заплатить, онъ подвергается наказанію на основаніи уложенія о наказаніяхъ, ст. 1191, по изд. 1866 г.

1) Заемъ, сдѣланный приказщикомъ по порученію хозяина, обязателенъ для послѣдняго, хотя бы приказчикъ не былъ на это уполномоченъ законною довѣренностью, а порученіе или приказаніе выражено было въ простомъ письмѣ. (Рѣш. гражд. кассац. деп. 1870 г. № 470 Богомолова и № 1755 Пашина).

2) Написаніе продавцомъ счета на отпущенный товаръ на имя хозяина, несмотря на то, что переговоры о продажѣ товара ведены были продавцомъ съ приказчикомъ, служитъ доказательствомъ, что товаръ проданъ хозяину, а не приказчику; надпись, сдѣланная на счетѣ приказчикомъ, что онъ обязуется заплатить по этому счету остальныя деньги, не можетъ служить доказательствомъ согласія продавца считать своимъ должникомъ приказчика, а не хозяина, и даетъ лишь продавцу право обратиться съ требованіемъ платежа не только къ хозяину, но и къ приказчику, по своему усмотрѣнію. (Рѣш. спб. коммерч. суда по дѣлу Ефимова съ Семеновымъ – жур. гражд. и угол. права 1873 года № 1).

3) Предоставленіе хозяиномъ въ довѣренности приказчику права запасаться товаромъ для торговли на извѣстную сумму даетъ продавцамъ товара основаніе предполагать, что приказчикъ уполномоченъ на покупку товара въ кредитъ до опредѣленной въ довѣренности суммы, хотя бы въ довѣренности и не предоставлено было ему права кредитоваться. (Рѣш. спб. ком-

мерческаго суда по дѣлу Васильева съ Александровымъ—журн. гражд. и угол. права 1873 г. № 1).

4) Заемъ, сдѣланный приказчикомъ для хозяина и выходящій изъ предѣловъ дозволенія послѣдняго, ограниченнаго въ суммѣ и во времени и даннаго собственно на одинъ случай, не обязателенъ для хозяина, хотя бы такой заемъ и былъ сдѣланъ приказчикомъ въ интересахъ хозяина. (Рѣш. Правит. Сената по дѣлу Лазарева съ Шароновымъ—журн. гражд. и угол. права 1873 г. № 1).

5) Если приказчикъ отпускалъ товары въ кредитъ съ вѣдома хозяина, то послѣдній не въ правѣ отыскивать съ него убытки или платежъ возникшаго такимъ образомъ долга. (Рѣш. спб. коммерч. суда по дѣлу Вижуховыхъ — журн. гражд. и угол. права 1873 г. № 3).

707. Хозяинъ не подлежитъ ни отвѣтственности, ни положенному таможенными узаконеніями штрафу, когда его приказчики безъ его вѣдома и воли торгуютъ заповѣдными, или утаенными отъ пошлинъ товарами.

708. Всякія вообще сдѣлки по производству торга собственнымъ капиталомъ, но на чужое имя и безъ платежа установленныхъ новинностей, признаются по закону ничтожными, и участвующіе въ такихъ сдѣлкахъ подвергаются законной отвѣтственности, на основаніи правилъ, изложенныхъ въ статьѣ 115 положенія о пошлинахъ за право торговли и другихъ промысловъ.

709. Приказчики и сидѣльцы обязаны давать своимъ хозяевамъ въ торговыхъ порученіяхъ надлежащіе отчеты по востребованію, а по прошествіи каждаго года съ нихъ разсчитываться во всемъ, въ теченіе года имъ ввѣренномъ или производимомъ, и получать отъ нихъ въ томъ свидѣтельство при отпускѣ.

1) Приказчикъ, уволенный хозяиномъ, сдавъ ему надлежащій отчетъ, имѣетъ право требовать выдачи установленнаго для перехода къ другому хозяину свидѣтельства, не дожидаясь истеченія годоваго срока, опредѣленнаго закономъ для разсчета между хозяевами и приказчиками. (Рѣш. граж. кас. деп. 1870 г. № 1877).

2) Приказчикъ не можетъ быть освобожденъ отъ обязанности давать отчетъ по требованію бывшаго своего хозяина потому лишь, что это затруднительно исполнить. (Рѣш. гражд. кас. деп. 1871 г. № 32 Чигутова).

3) Приказчикъ обязанъ дать хозяину отчетъ и въ томъ случаѣ, когда хозяинъ самъ распоряжался торговлею въ лавкѣ. Не взятіе хозяиномъ отъ приказчика росписки въ принятіи товара, не освобождаетъ послѣдняго отъ обязанности дать отчетъ въ товарѣ, если онъ не отрицаетъ, что товаръ дѣйствительно находился въ лавкѣ на показанную хозяиномъ сумму. (Рѣш. Спб. коммерч. суда по дѣлу Свѣтлосановой съ Ильинымъ — журн. гражд. и угол. права 1873 г. № 3).

и судебныхъ ратушъ (см. выше, ст. 28, примѣч., по сему прод.), словесные суды переданы въ вѣдѣніе уѣздныхъ судовъ, которые обязаны снабжать ихъ канцелярскими служителями и канцелярскими припасами.

Примѣчаніе 2 (по прод. 1869 г.). Въ 1868 году указомъ Правительствующаго Сената, въ разъясненіе примѣчанія 1 къ сей (717) статьѣ (по прод. 1868 г.), опредѣлено: торговые словесные суды, за упраздненіемъ уѣздныхъ судовъ, присоединять къ мѣстнымъ городскимъ думамъ, которыя обязаны снабжать ихъ канцелярскими служителями и канцелярскими припасами.

718. Если приказчикъ или сидѣлецъ не потребуетъ отъ своего хозяина заслуженныхъ денегъ, пропустя послѣ срока мѣсяцъ, не бывши въ отлучкѣ: то теряетъ право иска.

719. Если приказчикъ или сидѣлецъ былъ принятъ хозяиномъ безъ поручной записи, то послѣдній можетъ приносить на него жалобу по такимъ только искамъ, въ коихъ актами служатъ крѣпостныя и своеручныя письма.

Отношенія хозяевъ и приказчиковъ или сидѣльцевъ по предмету возникшихъ между ними споровъ по разсчетамъ, опредѣляются, независимо отъ условія заключеннаго между ними договора найма или препорученія (ст. 61 пол. о пошл. за право торг., прил. къ 464 ст. уст. о пошл. по прод. 1863 года), закономъ, въ статьяхъ 693, 694, 698, 699, 701, 703, 709—714 и 719 св. зак. т. XI ч. 2 уст. торг. Въ силу сихъ статей закона, приказчики или сидѣльцы не должны принимать отъ хозяина въ свое распоряженіе ни денегъ, ни товара, не росписавшись въ пріемѣ таковыхъ въ книгахъ, а равно они не должны и отдавать хозяину ничего безъ росписки въ книгѣ, и по востребованію хозяина обязаны дать ему отчеты по исполненнымъ ими для хозяина торговымъ порученіямъ и по всему имъ для таковыхъ вѣренному; если же приказчики и сидѣльцы въ условіяхъ, опредѣленныхъ закономъ, по требованію хозяина не дадутъ ему отчета и съ нимъ не разсчитаются, то хозяину для возстановленія его нарушеннаго тѣмъ права на отчетъ и разсчетъ со стороны его приказчика или сидѣльца, принадлежитъ по общему закону право иска противъ таковыхъ, и въ случаѣ если такой искъ будетъ предъявленъ противъ приказчика или сидѣльца принятаго хозяиномъ безъ поручной записи, то по смыслу 719 ст. уст. торг., истецъ хозяинъ можетъ доказывать правильность своего иска о разсчетѣ единственно письменными актами отвѣтчика, имѣющими по закону силу актовъ имъ подписанныхъ (ст. 693 уст. торг.). (Рѣш. гражд. кас. деп. 1871 г. № 706 Ламинадова).

720. Всѣ правила о приказчикахъ и сидѣльцахъ, изложенныя въ сей главѣ, распространяются въ полной мѣрѣ на дѣтей купцовъ и другихъ лицъ торговаго или вообще свободнаго состоянія, отдаваемыхъ родителями или родственниками ихъ въ конторы и лавки для изученія торговлѣ и бухгалтеріи.

1) Правила, постановленныя для опредѣленія отношеній между хозяевами и приказчиками, относятся въ равной степени какъ къ приказчикамъ, служащимъ по договору найма, такъ и къ приказчикамъ, торгующимъ по довѣренности. (Рѣш. гражд. кас. деп. 1870 г. № 1944 Муравлева).

2) Законы о купеческихъ приказчикахъ и лавочныхъ сидѣльцахъ не распространяются на участниковъ въ торговомъ дѣлѣ или компаніонов, хотя бы они по договору обязаны были отчетностію предъ другими компаніонами. (Рѣш. гражд. кас. деп. 1869 г. № 639 Черкасова).

ГЛАВА ВТОРАЯ.

О торговой довѣренности.

721. Договоры торговой довѣренности заключаются посредствомъ актовъ, именуемыхъ довѣренностями. Торговыя довѣренности раздѣляются на два рода: 1) довѣренности на производство торга, и 2) довѣренности на нахожденіе по таможенному производству дѣлъ.

Статьи 721 и 722, по содержанію своему, могутъ быть примѣняемы лишь къ лицамъ торговаго сословія. (Рѣш. гражд. кас. деп. 1868 г. № 744 Ляпунова).

ОТДѢЛЕНІЕ ПЕРВОЕ.

О довѣренности на производство торга.

I. О предметахъ сей довѣренности и разныхъ ея видахъ.

722. Довѣренность на производство торга есть письменный актъ, силою коего имѣющій право торга уполномочиваетъ другое лицо къ производству торговыхъ дѣлъ своихъ или оборотовъ на свой счетъ и на свое имя.

Примѣчанія. Сей актъ называется также *кредитомъ*, *кредитнымъ письмомъ* и *кредитною довѣренностію*.

723. Предметомъ довѣренности на производство торга могутъ быть всякія вообще торговыя дѣла и обороты, на отправленіе коихъ вѣритель имѣетъ законное право, также, подряды и откупы разнаго рода.

724. Довѣренность на производство торга и управленіе торговыми дѣлами бываетъ *частная*, или *общая*, притомъ *ограниченная*, или *полная*, и безъ ограниченія.

725. Посредствомъ *частной* довѣренности предоставляется повѣренному, приказчику или комиссіонеру единовременно отправить извѣстное какое либо, въ самой довѣренности означенное торговое порученіе, или цѣлую торговую операцію, какъ-то: принять отпущенные на имя, счетъ и страхъ вѣрителя товары, продать оные на наличныя деньги, или промѣнять на другіе товары, заключить въ томъ торгъ, съ покупщикомъ разсѣлку учинить, деньги получить и росписке-

ку дать, купить и отправить на имя вѣрителя, по данной отъ него росписи, товары на наличныя деньги, или въ долгъ до извѣстной суммы, и прочія симъ подобныя порученія (прим.).

При выдачѣ векселя по торговой довѣренности, тотъ, кто даетъ подъ такой вексель деньги или товаръ не обязанъ записывать на довѣренности сколько дано имъ подъ вексель денегъ или товара, если объ этомъ въ довѣренности не было постановлено. (Рѣш. гражд. кас. деп. 1872 г. № 282, Колесниковой).

726. *Общею* довѣренностію предоставляется повѣренному приказчику или коммисіонеру въ продолженіе извѣстнаго, въ оной опредѣленнаго срока, вообще отправлять торговыя дѣла вѣрителя и входить во всѣ съ оными сопряженныя соотношенія, какъ-то: къ извѣстному порту торговать, принимать, продавать и покупать товары и въ оныхъ раздѣлку чинить и росписываться, контракты заключать и оные гдѣ слѣдуетъ записывать, деньги получать, платить и къ переводу ассигновать, векселя къ платежу надписывать, давать, брать и протестовать, а по обстоятельствамъ дѣла мириться (прим.).

727. Всякая довѣренность, данная въ общихъ выраженіяхъ и безъ опредѣленія условій, также качества и количества товаровъ, предоставляетъ повѣренному, приказчику или коммиссіонеру право дѣйствовать въ такихъ случаяхъ по собственному своему усмотрѣнію, и называется *полною* или *неограниченною* довѣренностію.

II. О составленіи довѣренности.

728. Въ довѣренности должно быть означено: 1) имя, прозваніе и состояніе повѣреннаго; приказчика или коммиссіонера; 2) какое ему дѣлается порученіе, и какія дозволено заключать условія и производить дѣла; 3) какое опредѣлено ему жалованье, содержаніе или вознагражденіе; 4) срокъ довѣренности, если она общая; 5) обязанность приказчика ежегодно давать хозяину отчетъ; 6) обязательство хозяина отвѣтствовать на основаніи законовъ, какъ за долги приказчика, такъ и за всякія его дѣйствія, съ довѣренностію согласныя.

729. Въ кредитномъ письмѣ, выдаваемомъ лавочнику, приказчику или сидѣльцу, сверхъ означенныхъ въ предыдущей статьѣ 728 принадлежностей, должно быть постановлено, что ему запрещается самая покупка товаровъ въ лавку; ибо сія покупка можетъ быть ему довѣряема въ такомъ только случаѣ, когда онъ записанъ въ званіе, которое ему самому даетъ на то законное право.

730. Запрещается лицамъ торговаго званія давать лицамъ, не принадлежащимъ къ сему сословію, довѣренности на производство торговли (см. зак. гражд.).

731. Купцы могутъ давать довѣренности своимъ приказчикамъ на одинъ, на два и на три года. Впрочемъ дача довѣренностей приказчикамъ предоставляется усмотрѣнію ихъ хозяевъ.

732. Всякая довѣренность отъ купцовъ къ повѣреннымъ, приказчикамъ и коммиссіонерамъ должна быть писана на гербовой бумагѣ въ два рубля серебромъ за листъ, по установленной формѣ, и подписана вѣрителемъ или отъ него уполномоченнымъ.

732. Довѣренность, данная безъ соблюденія формы или въ неопредѣлительныхъ выраженіяхъ, не дѣйствительна.

III. О совершеніи довѣренности.

734. Довѣренность на производство торга и управленіе торговыми дѣлами въ рукоприкладствѣ вѣрителя свидѣтельствуется въ думѣ или ратушѣ, гдѣ вносится отъ слова до слова въ особую книгу, а подлинникъ возвращается предъявителю съ роспискою.

Примѣчаніе 1 (по прод. 1863 г.). За упраздненіемъ магистратовъ и судебныхъ ратушъ (см. выше, ст. 23, примѣч. по сему прод.), дѣла по засвидѣтельствованію довѣренностей подчинены вѣдѣнію уѣздныхъ судовъ.

Примѣчаніе 2 (по прод. 1871 г.). Въ мѣстностяхъ, гдѣ введено въ дѣйствіе положеніе о нотаріальной части 14 апрѣля 1866 года (зак. гражд. ст. 708, прил., по прод. 1868 г.), совершеніе и засвидѣтельствованіе явки довѣренностей возложено на нотаріусовъ.

735 (по прод. 1863 г.). Если довѣренность дается болѣе, нежели на срокъ, на который хозяинъ имѣетъ торговое свидѣтельство, то свидѣтельствованіе оной въ думѣ или ратушѣ совершается не иначе, какъ со взысканіемъ съ него пошлинъ и повинностей за всѣ послѣдующіе годы, въ продолженіе коихъ довѣренность должна имѣть свое дѣйствіе; изъ числа сихъ денегъ, принадлежащія казнѣ и къ суммѣ земской повинности, отсылаются въ тоже время въ мѣстныя уѣздныя казначейства; а слѣдующія въ городской доходъ, препровождаются полною суммою, по принадлежности, въ думы и ратуши. См. ст. 85 доп. (прим.) и ст. 784 (прим.).

IV. О пространствѣ и предѣлахъ власти лицъ, уполномоченныхъ торговою довѣренностію.

736. Пространство и предѣлы власти лицъ уполномоченныхъ отъ купцовъ довѣренностію къ производству торга и къ управленію торговыми дѣлами, зависятъ отъ качества и содержанія самой довѣренности и опредѣляются общими правилами, въ законахъ гражданскихъ постановленными.

Отвѣтственность по векселю, выданному повѣреннымъ, не можетъ быть обращена на довѣрителя, ежели о выдачѣ этого векселя не сдѣлано надписи на довѣренности, а между тѣмъ изъ сдѣланныхъ на ней надписей видно, что повѣреннымъ выданы были другіе векселя на большую сумму противъ предоставленнаго ему права кредитоваться. (Рѣш. гражд. кас. дел. 1870 г. № 1185 Калашникова).

737. Правила, въ предшедшей главѣ о наемныхъ приказчикахъ и лавочныхъ сидѣльцахъ, изложенныя, въ разсужденіи отчетовъ, храненія и сбереженія товаровъ, наблюденія выгодъ и предостереженія отъ убытковъ хозяина, простираются равномѣрно и на тѣхъ, коихъ отъ купцовъ уполномочиваются довѣренностію къ производству торга и къ управленію торговыми дѣлами, хотя бы они были комиссіонерами.

ОТДѢЛЕНІЕ ВТОРОЕ.

О довѣренности на хожденіе по таможенному производству дѣлъ.

738. Предметы сего рода довѣренности суть: 1) подписываніе и подача въ таможню объявленій на привозимые изъ-за границы или отпускаемые въ иностранныя государства товары; 2) очистка пошлиною адресованныхъ на имя довѣрителя привозныхъ, или отъ имени довѣрителя отправляемыхъ отпускныхъ товаровъ; 3) принятіе товаровъ изъ таможни; 4) хожденіе по таможенному производству дѣлъ вообще, выслушиваніе рѣшеній, и подача на оныя прошеній и апелляціонныхъ жалобъ; 5) подписаніе обязательствъ въ представленіи оборотныхъ свидѣтельствъ, также дача подписокъ и поручительствъ, требуемыхъ по таможеннымъ положеніямъ по транзитѣ и транзитномъ торгѣ, также о складкѣ и перевозкѣ иностранныхъ товаровъ въ складочныя таможни.

Примѣчаніе (по прод. 1868 г.). Повѣренный для хожденія по таможеннымъ дѣламъ, замѣченный въ умышленномъ несоблюденіи таможенныхъ постановленій, лишается, временно или навсегда, права на такое хожденіе, по рѣшенію общаго присутствія департамента таможенныхъ сборовъ, утвержденному совѣтомъ министра финансовъ.

739 (по прод. 1863 г.). Довѣренности для хожденія по таможенному производству дѣлъ могутъ давать только тѣ, кто имѣетъ право заграничнаго торга, а именно лица, имѣющія купеческія свидѣтельства какъ первой такъ и второй гильдіи, и дворяне. См. прим. къ ст. 738.

740. Довѣренность для хожденія по таможенному производству дѣлъ можетъ быть дана не только отъ хозяина товаровъ, но и отъ уполномоченнаго имъ пріемщика оныхъ, когда по какимъ либо причинамъ не въ состояніи онъ самъ того исполнить. См. прим. къ ст. 738.

741. Принимать довѣренность для хожденія по таможеннымъ дѣламъ могутъ всѣ лица, коимъ по общимъ узаконеніямъ не запрещается вступать въ подобныя обязательства, къ какому бы они состоянію и званію не принадлежали, вообще же иностранцамъ, равно какъ и россійскимъ подданнымъ. См. прим. къ ст. 738.

742. Отъ лицъ, имѣющихъ довѣренность на хожденіе по таможеннымъ дѣламъ, не требуется другой торговой довѣренности, ни общей, ни частной. См. прим. къ ст. 738.

743 и **744**. Отмѣнены по прод. 1863 года.

745. Довѣренность для хожденія по таможеннымъ дѣламъ должна быть писана на гербовой бумагѣ въ два рубля серебромъ листъ, по установленной, при семъ приложенной, формѣ и законно засвидѣтельствована. См. прим. къ ст. 738.

746. Изъ сего (ст. 745) допускается изъятіе по довѣренности, данной на очистку пошлиною и выпускъ изъ таможенъ посылокъ, изъ-за границы къ лицамъ неторгующаго сословія высылаемыхъ. См. прим. къ ст. 738.

747. Какъ записка въ гильдію возобновляется каждый годъ (ст. 179), то и довѣренность отъ торгующихъ должна быть ежегодно возобновляема. См. прим. къ ст. 738.

748. Довѣренность для хожденія по таможенному производству дѣлъ представляется въ таможню и записывается отъ слова до слова въ общую книгу, а подлинная возвращается предъявителю по его востребованію. См. прим. къ ст. 738.

749. Наблюденіе за недонущеніемъ уполномоченныхъ сею довѣренностію къ исполненію по такимъ предметамъ, о которой въ оной не написано, возлагается на отвѣтственность таможенъ. См. прим. къ ст. 738.

ГЛАВА ТРЕТІЯ.

О торговомъ товариществѣ.

ОТДѢЛЕНІЕ ПЕРВОЕ.

Общія положенія.

750. Обрядъ купеческихъ товариществъ двоякій: 1) товарищество полное, 2) товарищество на вѣрѣ.

751. Товарищество по участкамъ, или компаніи на акціяхъ, допуская по существу своему участниковъ изъ всѣхъ состояній, не прямо принадлежитъ къ занятіямъ купечества. Правила о учрежденіи товариществъ по участкамъ или компаній на акціяхъ опредѣляются въ законахъ гражданскихъ.

752. Когда въ товариществѣ возникнетъ споръ по дѣламъ, къ оному принадлежащимъ, и споръ сей дойдетъ до судебнаго разбирательства, то оный не можетъ иначе быть разбираемъ, какъ судомъ третейскимъ, для разбора споровъ сего рода именно узаконеннымъ (см. зак. гражд. прим. къ ст. 1572).

753. Общества, составляющіяся для изданія книгъ или иныхъ произведеній наукъ и словесности, входятъ въ разрядъ торговыхъ компаній, и касательно раздѣла выручаемой ими отъ продажи прибыли, подчиняются существующимъ на сіе узаконеніямъ.

754. Право принадлежать къ такому обществу и пользоваться выгодами, оному присвоенными, доказывается обыкновеннымъ порядкомъ.

755. Предсѣдателямъ коммерческихъ судовъ, и тѣмъ изъ членовъ оныхъ, которые избираются и опредѣляются въ сіи должности не изъ лицъ торговаго сословія, запрещается вступать въ торговыя товарищества и участвовать въ оныхъ, подъ какимъ бы то видомъ ни было.

ОТДѢЛЕНІЕ ВТОРОЕ.

О товариществѣ полномъ.

756. Товарищество полное составляется изъ двухъ или многихъ товарищей, положившихъ за одно торговать подъ общимъ названіемъ всѣхъ. Оно называется *торговымъ домомъ*, подъ ихъ именемъ.

Примѣчанія (по прод. 1871 г.). Учрежденіе для судоходства по Каспійскому морю акціонерныя компаніи и торговые дома на правахъ товарищества полнаго или на вѣрѣ (со включеніемъ вкладчиковъ) должны исключительно состоять изъ русскихъ подданныхъ (зак. гражд. ст. 213, примѣч. 2, по сему прод.).

757. Полное товарищество составляется посредствомъ договора, который заключается по содержанію постановляемыхъ при томъ взаимныхъ между товарищами условій, на основаніи правилъ о договорахъ вообще и о товариществѣ въ особенности, изложенныхъ въ законахъ гражданскихъ.

758. Для вящшаго предохраненія отъ разстройства разнаго рода торговыхъ предпріятій, въ случаѣ смерти хозяина оныхъ или товарища торговаго дома, достановляется въ обязанность каждаго лица, вступающаго въ товарищество для производства общей торговли на складочный капиталъ, при составленіи договора о полномъ товариществѣ, назначать лицо, долженствующее заступить, въ случаѣ смерти, его мѣсто, для продолженія общей торговли, до раздѣла или прекращенія товарищества, на основаніи законовъ.

759 (по прод. 1863 г.). Лицамъ купеческаго званія, имѣющимъ право состоять въ одномъ купеческомъ свидѣтельствѣ и производящимъ торговлю на правилахъ товарищества, поставляется въ обязанность составлять договоръ и объявлять оный на томъ же основаніи, какъ сіе предписано товарищамъ, торгующимъ на складочный капиталъ и вмѣстѣ съ тѣмъ назначать и лицо, для продолженія торга, въ случаѣ смерти, какъ сказано въ предшедшей статьѣ 758.

760. Въ обоихъ родахъ товарищества, означенныхъ въ предшедшей статьѣ 759, назначеніе лица можетъ быть сдѣлано безъ огласки, въ запечатанномъ пакетѣ, который долженъ быть вскрытъ послѣ смерти товарища.

761. Если же таковаго назначенія не сдѣлано, то поступается по правиламъ, постановленнымъ въ статьяхъ 154—177, объ открытіи и принятіи наслѣдства послѣ лицъ, производившихъ торговлю.

762. Договоръ, товарищами при началѣ полагаемый, если не противенъ кореннымъ правиламъ и общему гражданскому и торговому праву, имѣетъ силу, равную закону.

763. Товарищи торговаго дома отвѣтствуютъ за всѣ долги онаго вообще и порознь всѣмъ имуществомъ своимъ движимымъ и недвижимымъ.

764. Товарищъ одного торговаго дома не можетъ въ одно и тоже время быть товарищемъ другаго дома.

765. Взаимныя обязательства между товарищами, обязательства съ посторонними, на общее имя дома дѣлаемыя, срокъ или безсрочность товарищества зависятъ отъ дѣйствія взаимнаго договора.

766. Торговый домъ не иначе можетъ быть открытъ и не иначе получаетъ гражданское и торговое знаменованіе, какъ по предварительномъ объявленіи о томъ купечества печатными листами и по внесеніи въ магистратъ, или въ думу, выписки изъ своихъ взаимныхъ постановленій. См. прим. къ ст. 28.

767. Въ сей книгѣ (ст. 766) должно быть означено: 1) родъ товарищества полнаго или на вѣрѣ; 2) имя, отчество, прозваніе, жительство и званіе товарищей; 3) подпись и печать тѣхъ товарищей, которые уполномочены непосредственно править и распоряжать дѣлами; 4) количество капитала, составленнаго товарищами.

768. По окончаніи года, не далѣе января слѣдующаго, городскія думы представляютъ въ департаментъ мануфактуръ и внутренней торговли вѣдомости о торговыхъ домахъ за прошедшій годъ, въ той подробности, съ какою сами думы извѣщены. См. прим. 2 къ ст. 28.

Примѣчаніе (по прод. 1869 г.). Департаментъ мануфактуръ и внутренней торговли переименованъ въ департаментъ торговли и мануфактуръ, а департаментъ внѣшней торговли въ департаментъ таможенныхъ сборовъ, причемъ въ департаментъ торговли и мануфактуръ переданы, между прочимъ, отдѣленіе внѣшнихъ торговыхъ сношеній, за исключеніемъ той части онаго, которая относится собственно до таможеннаго и карантиннаго управленія, и дѣла по завѣдыванію биржевыми учрежденіями и по надзору за браковъ товаровъ.

769 (по прод. 1863 г.). При составленіи полныхъ товариществъ или торговыхъ домовъ, состоящихъ изъ нѣсколькихъ компаніоновъ подъ одною общею фирмою, каждый изъ компаніоновъ долженъ взять купеческое свидѣтельство на свое имя, такимъ при томъ образомъ, чтобы всѣ они имѣли свидѣтельства одной и той же гильдіи. Изъ правила сего изъемлются только лица, имѣющія право состоять въ одномъ купеческомъ свидѣтельствѣ съ начальникомъ семейства, на имя котораго оно выдано.

Примѣчаніе 1. Торговые домы и фирмы, за взятіемъ, на основаніи сей статьи, свидѣтельствъ на имя каждаго компаніона, платятъ пошлины за билеты на лавки и другія заведенія по числу оныхъ, на общемъ основаніи.

Примѣчаніе 2. Лица, участвующія въ торговыхъ дѣйствіяхъ однимъ только опредѣленнымъ вкладомъ и не входящія въ распоряженіе оными не обязаны брать свидѣтельства на свое имя. Директоры акціонерныхъ обществъ, а равно и управляющіе дѣлами оныхъ по избранію акціонеровъ, также не обязаны брать особенныя свидѣтельства на свое имя.

770. Торговый домъ пользуется правами торга, смотря по качеству гильдіи, въ которой записаны товарищи.

771. Торговый домъ, который открытъ безъ соблюденія правилъ, изложенныхъ въ статьяхъ 766 и 767, подлежитъ уничтоженію, а виновные, сверхъ сего, подвергаются взысканію, въ ст. 1197 уложенія о наказаніяхъ (по изд. 1866 г.) опредѣленному.

ОТДѢЛЕНІЕ ТРЕТІЕ.

О товариществѣ на вѣрѣ.

772. Товарищество на вѣрѣ составляется изъ одного или многихъ товарищей одинаковой гильдіи, пріобщеніемъ одного или многихъ

вкладчиковъ, которые вверяютъ первымъ для торга извѣстныя суммы своихъ капиталовъ въ большемъ или меньшемъ количествѣ. Оно называется торговымъ домомъ, подъ именемъ товарищей и компаніи. Товарищи сего дома подчиняются тѣмъ же правиламъ, какія постановлены выше, въ статьяхъ 757—771, для полнаго товарищества. См. прим. къ ст. 756.

773. Качество вкладчика не опредѣляетъ рода жизни.

774. Вкладчикъ, въ семъ качествѣ, не можетъ ни съ кѣмъ обязываться на лицо торговаго дома.

775. Вкладчикъ, дающій на вѣру свой капиталъ, въ случаѣ разрушенія дома, отвѣтствуетъ только наличнымъ вкладомъ.

776. Въ объявленіи и въ представляемой въ магистратъ или думу выпискѣ (ст. 766 и 767) вкладчики могутъ быть именованы въ такомъ только случаѣ, когда сами того пожелаютъ. Но количество вносимаго ими капитала должно быть заявлено. См. прим. къ ст. 28.

ОТДѢЛЕНІЕ ЧЕТВЕРТОЕ.

О товариществѣ по участкамъ или компаніи на акціяхъ.

777. Родъ и свойство товариществъ по участкамъ, или компаній на акціяхъ, учреждаемыхъ на основаніи правилъ, изложенныхъ въ законахъ гражданскихъ, опредѣляется актомъ, при образованіи ихъ постановленнымъ и обнародованнымъ. См. прим. къ ст 756.

778. Преимущества компаній и время ихъ дѣйствія равномѣрно опредѣляются тѣмъ самымъ актомъ, коимъ оныя учреждаются.

КНИГА ТРЕТІЯ.

ОВЪ ОСОБЕННЫХЪ ДОГОВОРАХЪ И ОБЯЗАТЕЛЬСТВАХЪ ПО ТОРГОВОМУ СУДОСТРОЕНІЮ И МОРЕПЛАВАНІЮ.

РАЗДѢЛЪ ПЕРВЫЙ.

О договорахъ и обязательствахъ по торговому судостроенію.

ГЛАВА ПЕРВАЯ.

О построеніи, свидѣтельствѣ и оснащеніи торговыхъ судовъ.

ОТДѢЛЕНІЕ ПЕРВОЕ.

О правѣ судостроенія.

779. Суда мореходныя и рѣчныя, большія и малыя, строить, оснащивать и починять, дозволяется всякому, безъ различія преимуществъ по состоянію и гдѣ кто пожелаетъ.

Примѣчаніе. Правила о построеніи и покупкѣ судовъ членами Императорскаго С.-Петербургскаго яхтъ-клуба, содержатся въ уставѣ сего клуба.

780. Всѣмъ состояніямъ россійскихъ подданныхъ, равно обществамъ и торговымъ сословіямъ, позволяется учреждать на собственной землѣ, при моряхъ, озерахъ и судоходныхъ рѣкахъ частныя верфи, для строенія мореходныхъ судовъ.

Примѣчаніе (по прод. 1869 г.). Учрежденіе на основаніи сей статьи частныхъ верфей, равно какъ строеніе и починка рѣчныхъ, озерныхъ и морскихъ судовъ всякаго рода, принадлежатъ къ свободнымъ для всѣхъ состояній, не исключая и иностранцевъ, торговымъ дѣйствіямъ, дозволяемымъ безъ платежа пошлинъ.

781. Частныя, общественныя и казенныя купеческія верфи состоятъ въ главномъ завѣдываніи министра финансовъ.

782. Начальники губернскіе и мѣстныя начальства содѣйствуютъ всѣми предоставленными имъ способами къ благосостоянію общественныхъ и частныхъ верфей, не входя однако во внутреннія распоряженія по симъ верфямъ и по самому судостроенію.

783. Строеніе мореходныхъ судовъ дозволяется всякаго званія россійскимъ подданнымъ, безъ записки въ торговые разряды. См. прим. къ ст. 780.

Примѣчаніе 1. Для вящшаго поощренія торговаго судостроенія по морямъ Черному и Азовскому, находится въ распоряженіи Новороссійскаго генералъ-губернатора извѣстная сумма для раздачи въ

789. Если судохозяинъ желаетъ имѣть для постройки мореходнаго судна флотскаго корабельнаго инженера съ нѣкоторымъ числомъ чиновъ морскаго рабочаго экипажа: то можетъ обратиться съ просьбою къ морскому начальству, которое удовлетворяетъ таковыя просьбы по мѣрѣ возможности.

790. Оснащеніе или вооруженіе торговыхъ мореходныхъ и каботажныхъ судовъ предоставляется усмотрѣнію хозяевъ; но буде желаютъ, могутъ обращаться съ просьбою къ начальству купеческихъ казенныхъ верфей, гдѣ таковыя существуютъ, которыя на сей конецъ немедленно отряжаютъ состоящихъ въ ихъ завѣдываніи знающихъ сіе дѣло чиновниковъ, съ необходимымъ числомъ рабочихъ, если таковые при верфи имѣются.

791. Позволяется также судохозяину просить объ отряженіи, для оснащенія его мореходнаго или каботажнаго судна, искуснаго чиновника морскаго вѣдомства, съ необходимымъ числомъ рабочаго экипажа, и морское начальство удовлетворяетъ таковыя просьбы по мѣрѣ возможности.

792. Всякій хозяинъ корабля или мореходнаго судна долженъ имѣть на оные крѣпость. Крѣпость на корабль есть письменный видъ, утверждающій собственность хозяина онаго. Въ ней означается: 1) мѣра корабля или судна; 2) сколько поднимаетъ грузу; 3) время и мѣсто построенія, т. е. гдѣ, въ какомъ году и мѣсяцѣ построенъ; 4) изъ какого дерева построенъ; 5) родъ корабля или судна, какъ то: бригантинъ, галіотъ, ботъ или инаго названія; 6) что мастеръ и мастеровые удовлетворены платою за постройку корабля или судна.

Перевозочное судно (дубъ), вмѣщающее въ себѣ менѣе 10 ластовъ, не можетъ быть причислено къ тѣмъ мореходнымъ судамъ, для пріобрѣтенія коихъ непремѣнно требуется совершеніе особой крѣпости. (Рѣш. гражд. кас. деп. 1871 г. № 975).

793. Крѣпость на корабль пишется на крѣпостной гербовой бумагѣ въ девяносто копѣекъ серебромъ за листъ, и подписывается мастеромъ, строившимъ оный и двумя свидѣтелями.

794. Для удобнѣйшаго полученія судостроителями крѣпостей на мореходныя суда, возлагается выдача оныхъ на магистраты или ратуши тѣхъ городовъ, гдѣ построено судно. За доказательство дѣйствительной постройки судна изъ казеннаго лѣса принимается данный по лѣсному вѣдомству билетъ.

Примѣчаніе (по прод. 1863 г.). За упраздненіемъ магистратовъ и судебныхъ ратушъ (см. выше, ст. 28 примѣч., по сему прод.), лежащія на оныхъ обязанности по выдачѣ крѣпостей на мореходныя суда возложены на уѣздные суды.

795. При выдачѣ корабельныхъ крѣпостей взыскиваются только установленные канцелярскіе сборы за совершеніе акта, по три рубля серебромъ.

796. При выдачѣ свидѣтельствъ или крѣпостей на дозволенную въ Россіи постройку судовъ по заказу иностранцевъ, пошлинъ не взыскиваетъ. Сіи акты пишутся на гербовой бумагѣ въ девяносто копѣекъ серебромъ за листъ.

Примѣчаніе (по прод. 1863 г.). Въ 1861 году цѣны на гербовую бумагу разныхъ достоинствъ возвышены. На семъ основаніи: за гербовую бумагу перваго разбора взимается, вмѣсто 15, 20 копѣекъ; втораго разбора вмѣсто 30, 40 копѣекъ; третьяго разбора, вмѣсто 60, 70 копѣекъ; и четвертаго разбора, вмѣсто 90 копѣекъ, 1 рубль серебромъ (см. уст. пошлин. ст. 4, прим. по прод. 1863 г.).

797. Суммы, поступающія за совершеніе актовъ, отправляются на общемъ основаніи, въ уѣздныя казначейства.

Примѣчаніе (по прод. 1869 г.). Существующія въ губернскихъ городахъ уѣздныя казначейства переименованы въ губернскія казначейства, а въ нѣкоторыхъ мѣстностяхъ учреждены расходныя отдѣленія.

ОТДѢЛЕНІЕ ЧЕТВЕРТОЕ.

О свидѣтельствованіи торговыхъ мореходныхъ судовъ.

798. По построеніи купеческаго корабля или мореходнаго судна, оные должны быть измѣрены и на верфи засвидѣтельствованы; и что по таковому свидѣтельству насчетъ прочности и годности корабля и судна окажется, въ томъ выдается хозяину на гербовой бумагѣ аттестатъ; данный же мастеромъ при семъ отбирается.

Примѣчаніе 1 (по прод. 1864 г.). Въ 1863 году изданы временныя правила для вычисленія корабельныхъ ластовъ.

Примѣчаніе 2 (по прод. 1869 г.). Въ 1868 году, изданы временныя правила для вычисленія корабельныхъ ластовъ въ купеческихъ судахъ.

799 (по прод. 1863 г.). Хозяинъ корабля или судна и управляющій онымъ, а равно и нанимающій корабль или судно подъ грузъ и принимающіе оные на свой страхъ имѣютъ право требовать свидѣтельства (ст. 798), когда пожелаютъ.

800. Свидѣтельствованіе торговыхъ мореходныхъ судовъ предоставляется на волю судохозяевъ и фрахтовщиковъ, посредствомъ корабельныхъ маклеровъ или избранныхъ ими знатоковъ. Но если бы судохозяинъ или фрахтовщикъ пожелалъ удостовѣриться въ благонадежности мореходнаго судна, то тамъ, гдѣ есть городская верфь или портовое морское начальство, они могутъ просить объ отряженіи корабельнаго художника или мастера, который обязанъ немедленно произвесть свидѣтельствованіе судна со всею точностію и безпристрастно, и выдавать за своимъ подписаніемъ удостовѣреніе на гербовомъ листѣ въ девяносто копѣекъ серебромъ, въ томъ, что по осмотрѣ окажется. См. прим. къ ст, 796.

ГЛАВА ВТОРАЯ

О покупкѣ и продажѣ торговыхъ судовъ.

801. Всякъ имѣетъ право покупать и продавать построенныя въ Россіи мореходныя суда, установленнымъ порядкомъ внутри государства.

802 (по прод. 1864 г.). Покупка иностранныхъ судовъ дозволяется лицамъ всѣхъ состояній.

803 (по прод. 1868 г.). При продажѣ мореходнаго судна непредаются покупщику и принадлежащіе къ оному документы, а именно: корабельная крѣпость, патентъ на плаваніе подъ русскимъ флагомъ, списокъ корабельныхъ служителей (роль) и таможенный паспортъ. Но если судно, снабженное патентомъ на поднятіе русскаго флага, поступитъ во владѣніе лица, не имѣющаго права на поднятіе сего флага, то всѣ документы, въ отвращеніе злоупотребленій, должны быть возвращены въ подлежащій департаментъ министерства финансовъ; патентъ же возвращается, для уничтоженія, въ таможню того порта, къ которому судно приписано (ср. ниже, прил. къ ст. 839, по сему прод.).

Примѣчаніе (по прод. 1869 г.). Выдача означеннаго въ сей (803) статьѣ таможеннаго паспорта отмѣнена, съ замѣною его отмѣткою на судовой роли. Сіе примѣчаніе относится также къ статьямъ 812, 815, 837, 838 и 839 (прил., ст. 19, по прод. 1868 г.).

804 (по прод. 1868 г.). Коммерческимъ судамъ, уѣзднымъ судамъ, маклерамъ и вообще мѣстамъ и лицамъ, совершающимъ или свидѣтельствующимъ акты на продажу мореходныхъ судовъ, снабженныхъ патентами на поднятіе русскаго флага, поставляется въ непремѣнную обязанность наблюдать, чтобы при продажѣ оныхъ лицамъ, не имѣющимъ права на поднятіе сего флага, не прежде былъ отдаваемъ документъ на принадлежность судна покупателю, какъ по истребованіи отъ сего послѣдняго или продавца принадлежащихъ къ судну русскихъ документовъ, которые и должны быть отсылаемы въ таможню того порта, гдѣ продано судно; патентъ же долженъ быть возвращенъ въ таможню того порта, къ которому судно приписано.

805 (по прод. 1868 г.). Всѣмъ мѣстамъ и лицамъ, совершающимъ или свидѣтельствующимъ акты на продажу судовъ, поставляется въ непремѣнную обязанность, при совершеніи акта на продажу иностранныхъ судовъ лицамъ, имѣющимъ право на поднятіе русскаго купеческаго флага, не прежде выдавать покупателямъ на право владѣнія ихъ такими судами документы, какъ по сдѣланіи на принадлежащихъ оныхъ судамъ иностранныхъ документахъ надписи о времени продажи, съ обозначеніемъ именъ пержняго и новаго владѣльцевъ.

806. При продажѣ между россійскими подданными россійскихъ судовъ, новыхъ крѣпостей не совершается, но вмѣстѣ съ прочими корабельными документами передаются покупщикамъ прежнія крѣпости, совершенныя при построеніи судна, съ надписью продавца, изъясняющею: отъ кого, кому, когда и за какую сумму судно продано. Сія надпись, если продажа произведена въ Россіи, свидѣтельствуется у маклерскихъ дѣлъ со взносомъ положенныхъ за записку акта трехъ рублей серебромъ; а если судно продано въ иностранномъ портѣ, то удостовѣряется россійскимъ консульствомъ. Въ обоихъ случаяхъ одноцентныхъ пошлинъ съ продажной цѣны судна не взыскивается.

Примѣчаніе (по прод. 1868 г.). Въ случаѣ перехода русскаго мореходнаго судна отъ одного лица къ другому, соблюдается порядокъ,

указанный ниже, въ статьѣ 11 приложенія къ статьѣ 839 (по сему прод.).

807. Если россійскій подданный или иностранецъ, живущій въ Россіи, или же записанный въ россійскомъ торговомъ сословіи, покупаетъ судно иностранное отъ иностранца: то крѣпость пишется на установленной гербовой бумагѣ по цѣнѣ покупаемаго судна, объявленной по совѣсти, покупателемъ или продавцемъ, и сверхъ трехъ рублей серебромъ за записку крѣпости, взимаются и однопроцентныя пошлины. Но если россійскій подданный, купившій иностранное судно, продастъ оное россійскому же подданному или иностранцу, то однопроцентныя пошлины уже не взимаются и продажа совершается между россійскими подданными на основаніи предшедшей 806, а между россійскимъ подданнымъ и иностранцемъ на основаніи слѣдующей статьи 808.

Примѣчаніе (по прод. 1863 г.). Однопроцентная пошлина, взимавшаяся при покупкѣ россійскимъ подданнымъ или иностранцемъ, живущимъ въ Россіи, или же записаннымъ въ россійскомъ торговомъ сословіи, иностраннаго судна отъ иностранца, отмѣнена.

808. Если россійское судно продается иностранцу, то всѣ вообще документы проданнаго судна отбираются для отсылки по принадлежности (ст. 803), а покупателю выдается новая крѣпость на гербовой бумагѣ въ девяносто копѣекъ серебромъ за листъ, но безъ взысканія однопроцентныхъ пошлинъ; по неимѣнію же за границею россійской гербовой бумаги, въ случаѣ продажи тамъ россійскихъ судовъ, консульствамъ предоставляется выдавать и свидѣтельствовать крѣпости на простой бумагѣ со взысканіемъ девяноста копѣекъ серебромъ вмѣсто гербоваго листа. См. прим. къ ст. 795 и 807.

809 (по прод. 1868 г.). Таможни выпускаютъ мореходныя суда, снабженныя патентами на плаваніе подъ русскимъ флагомъ и поступившія во владѣніе лицъ, неимѣющихъ права на поднятіе сего флага, не прежде, какъ по полученіи отъ покупщиковъ всѣхъ принадлежащихъ онымъ корабельныхъ документовъ.

810. Построенныя въ Россіи суда могутъ быть проданы въ иностранныхъ портахъ, какъ соотечественникамъ, такъ и иностранцамъ.

811 (по прод. 1868 г.). Лицамъ, имѣющимъ право на поднятіе русскаго флага и продающимъ свои суда въ портахъ чужихъ державъ, вмѣняется въ непремѣнную обязанность продажу оныхъ чинить со свѣдѣнія и соучастія русскихъ консуловъ, при тѣхъ портахъ находящихся.

812. Консулу поставляется въ обязанность не прежде давать свое на то (ст. 811) согласіе, какъ: 1) по истребованіи отъ шкипера довѣренности или иныхъ законныхъ письменныхъ документовъ, дающихъ ему право на таковую продажу; а если покупщикъ не россійскій подданный, то и всѣхъ бумагъ, доказывающихъ національность корабля, а именно крѣпости, патента на поднятіе флага и паспорта, выданнаго шкиперу на отплытіе его изъ Россіи; 2) по удостовѣреніи, что условленная цѣна есть настоящая и такая, коей въ самомъ дѣлѣ стоитъ корабль. См. прим. къ ст. 803.

Примѣчаніе 1. Власть консула, при продажѣ финляндскихъ кораблей въ иностранной гавани, ограничивается лишь разсмотрѣніемъ права продавца на отчужденіе корабля.

Примѣчаніе 2 (по прод. 1868 г.). Необходимые для каждаго мореходнаго судна документы указаны ниже, въ приложеніи къ статьѣ 839 (по сему прод.).

813. Въ портахъ, гдѣ нѣтъ консуловъ, суда могутъ быть проданы при посредствѣ мѣстныхъ властей, нотаріусовъ и маклеровъ, по установленію, но съ тѣмъ, чтобы были взяты должныя мѣры насчетъ возвращенія экипажа на основаніи правилъ, изложенныхъ ниже, въ статьѣ 904, и чтобъ корабельные документы были представлены ближайшему консулу.

814. Миссіи, въ канцеляріяхъ коихъ произведена продажа мореходнаго судна, извѣщаютъ о томъ немедленно департаментъ внѣшней торговли, съ отсылкою, какъ корабельныхъ документовъ, такъ и тѣхъ, кои доказываютъ право на продажу корабля. См. прим. 2 къ ст. 785.

815. Департаментъ внѣшней торговли, оставляя у себя паспорты таможенные, какъ грузовые документы, всѣ прочіе препровождаетъ въ департаментъ мануфактуръ и внутренней торговли для храненія, и, въ случаѣ надобности, для производства по онымъ дѣлъ. См. прим. 2 къ ст. 785 и прим. къ ст. 803.

816. Если до консула дойдетъ свѣдѣніе, что продажа россійскаго корабля произведена мимо его, или въ такомъ портѣ, гдѣ нѣтъ нашей миссіи, то онъ равномѣрно обязанъ доносить о томъ департаменту внѣшней торговли. См. прим. 2 къ ст. 785.

817. За продажу корабля мимо консула и за непредставленіе документовъ, когда продажа произведена тамъ, гдѣ нѣтъ миссіи, виновный подвергается взысканію на основаніи уложенія о наказаніяхъ ст. 1216 по изд. 1866 г.

ГЛАВА ТРЕТІЯ.

О товариществѣ въ построеніи, покупкѣ и содержаніи кораблей.

818. Лица, построившія общимъ иждивеніемъ или купившія корабль, или въ наслѣдство получившія, именуются *общими хозяевами* онаго.

819. Согласившіеся общимъ иждивеніемъ построить или купить корабль, или судно, обязаны учинять о томъ письменный договоръ.

820. Въ договорѣ о построеніи или покупкѣ корабля или судна общимъ иждивеніемъ, должно быть означено: 1) сколько каждый изъ товарищей на постройку или покупку корабля даетъ денегъ; 2) какъ дѣлить прибыль и убытокъ во время товарищества.

821. Сей договоръ (ст. 820) пишется на гербовой бумагѣ, и совершается чрезъ записку у частнаго маклера въ его книгѣ. См. прим. къ ст. 291.

822. Если корабль или судно построено или куплено общимъ иждивеніемъ нѣсколькихъ лицъ, то крѣпость на оное вверяется одному изъ нихъ, по общему прочихъ согласію.

823. Общіе хозяева корабля обязаны съ общаго согласія избрать одного товарища, которому ввѣрить правленіе и распоряженіе касательно того корабля или судна.

824. Начальный товарищъ обязанъ: 1) стараться, чтобы корабль или судно не стояло праздными, и имѣть попеченіе объ отдачѣ онаго въ наемъ; 2) дать корабельщику или судовщику наставленія и предписанія въ разсужденіи денежныхъ расходовъ и экономіи, наблюдаемой на кораблѣ или суднѣ; 3) вести съ корабельщикомъ или судовщикомъ переписку во время пути; 4) снабжать его вѣрющими письмами для полученія денегъ, въ случаѣ нужды или недостатка; 5) чинить съ нимъ счетъ и разсчеты о путевыхъ прибыляхъ и издержкахъ; 6) вести счеты и разсчеты съ прочими товарищами въ прибыляхъ и убыткахъ, отъ корабля или судна получаемыхъ.

825. Если кто изъ общихъ хозяевъ корабля или судна пожелаетъ свою часть продать или уступить, то не иначе можетъ учинить сіе, какъ съ согласія прочихъ.

826. Когда общіе хозяева корабля или судна не согласятся принять товарищемъ того, кому кто либо изъ нихъ часть свою продать или уступить намѣренъ, то могутъ сами купить сію часть и заплатить причитающуюся за оную сумму по оцѣнкѣ корабля или судна.

827. Оцѣнка въ такомъ случаѣ дѣлается, смотря по лѣтамъ и состоянію корабля, по его снастямъ и снаряду, а не по прихотямъ одной или другой стороны; деньги же за часть выплачиваются и получаются въ теченіи мѣсяца, со дня объявленія товариществу о продажѣ или уступкѣ части.

828. Въ издержкахъ на починку корабля или судна, общимъ хозяевамъ принадлежащаго, должны участвовать всѣ товарищи. Если починка корабля стоитъ половины или болѣе того, во что обошлась постройка или покупка онаго, и всѣ товарищи на таковую починку согласны, но одинъ изъ нихъ того не желаетъ: то таковаго можно вовсе отстранить отъ товарищества, выдѣливъ ему четвертую долю изъ тѣхъ денегъ, какія онъ прежде далъ на постройку или покупку корабля или судна.

829. Договоръ товарищества общихъ хозяевъ корабля или судна прекращается, когда тотъ корабль или судно съ общаго согласія будетъ продано, или разломано, или насиліемъ захвачено, или какимъ либо случаемъ истребится.

РАЗДѢЛЪ ВТОРОЙ.

О договорахъ и обязательствахъ по торговому мореплаванію.

ГЛАВА ПЕРВАЯ.

О правѣ мореплаванія.

820 (по прод. 1863 г.). Всѣмъ состояніямъ россійскихъ подданныхъ, а равно и иностранцамъ, пребывающимъ въ Россіи, предоставляется право на построенныхъ въ Россіи мореходныхъ судахъ, заниматься повсюду перевозкою товаровъ и другихъ грузовъ, безъ взятія торговыхъ свидѣтельствъ; но судохозяинъ или шкиперъ не долженъ производить собственной торговли, не пріобрѣвъ права на оную. Изъятіе изъ сего послѣдняго правила постановлено въ уставѣ таможенномъ.

Примѣчаніе 1. Собственною торговлею не считается покупка провизіи и разныхъ потребностей на собственные корабли и продажа излишества такихъ потребностей, равно какъ покупка и продажа самыхъ россійскихъ кораблей.

Примѣчаніе 2 (по прод. 1868 г.). Лица, коимъ предоставляется право на поднятіе русскаго флага, означены ниже, въ приложеніи къ статьѣ 839 (по сему прод.).

821. Правила о плаваніи судовъ Императорскаго С.-Петербургскаго яхтъ-клуба содержатся въ уставѣ сего клуба.

822. Каботажное судоходство, т. е. перевозъ товаровъ изъ одного россійскаго порта въ другой, на одномъ и томъ же морѣ лежащій, предоставляется исключительно въ пользу россійскихъ подданныхъ и судовъ, плавающихъ подъ россійскимъ флагомъ.

Примѣчаніе. Каботажнымъ судоходствомъ не считается переѣздъ въ россійскіе порты, на другихъ моряхъ лежащіе, напримѣръ, изъ Черноморскаго порта въ Балтійскій и обратно.

823. Отмѣнена по прод. 1868 года.

ГЛАВА ВТОРАЯ.

О корабельныхъ документахъ.

824—826. По прод. 1868 г. замѣнены правилами, изложенными въ приложеніи къ ст. 839.

827. Крѣпость, или засвидѣтельствованная законнымъ порядкомъ копія съ оной и патентъ, всегда должны быть при мореходномъ суднѣ, пока онымъ владѣетъ россійскій подданный; таможенный же паспортъ возобновляется при каждомъ рейсѣ. См. прим. къ ст. 803.

838. Правила о выдачѣ крѣпостей на мореходныя суда изложены выше (ст. 782–797); а правила о таможенныхъ паспортахъ и отпускѣ кораблей, въ уставѣ таможенномъ. См. прим. къ ст. 803.

839 (по прод. 1868 г.). Патенты на русскій купеческій флагъ выдаются на основаніи правилъ, при семъ приложенныхъ.

840. По прод. 1869 г. замѣнена правилами, въ приложеніи къ ст. 839 изложенными.

841 (по прод. 1868 г.). Патенты печатаются на простой бумагѣ или пергаментѣ. При выдачѣ сихъ патентовъ прикладывается печать той таможни, изъ которой патентъ выданъ.

842 (по прод. 1868 г.). Бланки патентовъ изготовляются въ департаментѣ торговли и мануфактуръ и разсылаются въ таможни портовыми начальствомъ для снабженія кораблей патентами.

843 (по прод. 1868 г.). Замѣнена правилами выше въ ст. 842 изложенными.

844 (по прод. 1868 г.). Таможня, по предъявленіи корабельной крѣпости и видовъ судохозяина, наполнивъ пробѣлы, отмѣчаетъ на патентѣ, съ приложеніемъ своей печати или штемпеля, гдѣ и когда выданъ патентъ; а на крѣпости о семъ дѣлаетъ надпись, со взысканіемъ девяноста копѣекъ за бумагу, или шести рублей за пергаментъ.

845 (по прод. 1868 г.). При выдачѣ на суда патентовъ взимается съ кораблехозяевъ, сверхъ платы за патентъ, по тридцати копѣекъ съ ласта, когда патентъ выдается на большое плаваніе, и по пятнадцати копѣекъ съ ласта, когда патентъ выдается на малое плаваніе. Сей сборъ взыскивается въ портахъ, гдѣ есть морское начальство, симъ начальствомъ, а гдѣ онаго нѣтъ, таможнями.

Примѣчаніе (по прод. 1868 г.). Плата за патентъ, а равно ластовыя деньги, взимаемыя таможнями или портовыми начальствами, отсылаются въ казначейство, для причисленія къ общимъ государственнымъ доходамъ.

846—848. По прод. 1868 г. замѣнены правилами, изложенными въ приложеніи къ ст. 839.

849—851. Отмѣнены по прод. 1868 г.

852. Фирманы, ограждающіе безопасность торговыхъ мореходныхъ судовъ въ водахъ Оттоманской порты, получаются на россійскіе корабли по сношенію министра финансовъ съ министромъ иностранныхъ дѣлъ, который требуетъ оные въ запасъ, съ заплатою на счетъ министерства финансовъ. Фирманы таковые выдаются кораблямъ, съ полученіемъ надлежащей суммы, одесскимъ военнымъ губернаторомъ и градоначальниками, а гдѣ ихъ нѣтъ, портовыми таможнями.

Примѣчаніе (по прод. 1869 г.). Всѣмъ вообще начальникамъ губерній присвоенъ общій титулъ губернатора; званіе военныхъ губернаторовъ сохранено только въ городахъ Кронштадтѣ и Николаевѣ, на Кавказѣ и Сибири.

ГЛАВА ТРЕТІЯ.

О экипажѣ на россійскихъ торговыхъ судахъ.

853 (по прод. 1868 г.). Русскіе шкиперы и штурманы не иначе могутъ быть признаваемы въ сихъ званіяхъ и принимать начальствованіе или вожденіе мореходныхъ судовъ, какъ по выдержаніи испытанія въ потребныхъ для сего знаніяхъ и по полученіи надлежащаго въ томъ аттестата, или свидѣтельства; удостовѣреніе же объ ихъ поведеніи предоставляется свидѣтельствованію судохозяевъ.

Примѣчаніе 1. Правила для производства испытаній на званія шкипера и штурмана при семъ приложены.

Примѣчаніе 2. Дѣйствію упомянутыхъ правилъ не должны подлежать тѣ штурманы и шкиперы, которые имѣли, еще до времени изданія оныхъ, въ своемъ начальствованіи мореходныя суда и воспользовались таковыми званіями по испытанію и довѣрію самихъ судохозяевъ, или же по прежде дѣйствовавшимъ, относительно порядка полученія сихъ званій, особымъ постановленіямъ.

Примѣчаніе 3 (по прод. 1868 г.). Воспитанникамъ, кончившимъ курсъ въ училищахъ торговаго мореплаванія, равно всѣмъ русскимъ шкиперамъ и штурманамъ, выдержавшимъ испытаніе по сей 853 статьѣ, выдаются, для отправленія въ заграничное плаваніе на русскихъ и иностранныхъ купеческихъ судахъ, заграничные паспорты, безденежно, съ правомъ перемѣнять ихъ во всѣхъ русскихъ заграничныхъ миссіяхъ и консульствахъ, не стѣсняясь опредѣленнымъ 463 ст. устава о паспортахъ пятилѣтнимъ срокомъ. Начальству роты торговаго мореплаванія предоставляется отпускать, по своему усмотрѣнію, воспитанниковъ роты для практическаго плаванія за границу, не только на русскихъ, но и на иностранныхъ купеческихъ судахъ.

Примѣчаніе 4 (по прод. 1863 г.). Правила о дозволеніи корабельщикамъ и матросамъ иностранныхъ судовъ привозить изъ-за границы на свой счетъ товары, для продажи въ розницу и оптомъ (уст. тамож. ст. 561 и 562 [по прод.]), распространяются на корабельщиковъ и матросовъ русскихъ купеческихъ судовъ, съ предоставленіемъ имъ также и покупки товаровъ у русскихъ купцовъ для отвоза за границу, но съ тѣмъ, что правами сими должны пользоваться токмо тѣ корабельщики и матросы русскихъ судовъ, кои будутъ пріѣзжать изъ-за границы, или выѣзжать за границу, а не изъ одного россійскаго порта въ другой.

854. Отмѣнена по прод. 1863 г.

Примѣчаніе 1. Для приготовленія людей въ штурманы и въ шкипера на купеческія мореходныя суда и въ строители коммерческихъ судовъ, учреждены: 1) въ Кронштадтѣ особая рота въ 1 учебномъ морскомъ экипажѣ, по особому положенію; 2) въ Херсонѣ училище торговаго мореплаванія; 3) въ Архангельскѣ и Кеми шкиперскіе учебные курсы. Учрежденное въ 1859 году Рижское училище торговаго мореплаванія принадлежитъ къ частнымъ учебнымъ заведеніямъ. Дополненіе 1 (по прод. 1863 г.). Въ 1861 году при Либавской прогимназіи

учрежденъ навигаціонный курсъ, для образованія желающихъ посвятить себя торговому мореплаванію. Дополненіе 2 (по прод. 1864 г.). Права, предоставленныя, по Высочайше утвержденному 14 января 1863 года мнѣнію Государственнаго Совѣта, воспитанникамъ Архангельскаго и Кемскаго шкиперскихъ учебныхъ курсовъ, распространяются и на тѣхъ воспитанниковъ означенныхъ курсовъ, которые окончили ученіе въ оныхъ до состоянія упомянутаго Высочайше утвержденнаго мнѣнія Государственнаго Совѣта. Дополненіе 3 (по прод. 1868 г.). Права, предоставленныя, по Высочайше утвержденному, 14 января 1863 г. (39166), мнѣнію Государственнаго Совѣта, воспитанникамъ Архангельскаго и Кемскаго шкиперскихъ учебныхъ курсовъ, выдержавшимъ экзаменъ на званіе штурманскаго помощника, распространяются на всѣ вообще лица, которыя выдержатъ въ курсахъ экзаменъ на означенное званіе, съ тѣмъ, чтобы эти лица непремѣнно продолжали заниматься мореходствомъ въ теченіе десяти лѣтъ со дня выдачи имъ аттестатовъ на званіе штурманскаго помощника. Наблюденіе за симъ возлагается на попеченіе губернскаго начальства, которому вмѣняется въ обязанность немедленно отбирать безсрочные паспорты и обращать, по прежнему, къ подушному окладу лица, уклоняющіяся отъ занятія мореходствомъ ранѣе означеннаго срока. Къ экзамену на званіе штурманскаго помощника, на точномъ основаніи упомянутаго Высочайшаго повелѣнія 14 января 1863 года, допускаются только лица, совершившія предварительно четыре морскихъ компаніи къ берегамъ Норвегіи, и соблюдаются притомъ всѣ другія установленныя для подобныхъ экзаменовъ правила. См. ст. 852 пр. и 854 прим. 3.

Примѣчаніе 2. Инструкціи шкиперамъ россійскихъ судовъ въ отношеніи къ штурманамъ и штурманскимъ помощникамъ, выпущеннымъ изъ училища торговаго мореплаванія и изъ особой роты, состоящей въ 1-мъ учебномъ морск. экипажѣ, и обязанности вольныхъ штурмановъ и штурманскихъ помощниковъ, выпущенныхъ изъ сихъ заведеній, при семъ прилагаются. Дополненіе 1 (по прод. 1863 г.). Сіе примѣчаніе сохраняетъ свою силу для тѣхъ штурмановъ и штурманскихъ помощниковъ, которые поступили на корабли до отмѣны статьи 854. Дополненіе 2 (по прод. 1864 г.). Означенная въ сихъ примѣчаніяхъ особая рота въ первомъ учебномъ морскомъ экипажѣ (бывшее с.-петербургское училище торговаго мореплаванія) переименована въ кронштадтскую роту торговаго мореплаванія при штурманскомъ училищѣ. Дополненіе 3 (по прод. 1868 г.). Въ 1867 году постановлено: 1) предоставить начальникамъ края или губерніи, въ приморскихъ мѣстностяхъ, приступить нынѣ же къ устройству мореходныхъ класстовъ, на основаніяхъ, указанныхъ въ приложенномъ къ сей статьѣ, Высочайше утвержденномъ положеніи о сихъ классахъ, въ тѣхъ мѣстахъ, гдѣ общества уже заявили, или впредь заявятъ желаніе учредить такіе классы и сдѣлать для устройства ихъ надлежащее пожертвованіе; 2) предоставить министру финансовъ пригласить русское общество пароходства и торговли, на основаніи его устава (ст. 11), къ оказанію существеннаго съ его стороны содѣйствія для учрежденія

мореходныхъ классовъ на Черноморскомъ и Азовскомъ прибрежьяхъ, а также обратиться и къ другимъ пароходнымъ обществамъ о содѣйствіи къ учрежденію такихъ классовъ и въ иныхъ мѣстностяхъ; 3) упразднивъ въ концѣ текущаго учебнаго года херсонское училище торговаго мореплаванія, предоставить министру финансовъ войти съ представленіемъ о назначеніи, на счетъ сбереженія изъ ассигнованной на это училище суммы, особаго кредита для поддержанія имѣющихъ возникнуть мореходныхъ классовъ; 4) сохранить безъ измѣненія, впредь до указаній опыта, шкиперскіе курсы, нынѣ существующіе въ Архангельскѣ и Кеми, а также навигаціонный классъ, учрежденный при Либавской прогимназіи; 5) не закрывая, до времени, кронштадтской роты торговаго мореплаванія, оставить сіе заведеніе въ вѣдѣніи морскаго министерства, предоставивъ ономy, по соглашенію съ министерствомъ финансовъ, опредѣлить срокъ окончательнаго его упраздненія. См. ст. 852 пр. и 854 пр. 3.

Примѣчаніе (по прод. 1869 г.). Кронштадтская рота торговаго мореплаванія при штурманскомъ училищѣ упразднена.

855. За недостаткомъ еще искусныхъ и опытныхъ русскихъ матросовъ, и во уваженіе, что во время рейсовъ всегда полезно имѣть нѣкоторое число матросовъ другихъ земель, дозволяется имѣть на россійскихъ корабляхъ, принадлежащихъ собственно русскимъ, матросовъ иностранныхъ не болѣе четвертой части, кромѣ случаевъ, въ которыхъ число иностранныхъ матросовъ опредѣлено особыми торговыми постановленіями или трактатами. Шкиперы всегда должны быть русскіе.

Примѣчанія (по прод. 1868 г.). Въ видѣ изъятія изъ общаго правила, въ сей статьѣ 855 означеннаго, разрѣшается имѣть на русскихъ судахъ, впредь до усмотрѣнія, какъ шкиперовъ и штурмановъ, такъ и матросовъ, безъ ограниченія числа изъ иностранцевъ. Для усиленія средствъ къ образованію матросовъ въ Россіи, установляется въ пользу мореходныхъ классовъ сборъ въ казну съ судохозяевъ, имѣющихъ на своихъ судахъ иностранныхъ матросовъ болѣе трехъ четвертей всего экипажа, по двадцати пяти рублей ежегодно за каждаго лишняго противу сего размѣра иностраннаго матроса. Означенныя деньги вносятся въ подлежащія таможни, а гдѣ таковыхъ нѣтъ, въ портовыя управленія, до отпуска судна отъ порта при выдачѣ шкиперу судовой роли. Дополненіе. Высочайше утвержденнымъ 5 февраля 1868 г. мнѣніемъ Государственнаго Совѣта постановлено: 1) Въ видѣ изъятія изъ общаго правила, въ ст. 855 уст. торг. означеннаго, разрѣшается имѣть на русскихъ судахъ, впредь до усмотрѣнія, какъ шкиперовъ и штурмановъ, такъ и матросовъ, безъ ограниченія числа, изъ иностранцевъ. 2) Для усиленія средствъ къ образованію матросовъ въ Россіи установляется въ пользу мореходныхъ классовъ сборъ въ казну съ судохозяевъ, имѣющихъ на своихъ судахъ иностранныхъ матросовъ болѣе трехъ четвертей всего экипажа, по 25 рублей ежегодно за каждаго лишняго противъ сего размѣра иностраннаго матроса. Означенныя деньги вносятся въ подлежащія таможни, а гдѣ тако-

выхъ нѣтъ, въ портовыя управленія, до отпуска судна отъ порта, при выдачѣ шкиперу судовой роли. (Собр. узак. 1868 г. № 22).

856 (по прод. 1868 г.). Иностранныя суда, купленныя россійскими подданными и иностранцами, пребывающими въ Россіи, подлежатъ правилу объ экипажахъ, въ статьѣ 855 означенному. См. примѣч. къ ст. 830.

857. На мореходныя торговыя суда принимаются шкиперы, штурманы и лоцманы присяжные предпочтительно предъ другими; къ присягѣ же они приводятся по установленной при семъ приложенной формѣ.

858. Россійскіе шкиперы и штурманы, экзаменованные и одобренные, по предназначенію своему занимающіеся мореплаваніемъ, освождаются отъ выбора въ городскія службы, хотя бы по званію мѣщанъ или купцовъ подлежали оной. На освобожденіе отъ городскихъ службъ имѣетъ право и тотъ изъ шкиперовъ и штурмановъ, который аттестуется благонадежнымъ управлять каботажнымъ палубнымъ судномъ, но для транспортированія товаровъ, а не для одного рыболовства назначеннымъ.

Примѣчаніе. Шкиперы торговаго общества войска Донскаго освобождаются также отъ выборовъ въ городскія должности, съ тѣмъ однакожъ, чтобы симъ правомъ пользовались тѣ только, которые имѣютъ собственныя мореходныя суда и состоятъ на нихъ шкиперами, и чтобы увольненіе ихъ отъ выборовъ дѣлалось по опредѣленію коммерческаго съ утвержденія наказнаго атамана.

859 (по прод. 1868 г.). Если россійскіе шкипера или штурмана прослужили въ семъ званіи на корабляхъ безпорочно двѣнадцать лѣтъ и въ теченіи сего времени сдѣлали по крайней мѣрѣ шесть рейсовъ въ отдаленные иностранные порты, и сверхъ совершенно одобрительныхъ аттестатовъ отъ своихъ хозяевъ, предъявятъ свидѣтельства о сихъ рейсахъ отъ россійскихъ консуловъ или отъ россійскаго таможеннаго начальства: то они удостоиваются къ полученію золотой или серебряной медали для ношенія на шеѣ. Если же сей мореходецъ выдержитъ экзаменъ, опредѣленный положеніями объ учрежденіи училищъ торговаго мореплаванія, то ему, съ разрѣшенія правительства, могутъ быть дарованы права гражданскія, предоставленныя отличнымъ воспитанникамъ тѣхъ заведеній.

860. Въ городахъ Алешкахъ Таврической и Николаѣ Екатеринославской губерній, учреждены, для пользы черноморскаго купеческаго мореплаванія, общества или цехи вольныхъ матросовъ изъ тамошнихъ мѣщанъ, отпущенныхъ на волю, государственныхъ крестьянъ и разночинцевъ. Правила о устройствѣ сихъ цеховъ и о правахъ лицамъ, къ симъ обществамъ принадлежащимъ, предоставленныхъ, при семъ приложены. Сіи правила распространяются и на сословія или цехи вольныхъ матросовъ, учрежденные, по распоряженію главнаго мѣстнаго новороссійскаго начальства, въ другихъ портахъ Азовскаго и Чернаго морей. Сему же начальству и на основаніи правилъ, въ томъ же приложеніи опредѣленныхъ, предоставляется, въ случаѣ замѣченной въ томъ нужды, учреждать вольныя матросскія общества и въ другихъ

ближайшихъ къ Днѣпру и Азовскому морю городахъ и посадахъ, населенныхъ мѣщанами. См. прим. къ ст. 352.

Примѣчаніе 1. Иностраннымъ матросамъ, по принятіи ими подданства Россіи, дозволяется вступать въ Новороссійскіе и Бессарабскіе цехи вольныхъ матросовъ, съ предоставленіемъ имъ, доколѣ будутъ заниматься мореходствомъ, безъ обязанности впрочемъ служить на военномъ флотѣ, всѣхъ тѣхъ правъ, коими пользуются россійскіе вольные матросы.

Примѣчаніе 2. Предоставленная 3-мъ пунктомъ приложенія къ сей статьѣ, вольнымъ матросамъ льгота отъ платежа податей и новинностей, распространяется и на поступающихъ въ Рижскій матросскій цехъ. Мѣстное начальство въ допущеніи къ записи въ оный цехъ и ограниченіи числа матросовъ, кои должны оный составлять, руководствуется мѣстною потребностью въ семъ классѣ людей и согласно 7-му пункту того же приложенія наблюдаетъ, чтобы поступающіе въ матросскіе цехи дѣйствительно занимались мореплаваніемъ, а въ противномъ случаѣ были изъ цеховъ исключаемы.

Примѣчаніе 3. О правѣ матросовъ, прослужившихъ въ Американскихъ колоніяхъ на компанейскихъ судахъ, вступать въ россійскія матросскія общества, опредѣлено въ уставѣ россійско-американской компаніи. См. примѣч. 2 къ ст. 127.

Примѣчаніе 4 (по прод. 1863 г.). Означенныя въ 860 статьѣ общества или цехи вольныхъ матросовъ въ городахъ Алешкахъ и Николаевѣ состоятъ изъ тамошнихъ мѣщанъ, крестьянъ и разночинцевъ.

861. Въ видахъ умноженія числа опытныхъ русскихъ мореходцевъ и образованія особаго класса людей—національныхъ матросовъ, допускается также учрежденіе вольныхъ матросскихъ обществъ и въ государственныхъ селеніяхъ Новороссійскаго края, прилежащихъ къ Днѣпру и Азовскому морю, съ тѣмъ однакожъ, чтобы жители не были обращаемы въ означенныя общества цѣлыми селеніями, ибо не только въ семействахъ есть люди неспособные къ службѣ матросской, но находятся и такія семейства, въ которыхъ нѣтъ ни одного годнаго человѣка къ сей службѣ. Правила, на коихъ допускается образованіе такихъ обществъ въ государственныхъ селеніяхъ Новороссійскаго края, при семъ приложены. См. прим. къ ст. 352.

862. Въ Кронштадтѣ учреждено общество или цехъ вольныхъ матросовъ, по правиламъ и инструкціи, при семъ приложеннымъ.

863. Городскія думы обязаны наблюдать, чтобы люди поступившіе въ общество вольныхъ матросовъ дѣйствительно занимались мореплаваніемъ и не дѣлали подрыва мѣщанамъ, платящимъ всѣ повинности. См. пр. 2 къ ст. 28.

864. Съ согласія министерствъ внутреннихъ дѣлъ, финансовъ и государственныхъ имуществъ по принадлежности, цехи вольныхъ матросовъ могутъ быть учреждены и въ другихъ портахъ.

865. За учрежденіемъ цеховъ вольныхъ матросовъ отнюдь не воспрещается и другимъ людямъ быть матросами.

866. Вольные матросы, принадлежащіе къ обществамъ, учрежденнымъ въ городахъ и вообще въ такихъ мѣстахъ, гдѣ существуетъ го-

родское управленіе, подсудны по дѣламъ уголовнымъ и гражданскимъ городовымъ магистратамъ или ратушамъ; а принадлежащіе къ обществамъ, учрежденнымъ въ селеніяхъ, подлежатъ, по означеннымъ дѣламъ, вѣдѣнію уѣздныхъ судовъ. См. прим. къ ст. 28.

867. Лица, увольняемыя изъ цеха вольныхъ матросовъ, причисляются въ мѣщанскія общества на основаніи законовъ о состояніяхъ.

868. Головамъ вольныхъ матросскихъ обществъ представлено право пересылать по почтѣ, безъ платежа вѣсовыхъ денегъ, корреспонденцію, относящуюся до дѣлъ ихъ, обществъ и адресованную въ присутственныя мѣста и къ должностнымъ лицамъ.

869. Исправнымъ водоходцамъ, которые, по окончаніи рѣчнаго плаванія получаютъ отъ хозяевъ судовъ очистки и одобренія, дозволяется предъявлять оныя маклерамъ и записываться въ мореходцы на торговыя купеческія суда. См. прим. къ ст. 291.

870. Записнымъ мореходцамъ при городахъ и портахъ дозволяется избирать изъ среды своей одного главнаго артельщика и нѣсколько старшинъ по ихъ довѣрію и желанію. Каждый избранный въ артельщики или старшины, буде не записанъ въ гильдію или въ мѣщане того города, или не имѣетъ въ немъ дома, обязанъ предъявить въ видѣ поручительства предъ городовымъ старостою треть той суммы, какую въ годъ пріобрѣсть могъ мореходствомъ.

871. Всякій исправный водоходецъ можетъ являться къ главному артельщику, который вмѣстѣ со старшинами представляетъ его маклеру для внесенія въ списокъ мореходцевъ. См. прим. къ ст. 291.

872. Главный артельщикъ и старшины обязаны стараться о томъ, чтобы мореходцы были раздѣлены на артели и чтобы въ каждой артели были люди, разумѣющіе свою должность, вѣрные и исправные. Они же, старшины и артельщикъ, имѣютъ попеченіе о всѣхъ мореходцахъ, какъ въ томъ городѣ или портѣ записанныхъ, такъ и приходящихъ въ оный на корабляхъ и судахъ, дабы они исправно и своевременно получали отъ нанимателей плату, ходатайствуютъ и защищаютъ права ихъ во всѣхъ случаяхъ, на основаніи законовъ о торговомъ мореплаваніи.

873. Морское министерство отпускаетъ, по мѣрѣ возможности и на опредѣленное время, по просьбамъ купцовъ первой и второй гильдій, на ихъ корабли, построенные въ Россіи, флотскихъ опытныхъ, здоровыхъ и добропорядочныхъ унтеръ-офицеровъ и матросовъ, по ихъ собственному согласію, равно увольняетъ на оные, по собственному желанію, флотскихъ офицеровъ и штурмановъ.

Дополненіе (по прод. 1863 г.). Конукторамъ корпусовъ: флотскихъ штурмановъ, корабельныхъ инженеровъ и инженеръ-механиковъ, увольняемыхъ для службы на коммерческія суда и въ россійско-американскую компанію, производится отъ казны половина положеннаго имъ по штатамъ жалованья. См. прим. къ ст. 127.

Примѣчаніе. Право предоставленное въ статьяхъ 873–876 и 882 купцамъ первой и второй гильдій имѣть на своихъ судахъ, съ разрѣшенія начальства, флотскихъ офицеровъ, штурмановъ и матросовъ, распространяется, въ мирное время, и на чиновъ с.-петербургскаго

яхтъ-клуба, съ тѣмъ, чтобы какъ тѣ, такъ и другіе, были возвращаемы къ должностямъ своимъ по первому требованію морскаго вѣдомства.

874. Отпущеннымъ на семъ основаніи (ст. 873) изъ морскаго вѣдомства флотскимъ офицерамъ и штурманамъ производится отъ казны половинное жалованье, съ оставленіемъ и положенныхъ при нихъ деньщиковъ, а унтеръ-офицеровъ и матросовъ хозяева тѣхъ судовъ обязаны довольствовать жалованьемъ противъ вольнонаемныхъ и пищею по морскому уставу, не требуя отъ казны жалованья, ни провіанта, и взнося въ казну за сноску мундира по шестидесяти копѣекъ серебромъ въ мѣсяцъ за каждаго человѣка.

Примѣчаніе (по прод. 1863 г.). Преимущества, постановленныя въ сей статьѣ, распространяются на приглашаемыхъ акціонерною компаніею „Гидростатъ", для занятій по техническимъ ея дѣламъ, офицеровъ и инженеровъ морскаго вѣдомства, состоящихъ на государственной службѣ, по предварительному разрѣшенію ближайшаго начальства.

875. По выслуженіи трехъ лѣтъ отпущенные на купеческіе корабли морскаго вѣдомства чины перемѣняются другими; но кораблехозяева въ правѣ просить о перемѣнѣ ихъ и прежде назначеннаго срока и объ оставленіи ихъ долѣе онаго.

876. Пребываніе сихъ членовъ на россійскихъ торговыхъ корабляхъ вмѣняется имъ въ дѣйствительную службу.

877. Одобрительные аттестаты отъ кораблехозяевъ, симъ чинамъ даваемые, принимаетъ морское министерство въ уваженіе, и для отличнѣйшихъ добронравіемъ и усердіемъ къ пользѣ судоходяина и отечественнаго мореплаванія, ходатайствуетъ о приличныхъ наградахъ.

878. Нижніе чины, уволенные въ чистую отставку, допускаются безпрепятственно къ найму на суда и плоты, отправляющіеся за границу, на томъ же основаніи, какъ нанимаются прочіе рабочіе; равномѣрно допускаются къ сему и нижніе чины, находящіеся въ безсрочномъ отпуску, но съ тѣмъ, чтобы отсутствіе ихъ продолжалось не болѣе двухъ мѣсяцевъ и чтобы объ увольненіи и возвращеніи ихъ таможенное начальство увѣдомляло немедленно инспекторскій департаментъ военнаго министерства.

Примѣчаніе (по прод. 1863 г.). Инспекторскій департаментъ военнаго министерства и главное управленіе генеральнаго штаба соединены въ одно управленіе, подъ названіемъ: Главный Штабъ.

ГЛАВА ЧЕТВЕРТАЯ.

О наймѣ корабельщика или судовщика.

ОТДѢЛЕНІЕ ПЕРВОЕ.

О составленіи и совершеніи договора.

879. Корабельщикомъ называется тотъ, кому ввѣряется управленіе корабля за условленную плату или опредѣленную часть выручаемой прибыли.

Примѣчаніе. Все сказанное въ сей и въ послѣдующихъ статьяхъ о корабельщикахъ и кораблях, разумѣется о судовщикахъ и судахъ мореходныхъ.

880. Избраніе корабельщика зависитъ отъ воли хозяина корабля; а если корабль принадлежитъ общимъ хозяевамъ, то для опредѣленія корабельщика требуется общее ихъ согласіе.

881. Всякій корабельщикъ обязанъ имѣть и при опредѣленіи своемъ предъявить письменное свидѣтельство, удостовѣряющее въ его искусствѣ и добромъ поведеніи.

882. Если кто изъ отставныхъ или служащихъ во флотѣ офицеровъ пожелаетъ быть корабельщикомъ купеческихъ судовъ, и съ разрѣшенія высшаго начальства будетъ къ тому допущенъ: то, по опредѣленіи въ сію должность, обязанъ сообразоваться со всѣми постановленіями, каковымъ подвергаются находящіеся на купеческихъ судахъ шкиперы.

883. Хозяинъ или хозяева купеческаго корабля, при опредѣленіи избраннаго для управленія онаго корабельщика, обязаны заключить съ нимъ письменный договоръ.

884. Таковой же обязанности подвергается и тотъ, кто непосредственно отъ самаго хозяина нанимаетъ корабль для своего употребленія.

885. Не запрещается корабельщику имѣть участіе въ корабельномъ грузѣ.

886. Договоръ объ опредѣленіи корабельщика заключается: 1) на основаніи общихъ узаконеній о договорѣ личнаго найма; 2) въ силу особыхъ постановленій о торговомъ водоходствѣ и по содержанію опредѣленныхъ оными правъ и обязанностей; 3) согласно предположеннымъ и съ обѣихъ сторонъ принятымъ условіямъ случайнымъ.

887. Договоръ о опредѣленіи корабельщика пишется по установленной формѣ и подписывается обѣими договаривающимися сторонами. Въ немъ должны быть упомянуты и съ надлежащею подробностью означены всѣ существенныя и случайныя условія, какъ то: 1) что ввѣряется ему, корабельщику, на основаніи законовъ о купеческомъ водоходствѣ, начальство надъ кораблемъ, надъ людьми, на оном находящимися, и надъ товаромъ, на немъ нагруженнымъ; 2) какая назначена ему плата; 3) какія предоставляются ему выгоды, то есть, грузовое награжденіе, или проценты провознаго, или провозныя деньги съ пассажировъ на кораблѣ или съ товаровъ, которые корабельщикъ приметъ къ себѣ въ каюту; 4) какая ему поручается власть въ разсужденіи расхода и экономіи; 5) какія предоставляются ему распоряженія о кораблѣ, какъ то: насчетъ пути, отдачи корабля въ наемъ и проч.

888. Договоръ о наймѣ корабельщика составляется въ двухъ образцахъ, изъ коихъ одинъ остается у хозяина, а другой у корабельщика.

889. Договоръ о наймѣ корабельщика совершается чрезъ записку у маклера въ его книгу.

ОТДѢЛЕНІЕ ВТОРОЕ.

О исполненіи договора и обязанности корабельщика къ хозяевамъ корабля.

890. Въ силу заключеннаго договора, нанятый корабельщикъ подвергается законной отвѣтственности и отчету въ отношеніи къ управляемому имъ кораблю, а равно къ принятому на оный товару или грузу, и, въ случаѣ вреда или ущерба, причиненнаго его виною, обязывается къ удовлетворенію.

891. Корабельщикъ долженъ осмотрѣть съ крайнимъ раченіемъ состояніе ввѣреннаго ему корабля, какъ то: 1) крѣпокъ ли корабль; 2) хорошо ли выконопаченъ выше воды и подъ водою, для предотвращенія всякой течи; 3) насосы въ исправномъ ли состояніи; 4) мачты, веревки, парусы, якори, канаты и прочее въ состояніи ли прослужить въ предпріемлемое плаваніе; 5) тали, гаки и прочіе снаряды для нагруженія и выгруженія товаровъ или груза добры ли и крѣпки.

892. Если корабельщикъ, пріемля на свою отвѣтственность корабль со всѣми принадлежностями, не учинитъ онымъ осмотра въ удостовѣреніе въ томъ, что все находится въ исправномъ состояніи и готовности къ предпріемлемому пути: то въ такомъ случаѣ всякая неисправность должна относиться на его счетъ.

893. Находясь на мѣстѣ жительства хозяина корабля или его уполномоченнаго корреспондента, корабельщикъ не вправѣ безъ ихъ вѣдома и согласія дѣлать расходъ на починку корабля, также на покупку парусовъ, канатовъ, якорей и прочихъ принадлежностей; равнымъ образомъ, онъ не вправѣ договариваться о предпринятіи пути, не испросивъ предварительно ихъ согласія.

894. Корабельщикъ обязанъ употреблять всѣ возможныя мѣры искусства, дѣятельности и внимательности, въ случаѣ же вреда или ущерба, приключившагося кораблю отъ недостатка знанія, онъ обязанъ вознаградить хозяевамъ корабля всѣ не только непосредственно понесенные ими чрезъ то убытки и издержки, но и тѣ, кои, на основаніи законовъ о купеческомъ водоходствѣ, хозяева корабля платятъ лицамъ постороннимъ, и ему запрещается ходить въ морѣ, доколѣ онъ не получитъ новаго свидѣтельства о пріобрѣтеніи достаточныхъ для исполненія обязанностей корабельщика познаній.

895. Ни въ какомъ случаѣ и ни подъ какимъ предлогомъ, даже въ самой крайней опасности, корабельщикъ не долженъ оставлять корабля, но обязанъ оный всѣми мѣрами спасать и защищать. Если же въ случаѣ опасности не приметъ въ надлежащее время всѣхъ зависящихъ отъ него мѣръ къ спасенію экипажа, корабля и поклажи, и отъ сего послѣдуетъ какое либо несчастіе, то съ нимъ поступается по статьѣ 1280 уложенія о наказаніяхъ. Если корабельщикъ оставитъ свой корабль или иное судно въ опасности, или же въ случаѣ опасности, когда люди, находящіеся на кораблѣ, должны для спасенія своего оставить оный, самъ корабельщикъ сойдетъ съ корабля прежде, нежели всѣ прочіе его оставятъ, то съ нимъ поступается по статьямъ 1225—1227 сего уложенія.

896. Корабельщикъ обязанъ употреблять всѣ зависящія мѣры къ отвращенію всякаго рода опасностей отъ огня и воды, отъ воровъ и разбойниковъ и отъ всякихъ не только предвидѣнныхъ, но и непредвидѣнныхъ случаевъ.

897. Корабельщикъ обязанъ имѣть особенное попеченіе, чтобы прибывающая въ кораблѣ вода благовременно была выливаема помпами прежде, нежели она возвысится въ интрюмѣ на столько, чтобы могла повредить товаръ или припасъ; ибо въ такомъ случаѣ всякій вредъ и убытокъ, отъ нерадѣнія корабельщика, штурмана или плотника происшедшій, взыскивается съ нихъ по мѣрѣ получаемой платы.

898. Во все продолженіе пути, корабельщикъ не долженъ, даже въ случаѣ крайней необходимости, сходить съ корабля, не сдѣлавъ должныхъ распоряженій и не поручивъ начальства надъ онымъ штурману, подъ опасеніемъ денежнаго взысканія или наказанія на основаніи уложенія о наказаніяхъ, ст. 1224 по изд. 1866 г.

899. Корабельщикъ обязанъ наблюдать дабы на кораблѣ во всякое время, въ городѣ ли, въ портѣ, на рейдѣ или на водѣ оный находится, была учреждена постоянно стража или вахта изъ достаточнаго числа служителей, съ надлежащею подчиненностію и отвѣтственностію.

900. Когда корабль находится въ городѣ, портѣ, или на рейдѣ, то вахта составляется изъ четвертой или шестой части; а когда на водѣ, то изъ половиннаго числа находящихся на кораблѣ служителей.

901. Когда корабль нагружается или выгружается, корабельщикъ и подчиненые ему корабельные служители должны наблюдать, чтобы по окончаніи работы всѣ люки и наружныя отверстія корабля (буде есть) были замкнуты, и порты или ставни были закрѣплены; стража при смѣнѣ должна замѣчать, заперты ли отверстія и ставни, дабы ночью не могъ учиниться какой либо ущербъ или убытокъ отъ кражи или иной причины.

902. Если во время нахожденія корабля на рейдѣ, или на якорѣ, или на швартовкѣ, въ городѣ, портѣ или пристани, корабельщикъ отпуститъ въ одно время болѣе половиннаго числа служителей, а между тѣмъ послѣдуетъ съ кораблемъ или грузомъ какое либо несчастіе, или ущербъ и убытокъ кораблю, товару или припасу: то сверхъ взысканія, опредѣленнаго въ статьѣ 1242 уложенія о наказаніяхъ по изд. 1866 г., корабельщикъ обязанъ вознаградить за происшедшій отъ его упущенія или нерадѣнія вредъ или убытокъ.

903. По прибытіи корабля въ иностранный городъ, портъ или пристань, корабельщикъ обязанъ немедленно явиться къ пребывающему въ томъ мѣстѣ россійскому консулу, и предъявить ему всѣ документы и бумаги порядкомъ, изложеннымъ ниже, въ книгѣ V, раздѣлѣ 1, главѣ I, а между тѣмъ долженъ освѣдомляться о мѣстномъ того города, порта или пристани правѣ, узаконеніяхъ и обычаяхъ касательно купеческихъ кораблей, и соблюдать оные во всей точности.

904. Вездѣ, гдѣ есть карантины, таможни и заставы, корабельщикъ обязанъ безпрекословно и со всею точностію исполнить все, что ка-

рантинными, таможенными и иными подобными узаконеніями постановлено.

905. Корабельщикъ обязанъ во всѣхъ портахъ наблюдать съ точностію всѣ узаконенія на счетъ выгрузки балласта въ опредѣленныхъ для того мѣстахъ, и за нарушеніе сихъ узаконеній подвергается взысканію.

Примѣчаніе. Правила о выгрузкѣ балласта съ коммерческихъ судовъ въ россійскихъ портахъ при семъ приложены.

906. Корабельщикъ, плывущій въ море, долженъ имѣть у себя законы о купеческомъ судоходствѣ.

907. Корабельщикъ купеческаго корабля долженъ отдавать честь россійскимъ военнымъ кораблямъ, фрегатамъ и судамъ, какъ на морѣ такъ и въ портѣ и вездѣ, гдѣ съ ними встрѣтится. По прибытіи россійскаго военнаго корабля, фрегата или судна въ то мѣсто, гавань или рейдъ, гдѣ находится россійскій купеческій корабль, корабельщикъ, поднявъ флаги, долженъ ѣхать на военный и командиру онаго подать письменный рапортъ о имени своего корабля, о мѣстѣ, откуда плыветъ и куда плыветъ, къ кому отправленъ или адресованъ, отъ кого, съ какимъ грузомъ, какое число на кораблѣ служителей и водоходцевъ и какой націи.

908. Корабельщикъ обязанъ брать проводниковъ или лоцмановъ вездѣ, гдѣ только законъ, обычай или нужная предосторожность того требуютъ.

909. Если по самонадѣянію, или по другимъ какимъ либо не заслуживающимъ уваженія причинамъ, при проѣздахъ въ фарватерахъ, корабельщикъ не возметъ проводниковъ или лоцмановъ, или же, взявъ, не будетъ сообразоваться съ ихъ наставленіями и распоряженіемъ, и они отступятся отъ провожанія: то онъ подвергается отвѣтственности за всѣ послѣдствія, какія отъ того произойти могутъ.

Примѣчаніе (по прод. 1863 г.). Если шкипера коммерческихъ судовъ, идя изъ С.-Петербурга въ Кронштадтъ, или изъ Кронштадта въ С.-Петербургъ, въ случаяхъ, когда суда ихъ, при малой водѣ, сидятъ въ оной глубжѣ, чѣмъ на барѣ воды, не смотря на предостереженіе командировъ брандвахтъ и маячнаго судна, позволятъ себѣ слѣдовать вѣхами, не отгрузившись и безъ лоцмановъ; то командирамъ брандвахтъ разрѣшается становить такія судна на якорь, и въ случаѣ ослушанія, взыскивать съ судовыхъ шкиперовъ штрафъ, въ пользу лоцманскихъ вдовъ и сиротъ, по двадцати пяти рублей съ каждаго судна, отнюдь не дѣлая однако же препятствія ходу судовъ баромъ, если состояніе на ономъ водъ то позволитъ.

910. Когда корабль потерпитъ вредъ отъ вины или неопытности принявшихъ оный на отвѣтственность лоцмановъ, корабельщикъ обязанъ требовать отъ нихъ полнаго удовлетворенія убытковъ и взыскивать оное законнымъ порядкомъ.

911. Корабельщикъ обязанъ вести вѣрный и порядочный счетъ: 1) деньгамъ, которые принимаетъ отъ хозяина или хозяевъ для корабля; 2) провознымъ деньгамъ и барышамъ, которые получитъ въ иностран-

номъ мѣстѣ; 3) деньгамъ, какія онъ отсылаетъ хозяину или начальному товарищу, а равно и тѣмъ, какія на счетъ ихъ занимаетъ; 4) издержкамъ, произведеннымъ на кораблѣ, съ подробнымъ означеніемъ предметовъ расхода, а равно выдачамъ провіанта.

913. Въ случаѣ бури или преслѣдованія отъ непріятеля, поврежденія корабля, или недостатка припасовъ, корабельщикъ можетъ зайти въ первый встрѣтившійся портъ. Если онъ въ такомъ случаѣ не имѣетъ при себѣ ни денегъ, ни вѣрющихъ писемъ, ни кредита: то, для срабженія себя потребными припасами или для починки корабля и снастей, можетъ занять деньги подъ закладъ самаго корабля или судна, на основаніи правилъ изложенныхъ ниже, въ статьяхъ 1057—1062.

914. По совершеніи каждаго пути, корабельщикъ обязанъ представить хозяину корабля или начальному товарищу надлежащій отчетъ о всѣхъ своихъ дѣйствіяхъ, до управленія ввѣреннаго ему корабля относящихся, а вмѣстѣ съ тѣмъ книги, счеты и квитанціи и учинить съ ними вѣрный разсчетъ прежде, нежели получитъ плату.

915. Буде корабельщикъ окажется невѣренъ, нечестенъ, неискусенъ, или замѣченъ будетъ въ безпорядкахъ, противныхъ договору: то хозяинъ или хозяева корабля могутъ его отрѣшить по выгрузкѣ товара, по которому онъ подписалъ грузовую роспись. Если отрѣшенный корабельщикъ имѣетъ участіе въ товарѣ или грузѣ, то хозяину или хозяевамъ не запрещается купить его долю, лишь бы онъ не былъ въ убыткѣ.

916. Если корабельщикъ умышленно повредитъ ввѣренный ему корабль или судно, или же товаръ, на его отвѣтѣ и отчетѣ находящійся, или съ умысломъ взорветъ сіе судно на воздухъ порохомъ или газомъ, или потопитъ его, или причинитъ крушеніе корабля или судна, или злонамѣренно уйдетъ съ кораблемъ или инымъ судномъ ему ввѣреннымъ, или самовольно продастъ его или присвоитъ себѣ: то, сверхъ вознагражденія за причиненные имъ убытки, онъ подвергается наказаніямъ по правиламъ, установленнымъ въ уложеніи о наказаніяхъ, ст. 1221—1228 по изд. 1866 г.

917. Если корабельщикъ приметъ на корабль служителя, водоходца, или иного неизвѣстнаго человѣка, безъ надлежащаго вида или свидѣтельства, или приметъ ихъ на большій противъ опредѣленнаго въ сихъ видахъ срокъ: то онъ подвергается за сіе взысканію по статьѣ 1231 улож. о наказ. (по изд. 1866 г.) и сверхъ того отвѣтствуетъ за всякій вредъ, ущербъ или убытокъ, который будетъ причиненъ симъ человѣкомъ кораблю или товару. Въ случаѣ же принятія на корабль завѣдомо преступника, корабельщикъ приговаривается къ наказанію, опредѣленному въ статьѣ 317 сего уложенія.

ОТДѢЛЕНІЕ ТРЕТІЕ.

Объ отвѣтственности хозяина корабля за дѣйствія корабельщика.

918. Хозяинъ корабля, который приметъ, для управленія онаго, корабельщика безъ письменныхъ свидѣтельствъ (ст. 853, 881) или же безъ

заключенія съ нимъ письменнаго по предписанной формѣ договора, съ заявленіемъ онаго въ маклерскихъ книгахъ (ст. 883, 889), подвергается денежному взысканію, опредѣленному въ статьѣ 1213 улож. о наказ. по изд. 1866 г.

918. Хозяинъ пароходнаго или другаго корабля или судна отвѣтствуетъ за вредъ и убытки, причиненные невѣрностію или нечестностію, или же недостаткомъ искусства и знанія корабельщика, и за происшедшіе отъ неосторожности или упущеній съ его стороны, когда самъ корабельщикъ оказывается къ тому несостоятельнымъ.

919. Хозяинъ нанятаго подъ грузъ корабля или инаго судна можетъ, въ случаѣ падающаго на него, по предшедшей статьѣ (918), взысканія, освободиться отъ всякой дальнѣйшей отвѣтственности уступкою своего корабля и полученныхъ имъ, или слѣдующихъ къ полученію за тотъ рейсъ фрахтовыхъ денегъ; онъ ни въ какомъ случаѣ не подвергается отвѣтственности за вредъ или убытки, корабельщикомъ его причиненные, сверхъ суммы, равной цѣнѣ корабля его, съ присоединеніемъ къ оной и фрахтовыхъ, полученныхъ имъ, или слѣдующихъ ему за тотъ рейсъ денегъ.

920. Хозяинъ буксирующаго пароходнаго или инаго суда, мореходнаго или рѣчнаго, въ случаѣ падающаго на него по предшедшимъ статьямъ (918 и 919) взысканія, обязанъ вознаградить за вредъ и убытки, причиненные также незнаніемъ, неисправностію, невѣрностію или нечестностію корабельщика, буксируемымъ судамъ, безъ всякаго ограниченія въ слѣдующей на сіе вознагражденіе суммѣ.

921. Ущербъ и убытокъ, происшедшій отъ аваріи или крушенія корабля, раздагается на основаніи правилъ, изложенныхъ ниже, въ раздѣлѣ III, главы III—VI сей книги.

ГЛАВА ПЯТАЯ.

О найтѣ корабельныхъ служителей и водоходцевъ.

ОТДѢЛЕНІЕ ПЕРВОЕ.

О должности корабельныхъ служителей и водоходцевъ.

I. О должности корабельныхъ служителей вообще.

922. Различіе между корабельными служителями и водоходцами состоитъ въ томъ, что первые имѣютъ опредѣленныя должности, а послѣдніе, т. е. водоходцы, обязаны исправлять всякую вообще работу на кораблѣ, какъ то: оснащивать или разснащивать, дѣйствовать рулемъ и парусами, ошвартовливать корабль, мыть его и содержать въ чистотѣ, сниматься съ якоря, нагружать, укладывать и выгружать товаръ или баластъ и проч.

923. Исправный корабельный служитель и водоходецъ долженъ умѣть брать рифы и крѣпить паруса, поднимать стеньги и реи, стопарить и сплеснивать снасти, править рулемъ, знать румбы, компаса, бросать лотъ и знать лотлине-марки и починивать паруса.

324. Изъ числа вышеписанныхъ служителей должность особо опредѣляется для штурмана или кормчаго и плотника.

II. О должности штурмана или кормчаго.

325. Должность штурмана состоитъ въ слѣдующемъ: 1) править на водѣ кораблемъ; 2) исправлять со всею точностію приказанія корабельщика, оказывать ему всякую помощь, а въ небытность его на кораблѣ, исправлять его должность; 3) содержать служителей и водоходцевъ въ строгости и порядкѣ, дабы не были между ними заводимы ссоры и драки, и дабы они исполняли долгъ свой, и надзирать, дабы получали порядочно жизненные припасы; 4) заботиться объ очисткѣ интрюма для помѣщенія груза; 5) подымать неотмѣнно на корабль нагружаемые товары и надлежащимъ порядкомъ укладывать; 6) вести точную и исправную записку со знаками и числомъ мѣстъ принятыхъ на корабль товаровъ, и въ какой части интрюма каждое изъ оныхъ положено и поставлено; 7) по принятіи на корабль товаровъ или мѣстъ, давать тому, кому отъ купца поручено отдать товаръ, перечень и реестръ, вѣрную росписку о пріемѣ и сбереженіи товара, которая ему возвращается по отдачѣ товара и перечня; 8) перечень вносить въ дневную запись или журналъ, и 9) имѣть попеченіе, дабы принятый товаръ не повредился въ пути.

326. Росписка штурмана въ случаѣ требованія столько нужна къ дѣлу, какъ и перечень, или роспись груза.

327. Штурманъ ведетъ вседневную исправную запись или журналъ всѣмъ происшествіямъ на кораблѣ, какъ въ гавани, такъ и на водѣ, и въ оной отмѣчаетъ: вѣтеръ, походу, счисленіе пути на водѣ, полуденное мѣсто судна, наблюденіе широты, амплитудъ солнца, склоненіе компаса и проч., также прибавленіе и убавленіе парусовъ, и гдѣ и какъ долго, въ какомъ портѣ или рейдѣ или мѣстѣ, на водѣ или при берегахъ корабль стоялъ на якорѣ, дабы во всякомъ случаѣ можно было доказать, что на кораблѣ непослѣдовало упущенія времени, и что путь и плаваніе продолжались со всевозможнымъ рвеніемъ и поспѣшностію.

328. Штурманъ подчиненъ одному только корабельщику и во все время корабельнаго пути не долженъ отлучаться съ корабля въ одно время съ корабельщикомъ, исключая крайней необходимости.

III. О должности плотника на кораблѣ.

329. Плотникъ имѣетъ смотрѣть, чтобы корабль былъ здоровъ и плотенъ, чтобы палубы, борты и верхняя часть онаго были хорошо выконопачены и нигдѣ не было теча.

330. Плотникъ имѣетъ прилежное попеченіе, чтобы помпы были хороши, стаканы порядочно обшиты кожею, и всѣ припасы къ помпамъ въ исправности.

331. Прежде отправленія корабля на воду и во всякомъ случаѣ; когда въ томъ окажется нужда, плотникъ долженъ чинить осмотръ

мачтъ, рей, руля и шпиля, изъ здороваго ли дерева, и въ хорошемъ ли состояніи, и о томъ увѣдомлять корабельщика.

933. Какъ скоро всѣ товары перевезены на корабль, онъ долженъ законопатить люки и покрыть ихъ брезентами.

934. Плотникъ долженъ прилежно мѣрить въ кораблѣ воду и имѣть попеченіе, чтобы она благовременно была выливаема, прежде нежели накопится въ такомъ количествѣ, что можетъ причинить поврежденіе товарамъ или грузу; о принятіи же въ семъ случаѣ нужныхъ мѣръ тотчасъ увѣдомлять корабельщика. За неисполненіе сей обязанности, не взирая на приказанія корабельнаго начальства, онъ подвергается вычету за двое сутокъ изъ слѣдующей ему платы. Когдажъ, въ слѣдствіе сего упущенія, корабль или грузъ потерпитъ какой либо вредъ, то онъ кромѣ вознагражденія за причиненный ущербъ и убытокъ, подвергается наказанію, опредѣленному въ статьѣ 1259 уложенія о наказаніяхъ по изданіи 1866 года.

935. Плотникъ подчиненъ корабельщику и штурману или кормчему, такъ какъ и всѣ прочіе корабельные служители.

ОТДѢЛЕНІЕ ВТОРОЕ.

О составленіи договора найма корабельныхъ служителей и водоходцевъ.

936. Корабельщикъ самъ нанимаетъ штурмана, плотника, ботсмана, кашевара и другихъ корабельныхъ служителей и водоходцевъ въ такомъ числѣ, въ какомъ онъ признаетъ то нужнымъ, и заключаетъ съ ними письменный договоръ.

Примѣчаніе (по прод. 1869 г.). Русскому обществу пароходства и торговли разрѣшено установленные сею (936) статьею письменные договоры съ людьми, составляющими экипажъ судна, замѣнять расчетными тетрадями, съ тѣмъ чтобы таковыя тетради были составляемы съ означеніемъ условій, изложенныхъ въ статьѣ 938 сего устава, и чтобы формы таковыхъ расчетныхъ тетрадей были представляемы на предварительное утвержденіе министра финансовъ.

937. Корабельщикъ, принявшій на управляемое имъ судно штурмана безъ свидѣтельствъ, предписанныхъ статьею 863 и безъ заключенія съ нимъ письменнаго по установленной формѣ договора, съ заявленіемъ онаго у маклера, подвергается за сіе денежному взысканію пятидесяти рублей.

937. Договоръ между корабельщикомъ и нанимаемыми служителями и водоходцами есть условіе, по которому послѣдніе соглашаются отправиться на кораблѣ и совершить одинъ или многіе пути, выполняя съ надлежащею исправностію опредѣленныя каждому должности и работы за условленную плату и содержаніе на такомъ положеніи, какое опредѣлено законовъ. Въ семъ договорѣ корабельщикъ условливается взаимно во всемъ томъ, что надлежитъ къ выполненію съ его стороны.

938. Договоръ о наймѣ корабельныхъ или судовыхъ служителей пишется по установленной, при семъ приложенной, формѣ.

Въ немъ должны быть означены:

1) Имя корабельщика и званіе корабля, также имя каждаго порознь служителя, съ показаніемъ, въ какую должность нанимается и имя каждаго порознь водоходца.

2) Мѣсто, откуда корабль отправиться имѣетъ, куда именно и по какому именно морскому пути.

3) Договорная плата противъ имени каждаго водоходца словами и цифрами, съ означеніемъ, производить ли оную помѣсячно или иначе.

4) Обязанность корабельщика или судовщика производить водоходцамъ положенное закономъ содержаніе.

5) Обязанность водоходцевъ исполнять все то, что по закону для должности каждаго предписано, и повиноваться корабельщику во всемъ безпрекословно, а допущенный ихъ нерадѣніемъ вредъ и убытокъ удовлетворять вычетомъ изъ постановленной платы.

939. Хозяевамъ россійскихъ каботажныхъ судовъ или шкиперамъ предоставляется на волю заключать съ матросами и вообще судослужителями, на тѣ суда поступающими, письменныя условія, согласно предшедшей статьѣ (938); или замѣнять оныя выдачею отъ себя симъ людямъ, сообразно уставу о фабричной и заводской промышленности, разсчетныхъ листовъ, за своимъ подписаніемъ, съ означеніемъ всѣхъ условій, изложенныхъ въ статьѣ 938.

940. На сихъ листахъ (ст. 939) должна быть записываема каждая выдача денегъ, равно сколько по условію должно быть взыскано и удержано съ работника за причиненіе вреда хозяину или шкиперу судна. Сверхъ сего хозяинъ или шкиперъ обязанъ имѣть особую книгу для записки производимыхъ имъ разсчетовъ и платежей служителямъ.

941. Разсчетные листы и книги принимаются въ основаніе при разборѣ споровъ между хозяевами судовъ и судослужителями.

942. Сіи листы (ст. 941) могутъ быть писаны на простой бумагѣ.

943. Никакой шкиперъ или хозяинъ судна не можетъ договаривать на суда людей, не имѣющихъ узаконенныхъ паспортовъ или установленныхъ билетовъ, а равно условливаться съ ними долѣе назначеннаго въ тѣхъ видахъ срока.

ОТДѢЛЕНІЕ ТРЕТІЕ.

О совершеніи договора.

944. Для совершенія договора о наймѣ корабельныхъ служителей и водоходцевъ требуется: 1) подписаніе писаннаго или напечатаннаго листа по содержанію означенныхъ въ 938 статьѣ пунктовъ и притомъ въ двухъ образцахъ, изъ коихъ одинъ остается у корабельщика, а другой у того, кому водоходцы ввѣрить пожелаютъ; 2) полученіе задатка и помѣщеніе служителей на кораблѣ; 3) явка договора у маклера. См. прим. къ ст. 291.

945. Корабельщикъ долженъ всегда имѣть при себѣ договоръ о наймѣ служителей и водоходцевъ, и показывать оный по требованію сихъ

послѣднихъ. Если онъ пустится въ путь, не имѣя у себя договора, то подвергается денежному взысканію, опредѣленному въ статьѣ 1284 уложенія о наказаніяхъ изд. 1866 г., и изъ коего половина поступаетъ въ мѣстный приказъ общественнаго призрѣнія, а другая въ пользу доносителя. См. прим. къ ст. 162.

946. По подписаніи договора, корабельщикъ обязанъ дать каждому водоходцу задатокъ. Кто договорился помѣсячно, тотъ можетъ требовать въ задатокъ мѣсячную плату, а кто договорился на весь путь, тому выдается въ задатокъ четвертая часть всей причитающейся платы.

947. Договоръ о наймѣ корабельныхъ служителей получаетъ силу законнаго обязательства съ того времени, какъ онъ корабельщикомъ и служителями или водоходцами подписанъ. Тотчасъ по подписаніи сего договора, корабельные служители обязаны взойти на корабль и вступить въ отправленіе должности.

948. Буде корабельный служитель или водоходецъ, по подписаніи договора и по полученіи задатка, въ теченіе трехъ сутокъ не явится на корабль, на который нанялся, или вновь договорится съ инымъ корабельщикомъ, то тотъ корабельщикъ, у котораго онъ нанялся прежде, можетъ вытребовать его чрезъ полицію.

949. Корабельщикъ, который завѣдомо приметъ на корабль служителя или водоходца другаго корабельщика безъ письменнаго свидѣтельства или отпуска отъ сего послѣдняго, приговаривается по взысканію по статьѣ 1152 уложенія о наказаніяхъ изд. 1866 г. и къ вознагражденію за причиненный симъ прежнему хозяину того служителя или водоходца убытокъ.

950. Если корабль не совсѣмъ еще къ отплытію готовъ и корабельный служитель или водоходецъ имѣетъ законную необходимость остаться и не идти въ путь, на который условится: то, объявивъ о томъ корабельщику и возвративъ полученный задатокъ, можетъ требовать отпуска, а въ случаѣ задержанія со стороны корабельщика, обратиться къ мѣстному полицейскому начальству. Но когда корабль готовъ уже къ отплытію, то онъ долженъ на немъ отправиться, не смотря на необходимость остаться.

951. Если корабельный служитель или водоходецъ подписалъ договоръ и условился отправиться въ путь на корабль, который готовъ ужъ къ отплытію, а между тѣмъ явятся его заимодавцы и будутъ требовать на него суда, то въ такомъ случаѣ онъ не можетъ быть снятъ съ корабля; но корабельщикъ долженъ дать заимодавцамъ обязательство или росписку, что въ уплату долга будетъ вычитать по временамъ деньги изъ платы того водоходца; выданныя же деньги въ задатокъ должны оставаться у того корабельнаго служителя.

952. Если по подписаніи договора корабельщикъ по болѣзни, смерти или по другимъ причинамъ отправиться въ путь не можетъ, то въ такомъ случаѣ, буде корабль не началъ еще грузиться, корабельные служители могутъ отстать отъ договора; но если корабль началъ нагружаться, то договоръ долженъ остаться въ своей силѣ и штурманъ

выполняетъ одинъ, пока иной корабельщикъ, по волѣ хозяевъ корабля, не заступитъ мѣсто убылаго.

953. Если по подписаніи водоходцами договора, хозяинъ груза, по согласію съ хозяиномъ корабля, перемѣнитъ путь, то водоходцы обязаны слѣдовать и выполнять договоръ на томъ же условіи; но если при семъ путь увеличенъ, то они въ правѣ требовать по соразмѣрности онаго добавки въ платѣ.

Точный смыслъ 953 и 957 ст. уст. торг., а равно и другихъ постановленій сего устава о правахъ и обязанностяхъ корабельныхъ служителей и водоходцевъ (ст. 954, 955, 997 и 998) не оставляетъ сомнѣнія въ томъ, что какъ при опредѣленномъ, такъ и неопредѣленномъ плаваніи, сіи служители и водоходцы не вправѣ, безъ законныхъ причинъ, оставлять корабль до окончанія плаванія и полученія отставки, хотя бы плаваніе продолжалось и послѣ срока, на который они нанялись. (Рѣш. гражд. кас. деп. 1868 г. № 844, Барса и друг.).

954. Если купеческій корабль предпринимаетъ путь неопредѣлительный, что бываетъ особенно въ перевозномъ торгѣ, то корабельщикъ долженъ условиться съ служителями и водоходцами о наймѣ и платѣ помѣсячно, и о томъ прописать въ договорѣ.

Примѣчаніе. Подъ названіемъ неопредѣлительнаго пути разумѣется тотъ случай, когда корабль, по доставленіи груза въ одинъ портъ, беретъ другой грузъ для доставленія въ другой и такъ далѣе.

ОТДѢЛЕНІЕ ЧЕТВЕРТОЕ.

О исполненіи договора.

I. Объ обязанностяхъ корабельныхъ служителей и водоходцевъ къ корабельщику.

955. Обязанности корабельныхъ служителей и водоходцевъ къ корабельщику состоятъ въ томъ, чтобы: 1) со времени своего опредѣленія до отставки и во все продолженіе пути оставаться на кораблѣ и съ онаго не сходить ни днемъ ни ночью, и не отлучаться ни въ какомъ случаѣ безъ вѣдома и дозволенія корабельщика; 2) оказывать ему повиновеніе во всемъ томъ, что относится къ должности или работѣ; 3) знать свое дѣло и исполнять въ точности всѣ повелѣнія корабельщика во всемъ томъ, что касается до ихъ должности и поведенія.

956. Корабельный служитель или водоходецъ, отлучившійся съ корабля безъ вѣдома и позволенія корабельщика, штурмана или кормчаго, на одинъ день или на одну ночь, подвергается за сіе отвѣтственности и взысканію на основаніи правилъ, постановленныхъ въ статьѣ 1270 уложенія о наказаніяхъ изд. 1866 г.

957. Если корабельный служитель или водоходецъ своевольно уйдетъ съ корабля, или откажется слѣдовать на немъ въ путь: то, по минованіи трехъ сутокъ послѣ отлучки или отказа, онъ лишается всей заслуженной имъ платы и всего, что онъ изъ собственнаго своего имущества на кораблѣ оставитъ, съ обращеніемъ того и другаго въ пользу

хозяина корабля. Когда же сіе случится во время пути, и корабельщикъ на мѣсто ушедшаго принужденъ будетъ нанять другаго служителя, то виновный въ побѣгѣ обязанъ возвратить корабельщику все, что онъ заплатилъ свыше договорной съ нимъ платы нанятому вмѣсто него служителю. Сверхъ того въ семъ случаѣ, за самовольный безъ причины отказъ отъ должности, корабельный служитель или водоходецъ можетъ, по жалобѣ корабельщика, быть подвергнутъ наказанію на основаніи уложенія о наказаніяхъ, ст. 1271 по изд. 1866 г.

См. вып. изъ рѣш. кас. деп. подъ ст. 953.

958. Корабельные служители и водоходцы обязаны, въ силу подписаннаго ими договора, во все продолженіе дѣйствія онаго повиноваться и оказывать корабельщику, коричему или штурману и ботсману, на водѣ и на берегу, послушаніе во всемъ, что касается до ихъ должности на кораблѣ или корабельныхъ шлюбкахъ, ботахъ и лодкахъ въ отношеніи къ сохраненію въ цѣлости и сбереженію оныхъ, также товара или груза; корабельные служители должны быть трезвы, прилежны, расторопны и рачительны.

959. Собственная польза корабельныхъ служителей состоитъ въ безопасномъ охраненіи корабля и нагруженнаго товара или груза отъ всякаго вреда и ущерба (ср. ниже, ст. 987); а потому, въ случаѣ опасности, всякій корабельный служитель или водоходецъ обязанъ употребить всевозможное стараніе къ спасенію корабля, товара или груза; если же, при всѣхъ усиліяхъ, корабль, товаръ или грузъ спасти невозможно и оные пропадутъ, сгорятъ или инымъ образомъ истребятся: то они обязаны употребить всевозможное стараніе къ спасенію остатковъ.

960. Корабельный служитель или водоходецъ долженъ, по приказанію начальниковъ, неотмѣнно вычивать воду изъ корабля, подвергаясь въ противномъ случаѣ вычету изъ заслуженной платы на удовлетвореніе могущаго произойти вреда, ущерба или убытка кораблю, товару или грузу.

961. Если корабль или товаръ отъ небреженія корабельщика или служителей сгоритъ или повредится, то страховое общество имѣетъ право не платить за таковой убытокъ, развѣ въ страховомъ договорѣ его съ хозяиномъ корабля или груза постановлено о томъ особое условіе.

Примѣчаніе. Правила о употребленіи огня и куренія табаку на корабляхъ, равно какъ и налагаемыя за нарушеніе сихъ правилъ взысканія, опредѣляются въ уставѣ пожарномъ.

962. (по прод. 1868 г.). Корабельный служитель или водоходецъ, за игру на кораблѣ въ карты или кости, подвергается взысканію, на основаніи статьи 1274 уложенія о наказаніяхъ, изд. 1866 г.

963. Если корабельный служитель или водоходецъ въ пьянствѣ или своевольной дракѣ будетъ изувѣченъ, или сдѣлается отъ распутства неспособнымъ къ отправленію своей должности на кораблѣ, то онъ лишается платы въ пользу корабельщика, дабы на мѣсто его могъ нанять иного. Если же сіе случится въ иностранномъ мѣстѣ, то корабельщикъ обязанъ доставить его обратно.

964. Корабельные служители и водоходцы обязаны по распоряженію корабельщика держать по очереди вахту или стражу.

965. Корабельный служитель или мореходецъ, укрывшійся отъ очереди въ стражѣ, или же въ продолженіе оной заснувшій или оказавшійся пьянымъ, подвергается взысканію и отвѣтственности на основаніи статьи 1266 уложенія о наказаніяхъ.

966. Если на корабль придутъ воры, а состоящіе на стражѣ корабельные служители или водоходцы съ умысломъ не учинятъ тревогу и не созовутъ прочихъ корабельныхъ служителей, то за сіе подвергаются наказаніямъ на основаніи правилъ, постановленныхъ въ статьѣ 1267 уложенія о наказаніяхъ.

967. Во время нападенія непріятеля, разбойниковъ или воровъ на корабль, служитель или водоходецъ съ умысломъ уклонившійся отъ защищенія корабля, товара или груза и пустившій имъ овладѣть, ограбить или вредъ причинить, подвергается наказаніямъ на основаніи правилъ постановленныхъ въ статьѣ 1267 уложенія о наказаніяхъ. Напротивъ того, за оказанную при такомъ случаѣ храбрость, получаетъ право требовать отъ хозяина корабля или страховаго общества приличнаго награжденія по военному морскому уставу. Корабельные служители или водоходцы, которые, во время опасности отъ пожара или крушенія корабля, будутъ уклоняться отъ исполненія приказаній о нужныхъ для спасенія корабля дѣйствіяхъ, подвергаются наказаніямъ на основаніи правилъ, постановленныхъ въ статьѣ 1269 уложенія о наказаніяхъ.

968. Если корабельный служитель или водоходецъ при нагрузкѣ или выгрузкѣ товара въ ботъ или прамъ, для отвоза на верфи или пристани, получитъ отъ корабельщика приказаніе идти на ботъ или прамъ, быть при тѣхъ товарахъ и охранять ихъ: то онъ долженъ со всевозможною вѣрностію исполнить приказаніе корабельщика, за что имѣетъ получить сверхъ договорной платы по тридцати копѣекъ серебромъ за каждую подобную посылку; а за вредъ, ущербъ или убытокъ отвѣчаетъ и плату чинитъ онъ же.

969. Корабельные служители или водоходцы, которые, въ продолженіи дѣйствія подписаннаго ими договора, окажутъ медленность или нерасторопное исполненіе приказаній корабельщика, кормчаго или штурмана и ботсмана во всемъ томъ, что касается до ихъ обязанности на судахъ, въ отношеніи къ сохраненію въ цѣлости и сбереженію оныхъ и товара или груза, а равно и въ томъ, что относится къ споспѣшествованію пути, подвергается за каждое такое нарушеніе своихъ обязанностей взысканію на основаніи статьи 1260 уложенія о наказаніяхъ. Но корабельщикъ не иначе можетъ учинить сіе взысканіе, какъ доказавъ предъ судомъ непослушаніе, медленность, или нерасторопное исполненіе его приказаній, двумя свидѣтелями изъ корабельныхъ служителей, подъ присягою.

970. За всякій вредъ, ущербъ, и убытокъ, причиненный кораблю, снастямъ, или грузу, съ намѣреніемъ и злымъ умысломъ, а равно за всякое насиліе, заговоръ, угрозу или возмущеніе, также уклоненіе отъ спасенія корабля или груза, виновный предается уголовному суду.

971. Корабельный служитель, учинивший убійство, увѣчье, раны, насильство личное, воровство или иное уголовное преступленіе, заключается подъ стражу и предается суду по законамъ. Если корабельщикъ съ намѣреніемъ не приметъ надлежащихъ мѣръ для предупрежденія побѣга лица, учинившаго преступленіе, то онъ подвергается за сіе взысканію на основаніи правилъ, постановленныхъ въ статьѣ 1236 уложенія о наказаніяхъ.

972. Если корабельный служитель въ теченіи срока подписаннаго договора учинитъ умышленно корабельщику, штурману или кормчему смертоубійство, увѣчье и раны, насильство личное, подожгъ, залилъ корабля, или умышленно корабль посадитъ на мель, на камень, или прорубитъ или превертитъ дно у корабля, или инымъ образомъ умышленно погубитъ корабль, также, если онъ учинитъ воровство со взломомъ или безъ онаго, днемъ или ночью, или безъ дозволенія, и въ противность повелѣнія умышленно иной вредъ кораблю, товару или грузу, или противъ корабельщика, штурмана или кормчаго заговоръ, или подыметъ оружіе, ударитъ или угрозитъ рукою, того изъ нихъ, и будетъ въ томъ уличенъ: то сіе почитается личною измѣною; виновный предается суду, и, сверхъ взысканія ущерба и убытка, подвергается наказанію по мѣрѣ преступленія.

973. Если корабельный служитель противъ корабельщика учинитъ возмущеніе, или корабельщика принудитъ противъ его воли безъ необходимой нужды и законной причины переѣхать путь, или зайти къ берегу или пристани иной, нежели въ намѣреніи имѣлъ то корабельщикъ предаетъ его, какъ мятежника, суду, для поступленія по законамъ.

974. Въ случаѣ неудовольствія по причинѣ отпуска жизненныхъ припасовъ въ неполномъ количествѣ, или въ худомъ и недоброкачественномъ качествѣ, корабельные служители имѣютъ о томъ представить корабельщику, и если онъ не сдѣлаетъ имъ удовлетворенія, то, не выходя изъ послушанія и продолжая отправлять свою должность до мѣста назначенія, по прибытіи въ оное, могутъ приносить жалобу въ иностранномъ портѣ россійскому консулу, а въ россійскихъ городахъ и портахъ мѣстному полицейскому начальству, которое по разсмотрѣніи дѣла учинитъ рѣшеніе сообразно законовъ о торговомъ мореплаваніи, и если окажется, что припасы дѣйствительно не даваны по положенному количеству, или были отпускаемы въ худомъ качествѣ, то понудитъ корабельщика къ удовлетворенію ихъ должною денежною.

II. О власти и обязанности корабельщика въ отношеніи къ корабельнымъ служителямъ.

975. Корабельщикъ обязанъ поступать съ корабельными служителями милостиво и кротко, подавая имъ примѣръ добронравіемъ и добрымъ поведеніемъ, трезвостію, трудолюбіемъ и похвальнымъ исполненіемъ своего званія, и снискивая себѣ тѣмъ самымъ почтеніе и непринужденное послушаніе отъ всѣхъ ему подчиненныхъ.

976. Корабельщикъ при отправленіи въ путь обязанъ снабдить корабль полнымъ и достаточнымъ количествомъ добрыхъ и здоровыхъ жизненныхъ припасовъ, какіе для корабельныхъ служителей употребляются на водѣ или на морѣ, разсчисляя сіе количество и на случай замедленія въ пути, дабы не имѣть нужды заходить въ другіе порты для покупки оныхъ и чрезъ то не умножить издержекъ, и наблюдая притомъ, чтобы сіи припасы были укладены приличнымъ каждому образомъ и не могли испортиться во время плаванія.

977. Корабельщикъ долженъ давать корабельнымъ служителямъ каждый день жизненныхъ припасовъ столько, чтобъ были довольны; они же съ своей стороны не имѣютъ права требовать отъ корабельщика на каждаго человѣка въ день болѣе того, сколько положено по приложенному при семъ росписанію для дневной порціи матроса россійскаго военнаго корабля.

978. Если корабельщикъ не можетъ достать какого либо припаса, по положенію о военныхъ корабляхъ, то ему дозволяется замѣнять такой родъ припаса другимъ, по согласію съ корабельными служителями.

979. Запрещается корабельщику убавлять порцію припасовъ, кромѣ случаевъ крайней надобности.

980. Если по причинѣ противныхъ вѣтровъ и тому подобныхъ непредвидимыхъ обстоятельствъ, корабельщикъ принужденъ будетъ уменьшить порцію: то онъ можетъ сіе дѣлать не иначе, какъ съ согласія штурмана, ботсмана, плотника и старшаго или лучшаго водохода; по прибытіи же въ портъ, долженъ доплатить служителямъ невполнѣ выданную порцію припаса.

981. Если корабельщикъ, по прибытіи къ мѣсту назначенія, гдѣ корабль долженъ быть выгруженъ или нагруженъ, можетъ получить за умѣренную цѣну свѣжіе припасы: то для сбереженія людей, полезно давать имъ свѣжую говядину, зелень и овощи, по крайней мѣрѣ три или четыре дня въ недѣлю; но они не могутъ сего требовать отъ корабельщика, а особливо въ случаѣ дороговизны въ томъ мѣстѣ свѣжихъ припасовъ.

982. По прибытіи корабля къ мѣсту назначенія и по отдачѣ товаровъ въ исправности, корабельщикъ имѣетъ выдать корабельнымъ служителямъ усерднымъ, послушнымъ и исправнымъ въ своей должности и въ поведеніи, заслуженную до тѣхъ поръ плату. Если же кто изъ нихъ окажется неусерденъ, или непослушенъ въ своей должности, или худаго и нерачительнаго поведенія, или подаетъ причину къ подозрѣнію, что имѣетъ намѣреніе къ побѣгу, или оставить корабль: тогда дозволяется корабельщику плату за одинъ мѣсяцъ того служителя остановить.

983. Корабельщикъ не имѣетъ права самъ собою употреблять надъ корабельнымъ служителемъ тѣлеснаго наказанія, исключая за медленное исполненіе распоряженій и приказаній его во время спасенія корабля, мачтъ, парусовъ, или такелажа; въ такомъ случаѣ онъ можетъ дать не болѣе пяти ударовъ веревкою или хлыстомъ.

984. Если корабельный служитель учинитъ во время пути возмущеніе или мятежъ, то корабельщикъ, призвавъ на совѣтъ штурмана, боцсмана, плотника и старшаго или лучшаго водоходца, можетъ въ крайней необходимости и по согласію съ ними наказать виновнаго веревкою по спинѣ, но не болѣе двадцати ударовъ; въ противномъ же случаѣ онъ долженъ отложить наказаніе, и по прибытіи къ мѣсту назначенія, принести жалобу въ россійскомъ портѣ мѣстному полицейскому начальству, а въ иностранномъ—россійскому консулу, который, изслѣдуя подробно обстоятельства дѣла, опредѣлитъ наказаніе. Если корабельщикъ встрѣтитъ на пути россійскій военный корабль или фрегатъ, то онъ можетъ принесть жалобу командиру онаго.

ОТДѢЛЕНІЕ ПЯТОЕ.

Объ отпускѣ корабельныхъ служителей и о разсчетѣ съ ними.

985. Пока корабль не прибылъ къ порту, не выгруженъ и не ошвартовленъ, или балластъ вновь не положенъ, корабельный служитель не можетъ требовать отпуска, хотя бы минулъ срокъ его договора. Но когда все сіе исполнено, то корабельщикъ долженъ дать каждому изъ нихъ отпускъ, со свидѣтельствомъ о ихъ поведеніи во время дѣйствія договора, а вмѣстѣ съ тѣмъ и заслуженную ими по день отпуска или увольненія плату. Въ случаѣ задержанія отпуска или заслуженной платы, корабельные служители и водоходцы могутъ приносить жалобы въ Россіи мѣстному полицейскому начальству, а въ иностранныхъ государствахъ россійскому консулу.

986. Корабельщикъ производитъ служителямъ и водоходцамъ плату изъ денегъ, выручаемыхъ за наемъ корабля и провозъ товаровъ.

987. Когда корабль или товаръ, на немъ нагруженный, до разсчета съ водоходцами, пропадетъ, сгоритъ или иначе истребится: то и плата ихъ тутъ же пропадаетъ.

988. Во всякомъ другомъ случаѣ (ст. 987), хотя бы корабль былъ конфискованъ, корабельный или судовый служитель и водоходецъ не можетъ быть лишенъ платы, развѣ за свою вину.

989. Когда корабельный служитель окажется неспособнымъ къ должности, которую по договору обязался исполнить, то корабельщикъ можетъ удержать его плату по прибытіи къ городу или порту, и заявить о томъ предъ судомъ, доказать его неспособность свидѣтелями; но въ продолженіи пути, признаваемый неспособнымъ обязанъ отправлять должность по мѣрѣ возможности изъ одной пищи или же изъ платы, какую назначитъ ему корабельщикъ.

990. Корабельный служитель, получившій при отправленіи должности увѣчье, раны или поврежденіе, въ правѣ требовать отъ корабельщика не только призрѣнія и помощи, но всѣхъ издержекъ, какія можетъ причинить леченіе; а если онъ по сей причинѣ не въ состояніи продолжать путь на кораблѣ, то корабельщикъ обязанъ заплатить за отвозъ его въ то мѣсто, откуда его взялъ, отнеся сіи издержки на счетъ хозяевъ корабля.

991. Корабельному служителю, заболѣвшему и оставленному корабельщикомъ въ какомъ либо портѣ, по причинѣ невозможности его продолжать путь, производится плата по день окончанія договора.

992 (по прод. 1863 г.). Корабельному служителю, во время отправленія должности лишившемуся члена, корабельщикъ обязанъ, сверхъ леченія, выдать на счетъ хозяина корабля двойную по договору плату; если же тотъ водоходецъ отъ полученнаго, во время исправленія должности, поврежденія помретъ, то слѣдующую ему двойную плату могутъ требовать его наслѣдники, а если ихъ на лицо нѣтъ, то сіи деньги вмѣстѣ съ пожитками умершаго отсылаются въ приказъ общественнаго призрѣнія, для отдачи наслѣдникамъ. См. прим. къ ст. 162.

993. Наслѣдникамъ водоходца, умершаго во время пребыванія на кораблѣ естественною смертію отъ приключившейся болѣзни, корабельщикъ обязанъ подать непосредственно, или чрезъ приказъ общественнаго призрѣнія отослать, заслуженную тѣмъ водоходцемъ плату и всѣ вещи, какія ему въ собственность принадлежали. См. прим. къ ст. 162.

994. На случай продажи корабля въ иностранномъ государствѣ, корабельщикъ обязанъ взятыхъ изъ Россіи служителей отправить на счетъ хозяевъ корабля на полномъ жалованьѣ обратно въ тотъ портъ или городъ, откуда нанялись. Если же они въ такомъ случаѣ сами пожелаютъ взять отпускъ, и въ присутствіи россійскаго консула, буде есть, или резидента, или посланника, или посла, уговорятся идти къ другому корабельщику и съ онымъ возвратиться въ россійскій портъ: то корабельщикъ и хозяева проданаго корабля освобождаются отъ означенной выше обязанности.

Корабельные служители и водоходцы, не получившіе удовлетворенія жалованьемъ по случаю продажи корабля въ иностранномъ государствѣ, могутъ отыскивать удовлетвореніе не съ корабельщика, а съ хозяина корабля. (Рѣш. гражд. кас. деп. 1869 г. № 867, Нижунена).

995. Во всякомъ другомъ случаѣ (ст. 994) корабельщику запрещается въ иностранномъ государствѣ россійскаго подданнаго, корабельнаго служителя, увольнять отъ корабельной службы, безъ важныхъ и необходимыхъ причинъ, и то не иначе, какъ съ письменнаго дозволенія россійскаго консула, резидента, посланника, или посла, съ прописаніемъ въ ономъ тѣхъ важныхъ и необходимыхъ причинъ и самаго увольненія. По возвращеніи въ Россію, корабельщикъ для своего отвѣта и отчета обязанъ сіе письменное дозволеніе предъявить въ таможнѣ, для представленія куда слѣдуетъ.

996. За людей убылыхъ во время пути, а равно и за принятыхъ вновь, корабельщикъ подлежитъ отвѣтственности и обязанъ дать отчетъ подъ присягою, относительно причинъ, по которымъ убыль или прибыль окажется.

997. При увольненіи съ россійскихъ кораблей въ иностранныхъ портахъ русскихъ матросовъ, также шкипероѣ и штурмановъ, наблюдается:

1) Чтобы увольненіе послѣдовало только въ такомъ случаѣ, когда на кораблѣ, на которомъ прибыли тѣ люди, не могутъ они возвратиться въ Россію, по болѣзни, или по продажѣ корабля, или же по другому законному случаю; чтобы оные были сполна удовлетворены причитающимся имъ деньгами, снабжены надлежащими аттестатами и, обращены въ вѣдѣніе россійскаго консула.

2) Чтобы консулъ удостовѣрился, что сіи люди удовлетворены жалованьемъ и путевыми издержками, по разсчету до времени прибытія ихъ въ Россію, принимая въ соображеніе разстояніе иностраннаго порта, гдѣ корабль проданъ, отъ россійскаго, изъ коего оный отправился: въ противномъ же случаѣ требовалъ бы отъ судохозяина, или его повѣреннаго, или шкипера, надлежащаго въ пользу матросовъ удовлетворенія.

3) Чтобы консулы давали отъ себя судохозяину, или шкиперу, помѣнную роспись въ пріемѣ въ свое вѣдѣніе сихъ людей, съ означеніемъ: названія корабля, шкипера и хозяина, мѣста откуда прибылъ корабль и куда намѣренъ убыть, или кому проданъ; равно съ показаніемъ собственныхъ способовъ сихъ людей и количества денегъ, данныхъ консулу на содержаніе и путевыя ихъ издержки, съ удостовѣреніемъ, что они удовлетворены причитающеюся платою, или сколько у нихъ правильно вычтено, и получили ли надлежащіе аттестаты.

4) Чтобы консулъ, по выдачѣ назначенной квитанціи, не обязывалъ матросовъ и шкипера являться въ тотъ же россійскій портъ, откуда они прежде отплыли, дозволяя отправиться и въ другой по желанію и удобности.

5) Чтобы консулы въ своихъ увѣдомленіяхъ въ департаментъ внѣшней торговли и объясняли объ исполненіи всего вышеописаннаго. См. прим. 2 къ ст. 785.

888. Если россійскіе матросы въ иностранномъ портѣ оставятъ корабль по прихоти или окажутъ непослушаніе и грубости: то консулы по объявленію шкиперовъ и по разборѣ дѣла, обязаны содѣйствовать къ возвращенію ихъ на корабли и къ приведенію въ послушаніе. Но если матросы не исполнятъ настоянія консула, то они лишаются уже права быть отправленными на счетъ кораблехозяина, а консулъ возвращаетъ ихъ въ Россію по случаямъ на русскихъ военныхъ корабляхъ или на частныхъ, матросами, съ содѣйствіемъ мѣстныхъ начальствъ, извѣщая департаментъ внѣшней торговли о поступкахъ сихъ людей. См. п. 2 къ ст. 785.

889. Если судохозяинъ или шкиперъ его оставитъ тайно и съ намѣреніемъ людей экипажа въ чужихъ краяхъ: то консулы должны отправлять ихъ въ Россію на счетъ судохозяина, съ котораго взыщутся издержанныя деньги вдвойнѣ, а обиженный можетъ на него жаловаться по закону.

Примѣчаніе 1. Само собою разумѣется, что правила объ отправленіи людей экипажа въ Россію не могутъ относиться къ иностраннымъ матросамъ.

Примѣчаніе 2 (по прод. 1868 г.). Вмѣсто означеннаго въ сей статьѣ взысканія издержанныхъ денегъ вдвойнѣ, опредѣляется взысканіе не свыше двойной суммы сихъ денегъ.

ГЛАВА ШЕСТАЯ.

О наймѣ кораблей и судовъ подъ грузъ.

ОТДѢЛЕНІЕ ПЕРВОЕ.

О составленіи и совершеніи договора.

1000. Корабли могутъ быть отдаваемы въ наемъ или самими хозяевами оныхъ, или опредѣленными отъ нихъ корабельщиками.

1001. Нанятый корабельщикъ, не иначе можетъ отдавать отъ наемъ ввѣренный ему корабль, какъ съ вѣдома и согласія хозяевъ онаго, и по полученіи отъ нихъ письменнаго приказанія о томъ и наставленія, буде находится не въ томъ мѣстѣ, гдѣ они жительство и пребываніе имѣютъ (см. ст. 887, п. 5).

1002. Въ случаѣ неполученія отъ хозяевъ корабля отвѣта о согласіи ихъ на отдачу въ наемъ корабля, корабельщикъ можетъ поступить по лучшему своему усмотрѣнію въ ихъ пользу тогда только, когда можетъ доказать, что чрезъ ожиданіе означеннаго отвѣта могъ бы послѣдовать вредъ, или ущербъ, или убытокъ хозяевамъ, или кораблю, судну или грузу.

1003. Если корабельщикъ, по уваженію означенныхъ въ предшедшей статьѣ 1002 причинъ, не дождавшись отвѣта отъ хозяевъ корабля условился о наймѣ онаго подъ грузъ, но грузить еще не началъ, а между тѣмъ получитъ отъ хозяина корабля отвѣтъ вопреки сдѣланному имъ распоряженію: то въ такомъ случаѣ можетъ отказаться отъ условія, буде хозяинъ корабля согласенъ заплатить нанимателю положенную за неустойку пеню. Но когда условился и началъ уже грузить, или когда хозяинъ корабля не согласенъ платить пеню, то корабельщикъ долженъ исполнить по своему условію, увѣдомивъ объ ономъ хозяина корабля, съ требованіемъ приказа и наставленій, какъ поступить съ кораблемъ по совершеніи пути.

1004. При наймѣ кораблей могутъ встрѣтиться два случая: 1) наемъ однимъ или многими хозяевами товаровъ цѣлаго корабля, или только извѣстной части онаго въ одинъ путь, или оба, или во многіе пути, опредѣленные мѣстомъ или временемъ; 2) отдача корабля хозяевами онаго или корабельщикомъ для погрузки отъ разныхъ хозяевъ товара, въ такомъ количествѣ, въ какомъ корабельщикъ или хозяева корабля принять могутъ или пожелаютъ. Въ обоихъ изъ помянутыхъ случаевъ о наймѣ корабля подъ грузъ долженъ быть составленъ письменный договоръ, который называется также *чертепартіею*.

1005. Договоръ о наймѣ корабля подъ грузъ пишется на установленной гербовой бумагѣ, и содержитъ: 1) имя корабля и величину онаго въ ластахъ; 2) имя корабельщика; 3) имя хозяина товаровъ или того,

къ которому они адресованы; 4) мѣсто и время, опредѣленное для нагрузки и выгрузки; 5) условленную плату и грузовое награжденіе корабельщику; 6) опредѣленіе: цѣлый ли корабль нанимается, или только извѣстная часть онаго.

1006. Обѣ стороны, заключающія договоръ о наймѣ корабля подъ грузъ, должны условиться о пенѣ на случай неустойки.

1007. Пеня за неустойку со стороны нанимателя корабля подъ грузъ не должна превосходить суммы провозныхъ денегъ и грузоваго награжденія корабельщику, прописаннаго въ договорѣ.

1008. Пеня за неустойку со стороны корабельщика не должна превосходить половины провозныхъ денегъ и половины грузоваго награжденія.

1009. Пеня за неустойку со стороны того, кто участвуетъ въ кораблѣ, въ товарѣ или грузѣ, не должна превосходить половины его доли или участія.

1010. Договоръ о наймѣ корабля подъ грузъ заключается въ двухъ образцахъ за подписаніемъ договаривающихся сторонъ; одинъ образецъ остается у нанимающаго корабль или судно, а другой у отдающаго въ наемъ.

1011. Договоръ о наймѣ корабля подъ грузъ является у маклера и записывается въ его маклерскую книгу. См. прим. къ ст. 271.

ОТДѢЛЕНІЕ ВТОРОЕ.

О исполненіи договора.

I. О грузовой росписи.

1012. По заключеніи договора о наймѣ корабля, корабельщикъ составляетъ грузовую роспись, въ которую вноситъ всѣ товары и грузъ принятый на корабль.

1013. Грузовая роспись должна быть составлена сходственно перечню и реестру штурмана (ст. 926), и при томъ въ двухъ или болѣе образцахъ по числу хозяевъ товара или груза, изъ коихъ каждый долженъ имѣть такую роспись у себя, за подписаніемъ корабельщика. Одинъ образецъ грузовой росписи подписываетъ вмѣстѣ и наниматель корабля, и сей образецъ вручается корабельщику, который и хранитъ оный при себѣ на кораблѣ, въ видѣ документа, до выгрузки принятаго товара и полученія провозныхъ денегъ; другіе же образцы вручаются хозяевамъ товара или груза.

1014. Если въ грузовыхъ росписяхъ окажется несходство, то преимущественное довѣріе должно быть отдано той изъ нихъ, которая подписана корабельщикомъ обще съ нанимателемъ. По сей же росписи корабельщикъ подлежитъ отвѣту и отчету, исключая тотъ случай, когда доказанъ будетъ подлогъ чрезъ выскобленіе словъ или перемѣну въ буквахъ или цифрахъ.

II. Обязанности корабельщика.

1015. Въ виду договора о наймѣ корабля подъ грузъ, корабельщикъ обязанъ: 1) имѣть нанятый корабль въ надлежащей исправности и готовности къ предпріемлемому пути; 2) принять товары по росписи; 3) наблюдать, чтобы корабль не былъ перегруженъ; 4) отправиться въ путь въ назначенный день и совершить оный со всевозможною поспѣшностію; 5) по прибытіи на мѣсто назначенія, сдать товаръ или грузъ въ надлежащей исправности.

1016. Корабельщикъ отвѣтствуетъ за то, чтобы корабль былъ крѣпокъ, твердъ и плотенъ, снабженъ всѣми потребными снастями, людьми и припасами для пріемлемаго пути.

1017. Если корабельщикъ въ договорѣ о наймѣ корабля объявитъ величину онаго больше, то есть, условится принять груза болѣе нежели сколько тотъ корабль поднять можетъ: то отвѣтствуетъ самъ хозяину платежемъ провозныхъ денегъ.

1018. Товаръ и грузъ находятся на отвѣтственности корабельщика съ того самаго часа, какъ на оныя положатся корабельные тали; и съ того самаго времени, буде товару или грузу послѣдуетъ вредъ или убытокъ, какъ то: упадутъ или утонутъ, испортятся или повредятся виною или нерадѣніемъ корабельщика, то онъ обязанъ весь таковой вредъ или уронъ вознаградить сполна; если то произойдетъ отъ вины или нерадѣнія корабельныхъ служителей, то корабельщику предоставляется право взыскать убытокъ посредствомъ вычета изъ ихъ платы.

1019. Если корабельщикъ договорится съ кѣмъ однимъ или со многими принять различный товаръ или грузъ на корабль, то долженъ поступать осторожно въ условіи и въ складкѣ, дабы товаръ одного качества или количества товару иного качества или количества не причинилъ вреда или ущерба. Въ противномъ случаѣ вредъ, ущербъ или убытокъ товару, происшедшій отъ несоблюденія должной осторожности въ складкѣ, взыскивается съ корабельщика изъ провозныхъ денегъ, а если оныхъ недостаточно, то съ его хозяина.

1020. Корабельщикъ обязанъ совершить предпринятый путь со всевозможною поспѣшностію. Безъ крайней необходимости онъ не долженъ перемѣнять курсъ, ни брать другаго направленія.

1021. Если корабельщикъ не отправится въ путь въ назначенный въ договорѣ день, не будучи впрочемъ задержанъ ни противнымъ вѣтромъ, ни погодою: то обязанъ заплатить нанимателю корабля за простой пеню, сколько въ договорѣ за каждыя сутки положено.

1022. Если во время пути корабль повредится и корабельщикъ найдется въ необходимости зайти въ городъ или портъ, и усмотритъ, что корабль не можетъ быть починенъ такъ скоро, чтобы товаръ или грузъ могъ быть доставленъ къ мѣсту назначенія въ положенный по договору срокъ, а отъ того можетъ послѣдовать хозяевамъ того товара или груза значительный вредъ, ущербъ или убытокъ: то корабельщику не запрещается нанять иной корабль для отвоза того товара или

груза. Провозныя деньги въ такомъ случаѣ должны быть опредѣлены по правиламъ объ аваріи (ст. 1095).

1032. По прибытіи въ иностранный городъ, портъ или пристань, какъ во время пути, такъ и по совершеніи онаго, на мѣсто гдѣ выгружаться, корабельщикъ обязанъ со всею точностію соблюдать карантинныя постановленія и вообще сообразоваться съ мѣстными узаконеніями, нравами и обычаями, и объ оныхъ немедленно освѣдомляться.

1033. Корабельщикъ, какой бы нація ни былъ, по прибытіи въ россійскій портъ, обязанъ поступать по точной силѣ россійскихъ таможенныхъ и портовыхъ узаконеній, и какъ за себя, такъ и за людей своего корабля, отвѣтствуетъ въ нарушеніи оныхъ.

1034. По прибытіи на мѣсто назначенія, корабельщикъ обязанъ сдать товаръ или грузъ въ такомъ состояніи, въ какомъ принялъ, буде качествомъ таковъ, что въ пути не повредился.

1035. Всѣ непредвидимые случаи, какъ то: утѣсненія, или притѣсненія или задержанія въ иногородномъ или иностранномъ портѣ или пристани, не должны быть отнесены къ неисполненію договора; равнымъ образомъ вредъ, ущербъ или убытокъ, по причинѣ бѣдствій на водѣ отъ разбойниковъ или отъ бури, не подлежитъ пенѣ за неустойку. Но корабельщикъ обязанъ сдѣлать о всемъ ономъ надлежащее объявленіе на основаніи правилъ, изложенныхъ ниже сего (ст. 1090).

1036. По прибытіи на мѣсто назначенія, корабельщикъ сдаетъ товаръ или грузъ тому, кто представитъ ему подписанную имъ грузовую роспись, которую по сдачѣ товара или груза онъ долженъ истребовать и по оной получить провозныя по договору деньги.

III. О обязанностяхъ нанимателя корабля.

1037. Нанимающій корабль для погрузки своихъ товаровъ обязанъ доставить оные благовременно и съ надлежащею очисткою, а корабельщика удовлетворить платою за наемъ корабля.

1038. Если одинъ или многіе нанимающіе корабль не пришлютъ для нагрузки на оный товаръ въ назначенный договорный день, то обязаны корабельщику платить за простой столько пени, сколько на договорѣ за каждыя сутки положено.

1039. Если корабельщикъ, чтобы имѣть на кораблѣ полный грузъ, договорился со многими купцами взять отъ нихъ товары на корабль и условился идти въ путь въ назначенный день, то онъ долженъ отправиться, не дожидаясь ни часа. И если кто изъ договорившихся не пришлетъ своихъ товаровъ прежде онаго часа и вообще опоздаетъ присылкою оныхъ до отплытія корабля, то тѣмъ не менѣе обязанъ заплатить провозныя деньги и грузовое награжденіе, какъ будто бы товары отвезены были.

1040. Если купецъ заключилъ условіе съ корабельщикомъ о нагрузкѣ извѣстнаго товара, котораго къ условленному времени достать не могъ, то имѣетъ право или уступить условіе свое иному купцу, или замѣнить условленный товаръ другимъ, лишь бы сей послѣдній былъ такого качества, чтобы не могъ дѣйствовать къ поврежденію прочихъ

на томъ кораблѣ нагруженныхъ товаровъ, что впрочемъ лежитъ на отвѣтственности корабельщика, по изложенному выше сего, въ статьѣ 1019, правилу.

1032. Если наниматель не догрузитъ корабля, то есть, не положитъ на оный столько товаровъ или груза, сколько договорился, и на кораблѣ останутся мѣста порожнія, то тѣмъ не менѣе и за сіи мѣста обязанъ платить провозныя деньги.

1033. Если кто нагрузитъ на корабль товаръ, объявляя корабельщику одни нумера и знаки, а послѣ окажется, что товаръ состоитъ въ числѣ запрещенныхъ къ вывозу, и по сему случаю кораблю или прочимъ положеннымъ на оный товарамъ послѣдуетъ задержаніе, а отъ того вредъ, ущербъ или убытокъ: то для удовлетворенія онаго вполнѣ должно быть сдѣлано взысканіе съ хозяина запрещеннаго товара.

1034. Если корабль нагруженъ, и по причинѣ товара или груза правительствомъ задержанъ, то наниматель долженъ удовлетворить корабельщика положенною въ договорѣ суммою провозныхъ денегъ. Если же по какой либо другой причинѣ корабль не нагруженъ и правительствомъ задержанъ, то судъ долженъ опредѣлить, смотря по трудамъ, плату корабельщику и служителямъ.

1035. По совершеніи пути и по отдачѣ товара или груза, наниматель обязанъ выдать корабельщику по договору плату и прочее, какъ по условію слѣдуетъ, на счетъ скидки, издержекъ въ портѣ и тому подобное. При семъ корабельщикъ или судовщикъ имѣетъ право требовать обратно подписанную имъ на отданные товары грузовую роспись.

1036. Если корабельщикъ имѣетъ сомнѣніе въ разсужденіи полученія провозной платы по договору, въ случаѣ банкротства наимателя корабля, то можетъ увѣдомить о томъ мѣстное начальство и требовать, дабы благовременно остановленъ былъ корабль, пока онъ получитъ плату. Такое же право имѣютъ и заимодавцы, буде имѣютъ причину опасаться, что должникъ, близкій къ банкротству, во избѣжаніе платежа долговъ, отправляетъ на кораблѣ товары.

1037. Если во время пути корабля на хозяевахъ онаго или на наимателяхъ, положившихъ на ономъ свои товары, объявятся неоплатные долги, и по прибытіи того корабля въ городъ, портъ или пристань, тотъ корабль, товаръ или грузъ будетъ конфискованъ, въ уплату означенныхъ долговъ: то корабельщикъ, по преимуществу предъ всѣми прочими должниками, имѣетъ право требовать, чтобы предпочтительно предъ ними учинена была ему плата сполна, сколько слѣдуетъ по договору.

ГЛАВА СЕДЬМАЯ.

О защитѣ торговыхъ судовъ и кораблей.

ОТДѢЛЕНІЕ ПЕРВОЕ.

О военномъ конвоѣ.

1038. Когда военный корабль назначенъ къ конвою, то онъ поднимаетъ флагъ купеческаго водоходства, и пушечнымъ выстрѣломъ

подаетъ знакъ покровительства и защиты. По сему знаку всѣ корабельщики купеческихъ судовъ тотчасъ должны съѣхаться на тотъ военный корабль и подать письменное объявленіе начальнику онаго о названіи каждаго корабля, съ означеніемъ груза и въ какому городу или порту назначенъ. Начальникъ же военнаго корабля выдаетъ каждому изъ нихъ общій водоплавательный наказъ и сигналы о неразлученіи, также запечатанный наказъ о назначенномъ мѣстѣ соединенія на случай разлученія.

1039. Въ первомъ наказѣ значится путь плаванія и сигналы неразлученія; во второмъ наказѣ рандеву или мѣсто свиданія; оба должны быть за подписаніемъ начальника конвоя.

1040. Корабельщикъ купеческаго корабля, идущаго подъ конвоемъ, получивъ отъ начальника конвоя водоплавательный наказъ, обязанъ исполнять оный со всею точностію и повиноваться сигналамъ; въ ночное время, а равно въ туманную мрачную погоду, не отходить отъ конвоя далѣе, какъ на такое разстояніе, чтобы можно было слышать сигнальную пушку и видѣть фонари.

1041. За удаленіе отъ конвоя безъ дозволенія начальника онаго, или за нарушеніе въ чемъ либо иномъ предписанныхъ для кораблей, идущихъ подъ конвоемъ, правилъ, корабельщикъ наказывается по правиламъ, опредѣленнымъ въ морскомъ военномъ уставѣ.

1042. Наказъ о мѣстѣ соединенія корабельщикъ не долженъ иначе распечатывать, какъ только въ случаѣ разлученія его корабля съ конвоемъ. Во время опасности отъ непріятеля, а равно и тогда, когда корабельщикъ попадется въ плѣнъ, онъ обязанъ наказъ свиданій истребить; въ случаѣ же благополучнаго плаванія возвратить оный начальнику конвоя, по прибытіи въ городъ или пристань.

ОТДѢЛЕНІЕ ВТОРОЕ.

О договорѣ взаимной защиты купеческихъ кораблей и судовъ.

1043. Ежели во время опасное по причинѣ разбойничьихъ разъѣздовъ, или непріятельскаго нападенія, находятся въ одномъ городѣ или портѣ два, три или болѣе купеческихъ россійскихъ кораблей, военнаго же конвоя по близости нѣтъ: то корабельщики оныхъ имѣютъ право заключить между собою письменный договоръ о взаимной защитѣ въ случаѣ опасности; сей договоръ каждый изъ нихъ долженъ утвердить своею подписью и имѣть у себя копію съ онаго, храня оный свято и ненарушимо, дотолѣ, пока путь, для котораго онъ учиненъ, совершенъ не будетъ.

1044. Корабельщики, подписавшіе договоръ о защитѣ, должны избрать изъ среды себя главнаго начальника и оному повиноваться.

1045. Избранный начальникъ обязанъ дать прочимъ корабельщикамъ водоплавательный наказъ и сигналы о неразлученіи, а равно запечатанный наказъ о соединеніи на случай разлученія и по онымъ всѣ обязаны поступать какъ сказано выше о наказахъ въ военномъ конвоѣ.

1046. Избранный начальникъ поднимаетъ отличный отъ другихъ флагъ на грот-брамъ-стеньгѣ и имѣетъ ночью на кормѣ фонарь.

1047. Въ случаѣ нападенія отъ непріятеля или разбойника, всѣ купеческіе корабли, находящіеся подъ защитою, должны защищать себя и взаимно другъ друга, храбро и рѣшительно.

1048. Если одинъ корабль оставитъ, во время непріятельскаго нападенія, другой корабль въ опасности, въ противность договора о взаимной защитѣ: то корабельщики, служители и водоходцы предаются суду по морскому военному уставу. Такимъ же образомъ поступается со всякимъ, кто при защитѣ окажетъ малодушіе и робость.

1049. Корабельщикъ, подписавшій договоръ о защитѣ, и въ противность онаго умышленно оставившій защиту прежде совершенія пути, обязанъ платить вдвое за вредъ и убытокъ или уронъ, кои прочіе, защиту составляющіе, понесутъ при защищеніи. Буде же таковой самовольно отлучившійся самъ понесетъ вредъ, то защита за то не платитъ, и онъ одинъ самъ отвѣчаетъ за все.

1050. Если во взаимномъ защищеніи купеческихъ кораблей отъ разбойниковъ или отъ непріятеля послѣдуетъ кораблю, грузу или людямъ, вредъ или уронъ, то удовлетвореніе онаго производится по правиламъ о большой и общей аваріи. На семъ же основаніи дѣлается и вознагражденіе за храбрую защиту, за убитаго или раненаго.

1051. Если корабль по причинѣ бури или густыхъ тумановъ, или неизбѣжнаго случая, отстанетъ отъ защиты: то онъ не платитъ идущимъ подъ защитою, въ случаѣ несчастія ихъ постигшаго. Равнымъ образомъ и тотъ вредъ, ущербъ или убытокъ, который онъ претерпитъ, не подлежитъ удовлетворенію на общій счетъ.

ОТДѢЛЕНІЕ ТРЕТІЕ.

О МОРСКОМЪ РАЗБОѢ И ПРАВѢ ОБОРОНЫ.

1052. Кто учинитъ въ гавани, пристани, или на водѣ и на морѣ нападеніе на корабль и оный ограбитъ, тотъ предается суду и наказывается на основаніи правилъ, постановленныхъ въ статьѣ 1630 уложенія о наказаніяхъ по изд. 1866 года.

1053. Если корабельщикъ, забывъ свой долгъ и обольстивъ своихъ служителей, учинитъ своевольный наѣздъ или нападеніе на прибрежныя мѣста, то онъ предается суду и наказывается по статьѣ 1633 уложенія о наказаніяхъ по изд. 1866 года.

1054. Если купеческій корабль, безъ вѣдома или приказанія военнаго или гражданскаго начальства, учинитъ наѣздъ или нападеніе на прибрежное мѣсто или на иной корабль: то сіе, хотя бы случилось и въ военное время, признается за разбой и насильство.

1055. Не считается разбоемъ, когда корабельщикъ, истощившись въ пути съѣстными припасами не по собственной винѣ и будучи въ крайней необходимости, возьметъ изъ встрѣтившагося съ нимъ другаго корабля потребное количество оныхъ хотя и насильно, но съ соблюденіемъ правилъ, на сей случай постановленныхъ (1063—1067).

1056. Если непріятель или разбойникъ нападетъ на корабль, гдѣ бы то ни было: корабельщикъ и безъ вѣдома начальства долженъ защищаться всѣми силами; и ежели въ такомъ случаѣ корабельщикъ овладѣетъ кораблемъ или судномъ нападателя и возьметъ оный въ плѣнъ, то долженъ отвесть со всею добычею, и не прикасаясь къ оной, въ портъ и представить въ призовую коммиссію, или отдать россійскому военному судну, буде встрѣтитъ, а за храбрость имѣетъ право требовать награды по военному морскому уставу.

РАЗДѢЛЪ ТРЕТІЙ.

О бодмереѣ и аваріяхъ, или морскихъ убыткахъ.

ГЛАВА ПЕРВАЯ.

О бодмереѣ.

1057. Бодмерея есть договоръ денежнаго займа подъ закладъ корабля или судна, товаровъ или груза.

1058. Заемъ подъ закладъ части товаровъ или цѣлаго груза дозволяется въ такомъ только случаѣ, когда подъ закладъ корабля или судна потребной помощи получить не можно.

1059. Заемъ подъ закладъ товаровъ, также продажа и обмѣнъ части товара или груза дозволяется корабельщику въ томъ только случаѣ, когда подъ закладъ корабля потребной помощи получить не можетъ.

1060. Корабельщикъ имѣетъ право занимать деньги подъ закладъ корабля, товара или груза не иначе, какъ только въ самой крайней необходимости, и именно только въ слѣдующихъ случаяхъ: 1) когда во время пути окажется крайній недостатокъ жизненныхъ припасовъ; 2) когда корабль претерпѣлъ вредъ, или снасти окажутся неспособными къ плаванію; 3) когда онъ не имѣетъ на исправленіе означенныхъ надобностей ни наличныхъ денегъ, ни кредитныхъ писемъ, или когда по онымъ письмамъ не можетъ получить денегъ.

1061. Если корабельщикъ для починки во время пути корабля, или для покупки необходимыхъ жизненныхъ припасовъ, занимаетъ деньги подъ закладъ товаровъ или груза, или продаетъ или обмѣниваетъ часть товаровъ: то онъ обязанъ хозяевамъ оныхъ, или кому надлежитъ, платить за тѣ заложенные или проданные товары по той цѣнѣ, по какой оные могли быть проданы въ томъ мѣстѣ, куда корабельщикъ доставить оные обязался. Хозяинъ же того товара обязанъ удовлетворить корабельщика полною суммою положенныхъ по договору провозныхъ денегъ, точно такъ, какъ и въ томъ случаѣ, когда бы тотъ товаръ доставленъ былъ къ мѣсту назначенія.

1062. Удовлетвореніе заимодавца, ссудившаго корабельщика деньгами подъ закладъ корабля, товаровъ или груза, производится на

общихъ правилахъ объ удовлетвореніи заимодавцевъ, имѣющихъ закладъ.

Сіе явствуетъ изъ того, что въ законахъ нѣтъ особенныхъ правилъ объ удовлетвореніи по письмамъ бодмерейнымъ.

ГЛАВА ВТОРАЯ.

О займѣ припасовъ на морѣ.

1063. Въ случаѣ крайняго недостатка жизненныхъ припасовъ, корабельщикъ, встрѣтившись на пути съ другимъ кораблемъ или судномъ, можетъ занимать оные по взаимному условію съ ведущимъ сіе судно корабельщикомъ, и даже противъ его воли и согласія, буде бы онъ, презрѣвъ правила человѣколюбія, отказалъ въ пособіи терпящему крайность.

1064. Корабельщикъ, который, для избѣжанія опасности умереть съ голоду, вынужденъ будетъ взять у встрѣтившагося съ нимъ другаго корабельщика потребное для продовольствія своего экипажа количество съѣстныхъ припасовъ, долженъ поступать въ томъ съ величайшею осмотрительностію, и отнюдь не брать припасовъ болѣе самаго необходимаго количества, дабы не подвергнуть голоду и того, у кого беретъ оные.

1065. Онъ (ст. 1064) долженъ брать припасы мѣрою и вѣсомъ, и оставить тому корабльщику, у котораго взялъ оные, письменный видъ, съ означеніемъ своего имени, названія корабля, хозяина онаго, мѣста откуда и куда плылъ, количества взятаго припаса, и условій на счетъ полученія платежа за оный. Таковой письменный видъ онъ долженъ получить и отъ корабельщика, у котораго взялъ припасы.

1066. По прибытіи къ первому порту одного изъ тѣхъ кораблей, корабельщикъ долженъ объявить тотъ оставленный у него другимъ корабельщикомъ письменный видъ въ таможнѣ, съ показаніемъ сколько при отплытіи изъ послѣдняго порта въ морѣ имѣлось у него на кораблѣ припасовъ, и съ объясненіемъ непредвидимыхъ приключеній, или противныхъ вѣтровъ, замедлившихъ плаваніе.

1067. Если бы оказалось, что корабельщикъ, взявшій силою припасы у встрѣтившагося съ нимъ на пути другаго корабельщика, недостаточно запасся оными при отплытіи изъ порта, или что не случилось съ нимъ никакихъ непредвидимыхъ приключеній: то онъ подвергается за сію неосторожность, сверхъ вознагражденія за причиненный симъ другому кораблю убытокъ или вредъ, наказанію на основаніи статьи 1230 уложенія о наказаніяхъ. Когда же онъ возьметъ у встрѣтившагося съ нимъ другаго корабельщика припасовъ болѣе необходимаго количества и симъ лишитъ сей другой корабль нужнаго продовольствія, то онъ приговаривается къ наказанію, опредѣленному въ статьѣ 1630 сего уложенія.

ГЛАВА ТРЕТІЯ.

О аваріи или морскихъ убыткахъ малыхъ, простыхъ и частныхъ.

1068. Морскіе убытки или аваріи суть четырехъ родовъ: первый родъ морскихъ убытковъ есть *аварія малая*, второй родъ *аварія простая* и *частная*, третій родъ *аварія большая* и *общая*, четверый родъ *аварія взаимнаю вреда*.

ОТДѢЛЕНІЕ ПЕРВОЕ.

О АВАРІИ ИЛИ МОРСКИХЪ УБЫТКАХЪ МАЛЫХЪ.

1069. Аварія или морскіе убытки, причиненные кораблю, судну, товару или грузу, малые суть: убытки по причинѣ входа или выхода изъ города, порта или пристани, какъ-то: лоцманская плата, или гдѣ установлены правильныя или отвальныя деньги, огневые и иные сборы, накладки подъ различными именами, наемъ шлюпокъ и людей для буксированія или лямки, и другіе портовые расходы.

1070. Изъ убытковъ въ семъ случаѣ (ст. 1069) платитъ одну часть хозяинъ или хозяева корабля, а двѣ части хозяинъ или хозяева товара или груза.

ОТДѢЛЕНІЕ ВТОРОЕ.

О АВАРІИ ИЛИ МОРСКИХЪ УБЫТКАХЪ ПРОСТЫХЪ И ЧАСТНЫХЪ.

1071. Аварія или морскіе убытки кораблю, товару или грузу, простые и частные суть: убытки отъ погоды или инаго нечаяннаго случая, какъ-то: притѣсненія, или задержанія отъ властей, отъ несмотрѣнія хозяина или его людей, нанятыхъ и не нанятыхъ, и отъ того потеря каната, веревки, паруса, якоря, мачты и иной снасти, или потеря части товара и груза, излишнее прокормленіе или содержаніе людей, или издержаніе вещей.

1072. Буде корабль станетъ гнить, или грузъ повредится отъ своего свойства, или отъ неисправной и непорядочной укладки, или буде жидкая вещь начнетъ бродить, кисnуть, течь сама по себѣ или отъ непрочности сосуда, въ коемъ налита: то таковой ущербъ почитается за аварію простую и частную.

1073. Въ аваріяхъ простыхъ и частныхъ всякій несетъ свой убытокъ отдѣльно, и все сбереженное или сохраненное отдается по принадлежности.

ГЛАВА ЧЕТВЕРТАЯ.

О аваріи или морскихъ убыткахъ большихъ и общихъ.

1074. Аварія или морскіе убытки кораблю, товару или грузу, большіе и общіе суть: убытки, понесенные отъ спасенія корабля, людей, товара или груза, какъ-то: искупленіе отъ рукъ непріятельскихъ,

убытки во время защищенія или обороны; во время крушенія или гибели, отрубленіе якоря, каната, мачты, снасти, киданіе въ воду товара, груза, или иныхъ вещей, для облегченія корабля.

1075. Убытки отъ большой и общей аваріи платятъ всѣ вообще участвующія на кораблѣ, товарѣ или грузѣ, и сей платежъ расчисляется по приличному, при семъ приложенному, разсчету.

1076. Убытокъ кораблю, товару или грузу, отъ погоды, почитается за аварію простую и частную (ст. 1071). Но если погодою сломана будетъ мачта, или, для избѣжанія опасности, или для спасенія корабля, товара или груза, мачта будетъ срублена, а на кораблѣ оставшійся пень оной окажется хорошъ и здоровъ, такой убытокъ почитается за аварію большую и общую.

1077. Если для избѣжанія опасности, или для спасенія корабля, товара или груза, отъ крушенія или гибели, потребуется отрубить якорь, канатъ, мачту или снасти: то корабельщикъ, если можетъ, то долженъ дать первый ударъ топоромъ; если же не можетъ, то долженъ приказать учинить сіе штурману коричему, двумъ или тремъ корабельнымъ служителямъ и водоходцамъ. Равномѣрно, если для облегченія корабля потребуется кидать въ воду часть товара или груза, то буде есть на кораблѣ повѣренный отъ хозяина товара, то онъ долженъ, если можетъ, кидать первый; буде же отречется или уклонится, и корабельщикъ усмотритъ въ томъ необходимость, то приказываетъ двумъ или тремъ корабельнымъ служителямъ или водоходцамъ кидать товаръ въ воду. Въ семъ случаѣ надлежитъ, сколько дозволятъ обстоятельства, кидать тотъ товаръ или грузъ, который дешевле и сберегать что драгоцѣннѣе.

1078. Если случится на купеческомъ кораблѣ артиллерія или аммуниція, провіантъ или иной военной сухопутный или морской снарядъ, принадлежащій казнѣ: то оный не должно кидать въ воду, развѣ киданіемъ части онаго спасти можно остальное; но и сіе не иначе дѣлается, какъ съ большою осторожностію, въ чемъ корабельщикъ подлежитъ строгому отвѣту и отчету.

1079. Если во избѣжаніе опасности, или для спасенія корабля, товара или груза, или для облегченія корабля, надлежитъ кидать въ воду часть товара, открытіемъ же люковъ учинится убытокъ на кораблѣ оставшемуся товару: то сіе почитается за аварію большую и общую, и платится по расчисленію, опредѣленному въ приложеніи къ статьѣ 1075.

1080. Вредъ, ущербъ и убытокъ, причиненный кораблю, товару или грузу, во время защищенія противъ непріятеля или разбойника, почитается за аварію или приключеніе большое и общее, и въ семъ случаѣ платится по тому же расчисленію (ст. 1079).

1081. Если во время защищенія и обороны отъ непріятеля или разбойниковъ, раненъ или убитъ корабельный служитель или водоходецъ: то леченіе и награжденіе его почитается за аварію большую и общую, и платится по расчисленію, опредѣленному въ приложеніи къ статьѣ 1075.

1082. Искупленіе корабля, товаровъ или груза изъ рукъ непріятеля, или разбойника, почитается за аварію большую и общую, и платится по тому же расчисленію (ст. 1081). Корабельщикъ же обязанъ, буде выкупатель въ неволѣ, внести надлежащую сумму его искупленія, не теряя ни малѣйшаго времени.

1083. Если, для избѣжанія опасности, для спасенія корабля или отведенія онаго въ городъ, портъ или на рейдъ, потребуется нанять прамъ, или иной корабль: то издержки на сіе почитаются за аварію большую и общую, и платятся по расчисленію, опредѣленному въ приложеніи къ ст. 1075.

1084. Если, для избѣжанія опасности, для спасенія или облегченія корабля, переложенъ будетъ товаръ на прамъ, или иной перевозный корабль, и оному перевозному суду причинится убытокъ, крушеніе или гибель, корабль же, съ котораго товары переложены, приплыветъ къ порту: то вредъ, крушеніе или гибель перевознаго судна почитается за аварію большую и общую, и платится по расчисленію, опредѣленному въ приложеніи къ ст. 1075. Но когда корабль, съ котораго переложены товары, потерпитъ крушеніе или гибель, перевозное же судно съ товаромъ благополучно приплыветъ къ порту: тогда аварія не почитается большою и общею, ибо корабль пропалъ, товаръ же и грузъ остается тому, кому принадлежатъ.

1085. Если кораблю, товару или грузу причинится вредъ, ущербъ или убытокъ, отъ небреженія или неосторожности корабельщика или корабельныхъ служителей при нагруженіи, выгруженіи, или укладываніи въ интромъ, или отъ неисправнаго закрыванія люковъ, невыливанія воды изъ корабля въ надлежащее время: то удовлетвореніе сего вреда, ущерба или убытка, должно быть отнесено на счетъ корабельщика и корабельныхъ служителей по мѣрѣ вины и платы каждаго, какъ о томъ постановлено выше, въ статьяхъ 890, 902, 968, 972, 1018, и вообще въ раздѣлѣ II сей книги.

1086. Если корабельщикъ возьметъ на корабль товаръ или грузъ безъ вѣдома или согласія нанимателя корабля, и тотъ товаръ, грузъ или часть онаго брошена будетъ въ воду, или иначе пропадетъ, или претерпитъ убытокъ: то наниматель того корабля, за взятый безъ вѣдома или согласія его товаръ и грузъ, не платитъ аваріи большой и общей.

1087. Если корабельщикъ перегрузитъ корабль сыше водяной черты, и для избѣжанія опасности, для спасенія или облегченія корабля, принужденъ будетъ кидать въ воду товаръ, грузъ или часть онаго: то сіе не почитается за аварію; корабельщикъ же и хозяинъ того корабля имѣютъ платить убытокъ, кому надлежитъ, сполна.

1088. Если товаръ или грузъ, порядочно уложенный въ интромѣ, для облегченія корабля, кинутъ будетъ въ воду, то сіе почитается за аварію большую и общую. Товаръ же или грузъ, находящійся въ каютѣ, или въ тѣхъ мѣстахъ, гдѣ живутъ корабельные служители, или между деками или на палубѣ, или въ прочихъ мѣстахъ, если кинутъ будетъ въ воду, не почитается за аварію большую и общую; но въ семъ случаѣ всякъ несетъ убытокъ свой особенно. Буде же корабельщикъ,

для лучшаго сбереженія, или иной причины, взялъ къ себѣ въ каюту деньги, драгоцѣнные металлы, или вещи, и если для облегченія корабля вмѣсто ихъ кинутъ будетъ иной товаръ или грузъ въ воду, то къ платежу за аварію большую и общую причисляются и сіи вещи, наравнѣ съ другими.

1089. Буде кто принесетъ съ собою на корабль товаръ или грузъ драгоцѣнный или недрагоцѣнный, и о томъ не объявитъ корабельщику, не возьметъ отъ него роскиски о пріемѣ, не заплатитъ провозныхъ за оный денегъ, и тотъ необъявленный корабельщику товаръ или грузъ будетъ кинутъ въ воду или иначе пропадетъ: то сіе не почитается за аварію большую и общую, и происшедшій убытокъ несетъ самъ хозяинъ того товара или груза.

1090. Если корабль приплыветъ къ порту, и во время плаванія вытерпѣлъ бури или сильные вѣтры, и корабельщикъ хотя употребилъ возможное попеченіе и осторожность къ безвредному сохраненію товара или груза, но имѣетъ причину сомнѣваться, что товаръ повредился: то онъ, не открывая люковъ корабля, долженъ сдѣлать о томъ явку въ теченіи двадцати четырехъ часовъ по прибытіи къ порту, публичному нотаріусу и объяснить въ подаваемой въ таможню деклараціи, согласно уставу таможенному; потомъ въ теченіи семи дней со дня прибытія къ порту онъ обязанъ учинить протестъ, т. е. объявить о томъ подъ присягою предъ публичнымъ нотаріусомъ и при двухъ присяжныхъ свидѣтеляхъ. Тоже учинить должны штурманъ, плотникъ и два или болѣе изъ корабельныхъ служителей, въ удостовѣреніе того, что убытокъ произошелъ не отъ ихъ небреженія или неисправности. См. прим. къ ст. 291.

1091. Когда корабль во время плаванія вытерпѣлъ бури и сильные вѣтры, и погодою сломаны мачты, или когда, для избѣжанія опасности, или для спасенія корабля, товара или груза, принуждены были срубить мачту, или для облегченія корабля кидать въ воду часть товара, груза или иныхъ вещей: то корабельщикъ обязанъ также исполнить правила, въ предшедшей статьѣ 1090 означенныя. Тоже обязаны учинить штурманъ, плотникъ и два или болѣе изъ корабельныхъ служителей, въ удостовѣреніе того, что мачта была срублена или часть товара брошена въ воду по крайней необходимости для спасенія корабля или остальнаго товара.

Примѣчаніе. Дабы о шкиперахъ, намѣревающихся учинить или учинившихъ протестъ, могло сдѣлаться извѣстнымъ участвующимъ въ грузѣ, нотаріусы и таможни обязаны поступать по правилу, въ уставѣ таможенномъ постановленному. См. прим. къ ст. 291.

1092. Если кораблю, товару или грузу учинится аварія большая и общая, то надлежитъ кончить дѣло объ аваріи прежде, нежели на томъ кораблѣ привезенный товаръ и грузъ изъ таможни будетъ отданъ хозяевамъ, о чемъ корабельщикъ, или хозяинъ того корабля, товара или груза, долженъ подать прошеніе въ таможню; таможня же обязазана въ такомъ случаѣ удержать товаръ или грузъ по сему прошенію до того времени, пока будетъ утверждена аварія и разсчетъ платежа разложенъ.

1002. Для разложенія порядочнымъ образомъ расчета платежа аварій, надлежитъ тотъ корабль, товаръ или грузъ, которому учинилась аварія, оцѣнить (включая и тотъ товаръ или грузъ, который брошенъ въ воду) по той цѣнѣ, по которой тотъ корабль, товаръ или грузъ, могъ быть проданъ въ томъ мѣстѣ, куда прибылъ или товаръ привезенъ, исключая изъ той цѣны пошлины, провозъ и издержки выгруженія и перевозки въ таможню. Буде же кто объявитъ цѣну менѣе настоящей, то не запрещается другому требовать за эту цѣну объявленное, плата три процента болѣе той объявленной цѣны, за что но заплатѣ пошлины, провоза и издержки выгруженія и перевоза въ таможню, отдается ему оное.

1004. Если корабельщикъ и корабельные служители ревностно и храбро защищали корабль противъ непріятеля или разбойника: то издержки на ихъ награжденіе почитаются за аварію большую и общую, и участвовавшимъ въ защищеніи производится: нераненному шестимѣсячная плата, раненому плата годовая, потерявшему членъ тѣла плата двухгодовая, за убіеннаго или умершаго отъ раны наслѣдникамъ его плата двухгодовая. Леченіе раненыхъ равномѣрно почитается за аварію или приключеніе большое и общее, и платится вообще участвующими.

1005. Если корабль на пути повредится такъ, что не въ состояніи продолжать онаго до мѣста назначенія и корабельщикъ принужденъ зайти для починки его по пути въ иной портъ, а между тѣмъ починка не поспѣетъ во времени, чтобъ тотъ корабль пришлый могъ до мѣста назначенія, отъ опозданія же можетъ произойти убытокъ хозяину товара или груза: то корабельщику не запрещается нанять иной корабль или судно (буде найти можетъ за сходную цѣну); найма же платить двѣ трети корабельщикъ, и одну треть хозяинъ товара или груза; а корабельщикъ, который товаръ или грузъ отвезетъ до мѣста назначенія, получаетъ половинную часть грузоваго награжденія, предоставляя другую половину въ пользу того корабельщика, который тотъ товаръ ему передалъ. Обязанности корабельщика по прибытіи въ портъ по необходимости или за поврежденіемъ корабля, равно какъ и обязанности таможни въ семъ случаѣ, подробно излагаются въ уставѣ таможенномъ.

ГЛАВА ПЯТАЯ.

Объ аваріи или поренкъ убыткахъ взаимнаго вреда между купеческими судами.

1006. Аварія взаимнаго вреда кораблю, товару или грузу, есть убытокъ отъ другаго корабля, товара или груза.

1007. Если учинится кораблю, товару или грузу аварія взаимнаго вреда, то убытокъ платитъ тотъ, кто оный причинилъ.

1008 (по прод. 1863 г.). Правила для предупрежденія столкновеній судовъ въ морѣ, составленныя по приглашенію англійскаго и французскаго правительствъ, согласно новымъ правиламъ, обнародован-

нымъ у нихъ въ 1862 году, и воспріявшія у насъ дѣйствіе съ 1 іюля 1863 года, при семъ приложены.

1099—1105. Отмѣнены по прод. 1863 года.

1106. Днемъ купеческія суда должны во всякомъ случаѣ держать себя въ безопасномъ разстояніи отъ военнаго судна, отряда или флота и отнюдь не прорѣзывать линію ордера, въ коемъ флотъ или отрядъ находится. Всякое несчастіе, отъ столкновенія произойти могущее, остается вполнѣ на отвѣтственности купеческаго судна, не исполнившаго предписываемаго сею статьею правила.

1107. Въ ночное время, если военное судно идетъ одно, то какъ купеческому, такъ и военному, руководствоваться общими правилами, относительно встрѣчи судовъ опредѣленными; но если военныя суда составляютъ отрядъ или флотъ (что всегда можно узнать по большему числу огней) и слѣдовательно будутъ находиться въ ордерѣ: то идущее навстрѣчу купеческое судно обязано, такъ же какъ и днемъ, держать себя въ безопасномъ разстояніи отъ отряда или флота. Не выполнивъ сего правила, купеческое судно подвергается той же самой отвѣтственности, какая опредѣляется выше, въ предшедшей статьѣ 1106.

1108. Въ военное время всѣ купеческія суда безъ исключенія, при какихъ бы случаяхъ ни было, обязаны давать мѣсто военнымъ судамъ, какъ днемъ, такъ и ночью.

1109. Если два корабля подъ парусами и по неизбѣжному случаю безъ всякой вины сойдутся вмѣстѣ и отъ того одному кораблю, или обоимъ, или товару, на оныхъ нагруженному, причинится убытокъ, крушеніе или гибель, корабельщикъ же, кормчій и двое или болѣе изъ корабельныхъ служителей объявятъ подъ присягою, что то былъ случай неизбѣжный, безъ всякой вины ихъ: то сіе почитается за аварію простую и частную, и платитъ каждый собственно свой убытокъ.

1110. Если два корабля идутъ разными галсами, и оба корабельщика одинъ другому мѣста не дадутъ изъ упрямства, и наѣжитъ одинъ корабль на другой, и отъ того учинится одному или обоимъ кораблямъ вредъ: то упрямый корабельщикъ платитъ свой убытокъ. Если же убытокъ учинится товару или грузу, нагруженному на одномъ или на обоихъ тѣхъ кораблях, то упрямый корабельщикъ обязанъ удовлетворить хозяина того товара по мѣрѣ своей платы и соразмѣрно цѣнѣ своего корабля, а если его плата къ тому недостаточна, то хозяинъ или хозяева того корабля обязаны пополнить остальное по тому же размѣру.

1111. Если одинъ корабль, отъ недостатка искусства, отъ небреженія или упрямства корабельщика или корабельныхъ служителей, сойдется съ другимъ кораблемъ, и отъ той свалки причиненъ будетъ сему кораблю, товару или грузу, на ономъ положенному, ущербъ или убытокъ: то учинившіе свалку корабельщикъ и служители обязаны удовлетворить оный по мѣрѣ своей платы и соразмѣрно цѣнѣ корабля; хозяева же корабля имѣютъ дополнить остальную часть по тому же размѣру. Но прежде того платежа, корабельщикъ и служители того корабля, которому чрезъ свалку причиненъ вредъ, обязаны предъ судомъ доказать свою невинность, и что они употребили возможные ско-

собы къ отвращенію свалки. Буде не употребили никакого способа, но оставались въ бездѣйствіи, тогда сами они платятъ свой убытокъ.

1113. Если корабль подъ парусами набѣжитъ на иной корабль, лежащій на якорѣ или въ дрейфѣ, подъ гротъ или форъ-марселемъ обстенгъ: то корабельщикъ того корабля, который набѣжалъ, съ хозяиномъ своимъ, платитъ убытокъ, причиненный какъ обимъ кораблямъ, такъ и товару, на нихъ нагруженному.

1114. Если корабль во время бури или для спасенія своего принужденъ вбѣжать въ гавань, и прежде, нежели можетъ быть остановленъ, учинитъ свалку съ другимъ кораблемъ, лежащимъ въ гавани, и тѣмъ причинитъ оному убытокъ: то хозяинъ или хозяева корабля, причинившаго убытокъ другому, сверхъ собственной потери, должны заплатить и половину убытка другому кораблю, или нагруженному на ономъ товару.

1115. Если корабль стоитъ на рейдѣ, и во время сильнаго вѣтра оторвется канатъ или начнетъ дрейфовать и учинитъ свалку съ другимъ кораблемъ: то онъ обязанъ сверхъ собственнаго своего ущерба платить и половину причиненнаго другому кораблю убытка. Буде же на кораблѣ, учинившемъ свалку, не были спущены реи и стеньги, не было выпущено довольно каната, или другіе якори не были брошены, или не было положено двухъ якорей, или якори не довольно тяжелы по величинѣ онаго, или канаты не довольно толсты и крѣпки: тогда хозяинъ или хозяева корабля, учинившаго свалку, платятъ весь убытокъ, произшедшій отъ свалки другому кораблю и нагруженному товару.

1116. Если одинъ корабль стоитъ на рейдѣ и на якорѣ, не имѣя томбуевъ, а другой корабль входя въ ту же рейду, броситъ свой якорь чрезъ канатъ того корабля, и тѣмъ самымъ разорветъ свой канатъ, или понесетъ иной вредъ или убытокъ: то корабль, не имѣвшій на своихъ якоряхъ томбуевъ, долженъ платить другому кораблю за разорванный канатъ и за иной убытокъ, отъ того понесенный. Если же корабельщикъ всего заплатить не въ состояніи, то обязанъ доплатить хозяинъ или хозяева того корабля. Но когда корабельщикъ того корабля докажетъ, что онъ имѣлъ на своихъ якоряхъ томбуй, что томбуй сорванъ былъ другимъ кораблемъ или инымъ приключеніемъ, и что онъ не имѣлъ случая поднять свой якорь и привязать другой томбуй: то каждый корабль платитъ собственной свой убытокъ. Какъ скоро же вѣтеръ дозволитъ, то корабельщикъ, потерявшій томбуй съ якоря, долженъ поднять свои якоря, и дать приходящему кораблю мѣсто.

1117. Если одинъ корабль, входя на рейду и полагая свой якорь, задѣнетъ якорь или канатъ другаго корабля, на которомъ имѣется томбуй: то корабельщикъ, задѣвшій якорь или канатъ другаго корабля, платитъ убытокъ, причиненный тѣмъ сему кораблю; буде же платить не въ состояніи, то остальное долженъ доплатить его хозяинъ или хозяева.

1118. Если на рейдѣ, отъ быстраго теченія, или великаго волненія, томбуй скрывается подъ водою, то приходящій на рейдъ корабль долженъ примѣчать, гдѣ лежитъ томбуй. Лежащій же въ то же время

въ рейдѣ на якорѣ корабль, долженъ дать знать идущему, гдѣ его якорь положенъ, дабы онъ своими якорями не задѣлъ за его канаты.

1118. Если одинъ корабль по неизбѣжному случаю потерялъ свои тяжелые якори, и отъ опасности принужденъ зайти на рейдъ, гдѣ другіе корабли лежатъ на якоряхъ: то, для спасенія или остановленія того корабля и нагруженнаго на ономъ товара, корабельщику не запрещается бросить малый якорь чрезъ канатъ лежащаго на якорѣ корабля; тѣ же корабли, кои тутъ лежатъ на якоряхъ, должны оказать спасающемуся возможное вспомоществованіе. Корабельщикъ или служитель, спасшій утопающій корабль, имѣютъ право на полученіе въ награжденіе трехъ процентовъ съ цѣны спасеннаго.

1119. Когда два корабля идутъ подъ парусами, и во время густаго тумана, частаго дождя, или темноты, одинъ другаго не прежде увидитъ, какъ тогда, когда уже нѣтъ возможности удалиться, также во время великаго волненія, теченія, легкихъ и перемѣнныхъ вѣтровъ, когда корабль не слушается руля и въ другихъ подобныхъ обстоятельствахъ, въ ночное время и по неизбѣжному случаю учинится свалка, и одному кораблю или обоимъ причиненъ будетъ убытокъ: то каждый платитъ собственный свой.

1120. Если два корабля идутъ подъ парусами, а густаго тумана или частаго дождя нѣтъ, одинъ корабль другой видитъ, и есть возможность удалиться; когда волненіе или теченіе не велико и вѣтры способны, корабли слушаются рулей, и хотя въ ночное, но довольно ясное время учинятъ свалку, и окажется, что ни на одномъ изъ тѣхъ кораблей не поднимали огней, не кричали въ рупоръ, не били въ колоколъ, не сдѣлали выстрѣла, или не учинили другой тревоги, и одному кораблю или обоимъ учинится отъ той свалки убытокъ: то каждый платитъ собственный свой. Если же на одномъ изъ этихъ кораблей употреблены возможные способы къ отвращенію свалки, а другой корабль упустилъ оные: то корабельщикъ, не употребившій зависящихъ способовъ къ отвращенію свалки, и его хозяинъ или хозяева платятъ убытокъ, причиненный отъ свалки обоимъ кораблямъ и нагруженному на оныхъ товару.

1121. Но когда оба корабля къ отвращенію свалки употребляли возможные способы, а не смотря на то, оная послѣдовала: то происшедшій ущербъ или убытокъ вознаграждается обоюдною складкою, соразмѣрно цѣнѣ кораблей. Однако же хозяева товара или груза въ сей аваріи не участвуютъ; а убытокъ, причиненный товару или грузу отъ упрямства корабельщика, платитъ онъ и его хозяинъ, какъ въ статьѣ 1110 постановлено; если же они тому причиною, то каждый платитъ свой собственный убытокъ.

1122. Въ случаѣ свалки, надлежитъ изслѣдовать: 1) откуда тогда былъ вѣтеръ; 2) какимъ румбомъ корабль шелъ, прежде нежели сошелся съ другимъ кораблемъ; 3) которая часть корабля о которую часть другаго корабля ударила и какіе паруса въ то время на обоихъ корабляхъ подняты были; 4) какіе способы каждый корабельщикъ или водоходцы употребили къ отвращенію свалки; 5) какимъ образомъ паруса были обрасоплены; 6) куда положены были рули и проч. Если оба корабли

или бейдевиндъ разными галсами, то надлежитъ привесть въ извѣстность: а) не была ли въ которомъ изъ тѣхъ кораблей распущена бизань, или взята на гитовыхъ; б) не былъ ли поднятъ или опущенъ на которомъ изъ тѣхъ кораблей кливеръ, прежде нежели они сошлись; и буде который изъ тѣхъ кораблей взялъ бизань на гитовыхъ, и поднялъ кливеръ или форъ-стенгъ-стаксель: то сіе служитъ вѣрнымъ признакомъ, что тотъ корабль былъ намѣренъ склониться подъ вѣтръ, и тогда другой корабль долженъ былъ держаться къ вѣтру. Въ семъ случаѣ тотъ корабль считается болѣе виновнымъ, который ударилъ въ другой на вѣтренной сторонѣ и переднею своею частію; а тотъ корабль, который ударъ и вредъ получилъ на подвѣтренной сторонѣ, менѣе виновнымъ.

ГЛАВА ШЕСТАЯ.

О удовлетвореніи частныхъ убытковъ отъ поврежденія купеческихъ судовъ казенными и обратно.

1123. Коль скоро военное судно сойдется или свалится съ купеческимъ на рейдѣ или гавани какого либо россійскаго порта, то главное мѣстное начальство немедленно, по принесеніи на сіе жалобы, распоряжается о производствѣ по сему случаю слѣдствія чрезъ знающихъ морское дѣло чиновниковъ, при депутатахъ со стороны купечества, если слѣдствіе будетъ производиться по распоряженію морскаго въ портѣ начальства, и при депутатахъ какъ со стороны купеческой, такъ и морской, если слѣдствіе будетъ производиться по распоряженію гражданскаго вѣдомства.

1124. Если такой случай (ст. 1123) послѣдуетъ въ удаленіи отъ портовъ, но при россійскихъ берегахъ, то прибрежное полицейское начальство приводитъ всѣ обстоятельства дѣла въ извѣстность чрезъ отобраніе показаній отъ жителей; командиръ же военнаго, равно и шкиперъ купеческаго судна, обязаны, въ огражденіе себя, не упуская времени, сообщить полицейскому начальству всѣ подробности происшествія.

1125. Сіе предварительное обслѣдованіе дѣла, въ случаѣ принесенія съ которой либо стороны жалобы, служитъ потомъ основаніемъ при производствѣ формальнаго слѣдствія въ томъ россійскомъ портѣ, куда прибудутъ оба означенныя судна; если же суда пойдутъ въ разные порты, то жалоба приносится въ томъ мѣстѣ, гдѣ находится то судно, съ котораго отыскивается удовлетвореніе убытковъ, и гдѣ тогда производится и формальное слѣдствіе, съ истребованіемъ нужныхъ къ дѣлу свѣдѣній чрезъ начальство того порта, куда отправилось другое судно.

1126. При поврежденіи военныхъ судовъ россійскими купеческими судами и обратно, при берегахъ иностранныхъ державъ, предварительное обслѣдованіе дѣлается при посредствѣ россійскихъ въ тѣхъ мѣстахъ консуловъ; формальное же слѣдствіе производится въ одномъ изъ россійскихъ портовъ, согласно съ предшедшею статьею 1125.

1127. При таковыхъ слѣдствіяхъ принимаются въ соображеніе и всѣ тѣ обстоятельства, кои въ подробности изложены въ главѣ V сего раздѣла.

1128. Произведенное такимъ образомъ слѣдствіе, съ мнѣніемъ всѣхъ участвовавшихъ въ ономъ лицъ, поступаетъ въ мѣстные коммерческій судъ, магистратъ или ратушу, смотря по тому, гдѣ какое изъ сихъ мѣстъ находится, для разсмотрѣнія поступковъ и правъ всѣхъ лицъ гражданскаго вѣдомства, и для опредѣленія съ нихъ взысканія въ пользу казны, или слѣдующаго имъ, на основаніи законовъ, удовлетворенія за убытки, причиненные казеннымъ судномъ, не касаясь того, на чей счетъ должно быть отнесено таковое удовлетвореніе. См. прим. къ ст. 28.

1129. Сіи дѣла, по рѣшеніи въ нижнихъ инстанціяхъ, поступаютъ на ревизію въ высшія на основаніи общихъ узаконеній, то есть въ случаѣ обвиненія частныхъ лицъ, по жалобамъ ихъ, принесеннымъ въ законныхъ формѣ и порядкѣ; въ случаѣ же присужденія въ пользу ихъ удовлетворенія за убытки причиненные имъ казеннымъ судномъ, или признанія ихъ невинными въ убыткахъ, понесенныхъ казною, на правѣ дѣлъ частныхъ лицъ съ казною.

1130. При производствѣ сихъ дѣлъ въ нижнихъ и среднихъ инстанціяхъ, присутствуютъ въ оныхъ со стороны морской депутаты на равномъ правѣ съ другими членами; Правительствующій же Сенатъ по дѣламъ такого рода требуетъ предварительнаго заключенія отъ управляющаго морскимъ министерствомъ.

Примѣчаніе 1 (по прод. 1863 г.). Управляющій морскимъ министерствомъ, при изъявленіи своего мнѣнія, принимаетъ въ основаніе заключеніе слѣдственной коммисіи, въ случаѣ же преданія признаннаго ею виновнымъ военному суду, приговоръ военнаго суда и рѣшеніе генералъ-аудиторіата.

Примѣчаніе 2 (по прод. 1868 г.). Съ открытіемъ, въ 1867 году, главнаго военно-морскаго суда и главнаго военно-суднаго управленія, морской генералъ-аудиторіатъ и управленіе флота генералъ-аудитора упразднены; также закрываются и прежнія военно-судныя коммисіи.

1131. Окончательныя рѣшенія по симъ дѣламъ приводятся въ исполненіе на общемъ основаніи, съ тѣмъ, что взыскиваемыя съ частныхъ лицъ за поврежденіе военныхъ судовъ деньги должны поступать въ морское вѣдомство, обязанное между тѣмъ исправить на свои суммы тѣ поврежденія; присуждаемыя же въ пользу частныхъ лицъ, за причиненные имъ военными судами убытки, имѣютъ быть удовлетворяемы отъ министерства финансовъ.

1132. Удовлетвореніе убытковъ частныхъ лицъ, за поврежденія, причиненныя имъ военными судами, должно быть произведено немедленно, по окончательномъ присужденіи онаго.

1133 (по прод. 1863 г.). Коммисія, наряженная по предшедшимъ статьямъ для изслѣдованія причинъ столкновенія судовъ, если найдетъ, что оно произошло не отъ вины частнаго лица, должна изъяснить съ точностію всѣ данныя, на основаніи которыхъ можно опредѣлить, произошло ли столкновеніе отъ вины морскихъ чиновъ, или отъ

причинъ, отъ нихъ вовсе не зависѣвшихъ, а вмѣстѣ съ тѣмъ представить на усмотрѣніе морскаго начальства и свое въ семъ отношеніи предварительное заключеніе.

1134 (по прод. 1863 г.). Если, на основаніи собранныхъ коммисіею данныхъ и ея заключенія (ст. 1133), морское начальство найдетъ поводъ предполагать, что морскіе чины виновны въ столкновеніи съ частнымъ судномъ, то оно предаетъ въ тоже время сіи лица военному суду, для опредѣленія, не слѣдуютъ ли расходы, которые казна можетъ понести въ случаѣ вознагражденія частныхъ лицъ за убытки, причиненные столкновеніемъ судовъ, взыскать съ морскихъ чиновъ, и не подлежатъ ли они по законамъ наказанію за нарушеніе правилъ морскаго искусства, или же случай тотъ долженъ быть отнесенъ къ неизбѣжнымъ послѣдствіямъ обстоятельствъ, въ которыхъ тѣ лица находились. Для сего сообщается подробная изъ дѣла выписка военному суду, котораго приговоръ поступаетъ немедленно на окончательное рѣшеніе въ морской генералъ-аудиторіатъ. Если же, напротивъ того, морскіе чины не подлежатъ, по мнѣнію морскаго начальства, никакому въ происшедшемъ столкновеніи судовъ обвиненію, то они не предаются военному суду, и не могутъ подлежать отвѣтственности за могущее слѣдовать частному лицу вознагражденіе. См. прим. 2 къ ст. 1130.

Примѣчаніе. Относительно порядка производства въ Прибалтійскихъ губерніяхъ дѣлъ о столкновеніи казенныхъ мореходныхъ судовъ съ принадлежащими частнымъ лицамъ, въ 1842 году было постановлено: 1) Первоначальное производство дѣлъ о морскихъ аваріяхъ между казною и частными лицами оставить въ Прибалтійскихъ губерніяхъ на существующемъ нынѣ основаніи: въ ревельскомъ зее и фрахтгерихтѣ, въ рижскомъ ветгерихтѣ и прочихъ подлежащихъ мѣстахъ, гдѣ теперь сіи дѣла разбираются, съ тѣмъ, чтобы оныя поступали потомъ въ общее собраніе мѣстныхъ магистратовъ. 2) Въ тѣхъ городахъ Прибалтійскихъ губерній, гдѣ при магистратахъ для дѣлъ сего рода особыхъ отдѣленій не существуетъ, разсматривать оныя, по точной силѣ предшедшей 1118 статьи, въ мѣстномъ магистратѣ или ратушѣ. 3) Впредь до пересмотра торговыхъ законовъ Прибалтійскаго края, при рѣшеніи вышеозначенныхъ дѣлъ руководствоваться, какъ прежде, мѣстными узаконеніями и правами, по коимъ оныя не отмѣнены особыми постановленіями или Высочайшими повелѣніями; когда же въ дѣлахъ сего рода участвуетъ казна, то, по несуществованію въ тѣхъ мѣстныхъ законахъ на подобные случаи опредѣлительныхъ правилъ, принимать въ основаніе русскія узаконенія. 4) При производствѣ дѣлъ о морскихъ аваріяхъ употреблять нѣмецкій языкъ, а въ случаѣ командированія со стороны правительства, для присутствованія по симъ дѣламъ, такихъ депутатовъ, которые его языка не знаютъ, назначать къ нимъ переводчиковъ. 5) Депутаты, для руководства своего въ мѣстныхъ правахъ и узаконеніяхъ, могутъ требовать оныя отъ канцелярій тѣхъ присутственныхъ мѣстъ, къ засѣданіямъ въ которыхъ они назначены.

ГЛАВА СЕДЬМАЯ.

О спасеніи кораблей и судовъ, претерпѣвшихъ крушеніе или гибель.

ОТДѢЛЕНІЕ ПЕРВОЕ.

Общія положенія.

1135. Крушеніемъ или гибелью корабля, равно какъ и всякаго вообще судна, почитается, когда онъ отъ бури, неосторожности, или по какой либо другой причинѣ утонетъ, или найдетъ на камень, на мель, на берегъ, или разобьется, или въ немъ окажется течь, такъ что свести съ мѣста, вылить воду, или починить его окажется невозможнымъ.

1136. Все спасеное въ предѣлахъ Россійской Имперіи отъ крушенія кораблей и судовъ россійскихъ и иностранныхъ, люди, скотъ, птицы и иныя животныя, товаръ, грузъ, такелажъ и самый корабль, потерпѣвшій крушеніе, состоитъ подъ непосредственнымъ покровительствомъ Императорскаго Величества, и должно оставаться неприкосновеннымъ.

1137. Каждый россійскій подданный, особенно же въ службѣ военной или гражданской состоящій, обязанъ помогать терпящимъ крушеніе или гибель и прилагать крайнее стараніе о спасеніи того, что только спасти возможно.

1138. Все спасенное должно быть, со всякимъ попеченіемъ и тщаніемъ, сберегаемо и охраняемо въ удобныхъ и безопасныхъ мѣстахъ, дабы отъ худаго смотрѣнія, или небреженія, не могло быть повреждено ихъ истреблено. Никто не имѣетъ права присвоивать себѣ ни малѣйшей части спасеннаго, или найденнаго на берегу, но долженъ объявить о томъ мѣстной полиціи, которая поступаетъ въ такомъ случаѣ на основаніи правилъ, изложенныхъ въ слѣдующихъ статьяхъ.

1139. Всѣ иностранные товары, не очищенные въ россійскихъ таможняхъ пошлиною, грузъ разбившихся кораблей составляющіе или выброшенные на берегъ, должны поступать въ вѣдѣніе таможенъ.

1140. Всѣ разбившіеся или ставшіе на мель корабли, какъ россійскіе, такъ и иностранные, а равно всѣ такелажи и спасенные товары, вывезенные изъ Россіи, поступаютъ въ вѣдѣніе мѣстнаго полицейскаго начальства, а потомъ по распоряженію губернскаго начальства или остаются въ полиціи, или передаются для храненія въ городской магистратъ, въ ратушу или въ другое гражданское присутственное мѣсто. Относительно сихъ товаровъ таможенное вѣдомство должно поступать по правиламъ, въ уставѣ таможенномъ опредѣленнымъ.

Примѣчаніе (по прод. 1868 г.). За упраздненіемъ магистратовъ и судебныхъ ратушъ (см. выше, ст. 28, примѣч. по сему прод.), храненіе разбившихся, или ставшихъ на мель кораблей и такелажей и спасенныхъ товаровъ поручается мѣстнымъ полицейскимъ управленіямъ.

1141. Запрещается, отъ законноустроеннаго маяка въ пятидесятиверстномъ разстояніи по берегамъ водъ Россійской Имперіи, устрен-

вать иные маяки, или раскладывать и зажигать по берегу огонь, отъ вскрытія льда до замерзанія водъ. Виновныхъ въ нарушеніи сего правила подлежитъ задерживать и отсылать въ мѣстную полицію для поступленія съ ними по статьѣ 1148.

1142. Пограничной стражѣ и мѣстной полиціи вмѣняется въ особенную обязанность имѣть строгое наблюденіе за исполненіемъ постановленнаго въ предшедшей статьѣ 1141 правила.

1143. Кто выставитъ ложные маяки или иные знаки, или же сдѣлаетъ что либо такое, отъ чего корабль или судно должны подвергнуться опасности, и тѣ, которые испортятъ или истребятъ выставленные маяки, или иные знаки, для безопасности мореплаванія установленные, или же потушатъ зажженный въ маякахъ огонь, или не зажгутъ онаго, въ опредѣленное время, въ намѣреніи причинить кораблекрушеніе, или привлечь въ какое либо мѣсто корабль или иное судно, для ограбленія онаго, подвергаются наказаніямъ на основаніи статей 1203 и 1204 уложенія о наказаніяхъ. Кто же, хотя и безъ намѣренія привлечь корабль или причинить крушеніе онаго, разложитъ въ недозволенномъ разстояніи и въ запрещенное время огонь, тотъ за сіе подвергается наказанію на основаніи статьи 1205 сего же уложенія.

Примѣчаніе. За всякія упущенія, по нерадѣнію, въ сохраненіи въ надлежащей исправности маяковъ и другихъ на водѣ и на берегу для безопасности мореплаванія выставленныхъ знаковъ, виновные подвергаются отвѣтственности на основаніи статьи 1206 уложенія о наказаніяхъ.

ОТДѢЛЕНІЕ ВТОРОЕ.

О порядкѣ, наблюдаемомъ при спасеніи и сбереженіи предметовъ съ кораблей, претерпѣвающихъ крушеніе.

1144. Кто усмотритъ крушеніе или гибель корабля или судна по берегамъ рѣкъ, водъ и морей Россійской Имперіи, и самъ не въ силахъ помочь имъ, долженъ немедленно объявить о семъ людямъ ближайшаго селенія и земской или сельской полиціи, а въ городѣ городской полиціи, которыя обязаны всемѣрно стараться о спасеніи корабля или судна, людей, товаровъ и всего того, что только спасти можно, употребляя для сего приличное число людей, или обывателей тѣхъ мѣстъ, или случившихся по близости, въ чемъ никто отговариваться не долженъ. См. примѣчаніе къ ст. 677.

1145. Мѣстная полиція и пограничная стража обязаны оказывать взаимное другъ другу вспомоществованіе и содѣйствіе къ спасенію людей и товаровъ, и имѣть неусыпное попеченіе, дабы все спасенное сохранялось въ цѣлости и не подверглось отъ худаго смотрѣнія и небреженія порчѣ, а тѣмъ менѣе расхищенію.

1146. Если при всемъ попеченіи что либо будетъ похищено, то надзиратель пограничной стражи, или помощникъ его, долженъ тот-

часть относится къ мѣстному гражданскому начальству, объ отысканіи похищеннаго и открытіи похитителей, для преданія ихъ суду.

Примѣчанія (по пред. 1863 г.). Съ 1 января 1860 года надзирателей и помощниковъ надзирателей пограничной стражи повелѣно именовать *отрядными офицерами*.

1147. При случившихся кораблекрушеніяхъ, коль скоро прибудетъ лице, завѣдывающее въ томъ мѣстѣ полицейскою частію, или прибрежный того мѣста помѣщикъ, или управляющій имѣніемъ, или же повѣренный его, то чиновникъ пограничной стражи, по распоряженію коего спасеніе доселѣ производилось, предоставляетъ ему дальнѣйшее попеченіе о спасеніи и соблюденіи надлежащаго порядка, а самъ обращаетъ все свое вниманіе на спасаемые вещи и товары, строго наблюдая, подъ собственною отвѣтственностію, чтобы при такихъ несчастныхъ приключеніяхъ не могло происходить злоупотребленія къ тайному вороченію товаровъ.

Примѣчаніе. Заключающееся въ сей статьѣ постановленіе, о предоставленіи помѣщику, его управителю, или повѣренному, распоряжаться при спасеніи претерпѣвшаго кораблекрушеніе, равно постановленія о наградахъ за сбереженіе спасеннаго въ особыхъ заведеніяхъ и за распоряженіе прибрежнаго помѣщика о спасеніи, распространяются единственно на Прибалтійскія губерніи, гдѣ помѣщики устроили особыя заведенія для спасенія и сбереженія претерпѣвшаго крушеніе; во всѣхъ же прочихъ губерніяхъ главное распоряженіе при кораблекрушеніяхъ относится до земской полиціи, и правило о назначеніи наградъ частнымъ людямъ, участвовавшимъ въ спасеніи и сбереженіи судна и груза, можетъ быть въ оныхъ применяемо къ случаямъ сего рода лишь по особеннымъ представленіямъ мѣстнаго начальства. См. прим. къ ст. 677.

1148. Если спасенъ корабельщикъ, то все, что касается сбереженія спасенныхъ предметовъ, должно быть учинено съ его воли и согласія, а участвующіе въ спасеніи и сбереженіи обязаны, какъ ему, такъ равно и корабельнымъ служителямъ и вообще людямъ, находящимся на томъ кораблѣ, оказывать всевозможное содѣйствіе и пособіе. Когда будутъ спасены люди и привезены на берегъ, то должно поступать съ ними со всякимъ человѣколюбіемъ, помогать имъ во всякой нуждѣ, для сохраненія жизни ихъ и здоровья, и способствовать въ доставленіи писемъ и увѣдомленій къ хозяевамъ или кому надлежитъ.

1149. Караулъ при спасенныхъ товарахъ содержатъ мѣстные жители по назначенію мѣстной полиціи, вмѣстѣ съ объѣздчиками и стражниками, подъ наблюденіемъ надзирателя пограничной стражи или его помощника. См. прим. къ ст. 1146.

Примѣчаніе. Если будетъ снята пограничная стража по берегамъ Азовскаго моря, то обязанности ея по дѣламъ о кораблекрушеніяхъ предоставляются земской полиціи, по ближайшему распоряженію Новороссійскаго генералъ-губернатора. См. прим. къ ст. 677.

1150. По спасеніи товара, надзиратель или помощникъ его обязаны, не дожидаясь доставленія всѣхъ товаровъ на берегъ, донести о томъ ближайшей таможнѣ, которая, если между спасенными товарами на-

ходятся иностранные, немедленно отряжаетъ туда чиновника, на счетъ таможенныхъ суммъ. См. прим. къ ст. 1146.

1151. По неудобствамъ командированія отъ Архангельской и Онежской таможенъ чиновниковъ на мѣста крушенія кораблей въ отдаленномъ разстояніи, надзоръ за спасенными иностранными и не очищенными пошлиною товарами, въ отдаленныхъ отъ сихъ таможенъ мѣстахъ Архангельскаго таможеннаго округа, возлагается на мѣстныя городскія и земскія полиціи, которыя сами обязаны отправлять оные въ Архангельскую таможню, за исключеніемъ поврежденныхъ и подверженныхъ скорой порчѣ и гибели. Сіи послѣдніе продаются полиціею съ публичнаго торга, а съ вырученными деньгами она поступаетъ на основаніи правилъ, ниже сего изложенныхъ. См. прим. къ ст. 677.

1152. Отряженный таможнею чиновникъ, по прибытіи на мѣсто, немедленно вмѣстѣ съ надзирателемъ пограничной стражи, или помощникомъ его, и чиновникомъ мѣстной полиціи, буде онъ въ томъ мѣстѣ находится, составляетъ опись всему спасенному и на берегъ доставленному, при корабельщикѣ, а буде онъ погибъ, при людяхъ, спасшихся изъ экипажа судна, и въ присутствіи участвовавшихъ въ спасеніи и сбереженіи корабля или груза. Когда же спасены одни товары, вывезенные изъ Россіи, корабли и такелажи, то опись спасенному составляетъ чиновникъ мѣстной полиціи, вмѣстѣ съ надзирателемъ пограничной стражи, или помощникомъ его, въ присутствіи корабельщика, или экипажа судна и участвовавшихъ въ спасеніи. Лѣсу изъ разбившихся плотовъ составлять описи не нужно. Собираніе и храненіе его предоставляется самимъ хозяевамъ. См. прим. къ ст. 1146.

1153. Опись всему спасенному должна быть подписана всѣми участвовавшими въ составленіи оной и присутствовавшими при томъ. Подлинная опись, вмѣстѣ со спасенными документами, доставляется въ то мѣсто, куда спасенное должно поступить, а копіи съ оной препровождаются въ тоже время въ городской магистратъ, или ратушу, въ губернское правленіе, въ таможню, или мѣстную полицію при донесеніяхъ. См. прим. къ ст. 1146.

1154. Въ сихъ донесеніяхъ (ст. 115), должно быть означено: 1) Какого рода судно претерпѣло кораблекрушеніе, или гибель: корабль, бригантинъ, фрегатъ, галіотъ, ботъ, барка, или оное судно; какой націи; какъ называлось; откуда и куда плыло; отъ кого и кому адресовано, и съ какимъ грузомъ. 2) Что именно спасено, въ какомъ видѣ; сколько товарныхъ мѣстъ; подъ какими знаками и нумерами; гдѣ спасенное и подъ чьимъ присмотромъ находится, и какія приняты мѣры къ сбереженію отъ поврежденія и расхищенія. 3) Когда, кѣмъ и гдѣ усмотрѣнъ или найденъ терпѣвшій крушеніе корабль, судно, люди, товаръ или иныя вещи. 4) Какіе и кѣмъ были употреблены способы къ спасенію и сбереженію. 5) Если корабль погибъ и людей съ онаго не спасено, то не найдено ли писемъ, грузовыхъ документовъ и корабельныхъ принадлежностей, также: носовыхъ, кормовыхъ и боковыхъ украшеній, или изображеній, или иныхъ вещей, и не открывается ли какихъ либо обстоятельствъ, по которымъ бы можно было распознать

ния потерпѣвшаго крушеніе корабля, или судна, и бывшаго на немъ корабельщика и экипажа, равно какъ и хозяевъ корабля и груза.

1155. Мѣстная полиція, или таможня, по полученіи описи дѣлаетъ немедленно, согласно статьямъ 1139 и 1140, распоряженіе о принятіи спасенныхъ предметовъ въ свое вѣдѣніе и о перевозкѣ оныхъ для складки въ надлежащихъ мѣстахъ, заимствуя потребныя на то деньги, изъ своихъ суммъ, съ возвратомъ отъ хозяина, или изъ денегъ, которыя выручены будутъ чрезъ продажу товаровъ и вещей. См. прим. къ ст. 1140.

1156. При поступленіи кораблей въ вѣдѣніе мѣстнаго начальства, надзиратель пограничной стражи, или помощникъ его, строго наблюдаетъ, чтобы на нихъ не оставалось какихъ либо товаровъ иностранныхъ, или тайно вывезенныхъ изъ Россіи. См. прим. къ ст. 1146.

1157. Пограничная стража и мѣстная полиція должны наблюдать, чтобы всѣ выбрасываемые изъ воды и прибиваемые къ берегу волнами вещи и товары, равно занесенные бурею отъ прибрежныхъ Россійскихъ и другихъ мѣстъ суда, лѣсъ и прочее, были взяты подъ сохраненіе, не допуская никого оные неправильно себѣ присвоивать. Таковыя вещи и товары, если будутъ иностранные, передаются въ ближайшую таможню, а россійскіе товары и суда въ вѣдѣніе мѣстной полиціи, съ увѣдомленіемъ о всѣхъ обстоятельствахъ, подробно поименованныхъ выше, въ статьѣ 1154.

1158. О каждомъ потерпѣвшемъ крушеніе кораблѣ, или суднѣ, и спасенныхъ предметахъ, равно какъ и о всѣхъ найденныхъ на берегу товарахъ и вещахъ, и о сдѣланныхъ похищеніяхъ, пограничные надзиратели и ихъ помощники доносятъ, съ изложеніемъ происшествія, начальнику таможеннаго округа. См. прим. къ ст. 1146.

1159. Буде потерпѣвшій крушеніе корабль есть непріятельскій, или разбойническій, то для спасенія онаго и людей на немъ находящихся, равно какъ и для сбереженія спасенныхъ предметовъ, должно употреблять таковое же стараніе, какъ и въ прочихъ случаяхъ. Люди содержатся, какъ плѣнные, подъ присмотромъ; но обходиться должно съ ними человѣколюбиво, и о каждомъ таковомъ происшествіи немедленно доносить губернскому правленію, для представленія куда слѣдуетъ. Награды за спасеніе опредѣляются на общемъ основаніи.

Примѣчаніе. Особенный порядокъ, наблюдаемый при спасеніи и сбереженіи предметовъ съ кораблей, претерпѣвшихъ крушеніе, въ тѣхъ мѣстахъ, гдѣ есть карантины, изложенъ по принадлежности, въ уставѣ врачебномъ.

ОТДѢЛЕНІЕ ТРЕТІЕ.

О наградахъ за спасеніе и сбереженіе, и о взысканіяхъ за неоказаніе помощи и утайку спасенныхъ вещей.

I. О наградахъ.

1160. Всѣ способствовавшіе къ спасенію корабля, судна, товаровъ и другихъ вещей, и къ сбереженію и охраненію спасеннаго, имѣютъ

право на полученіе награды, буде не присвоили себѣ ни малѣйшей доли спасеннаго, и объявили о томъ кому слѣдуетъ.

1161. Пограничные надзиратели и вообще всѣ служащіе по таможенной части, если они дѣйствительно участвовали въ спасеніи и сбереженіи претерпѣвшихъ крушеніе кораблей, или товаровъ, или производили о томъ распоряженіе, имѣютъ также право на полученіе награды. См. прим. къ ст. 1146.

1162. Если корабль, или товаръ, претерпѣлъ крушеніе или гибель на разстояніи одной версты, или далѣе отъ берега: то награда за спасеніе и сбереженіе должна составлять четвертую часть, а если ближе одной версты, или на самомъ берегу, то шестую часть спасеннаго.

1163. Слѣдующая въ награду четвертая или шестая часть спасеннаго раздѣляется на *четыре* доли, изъ коихъ *двѣ* доли выдаются тѣмъ, которые участвовали въ спасеніи изъ воды, каждому по равной части, какъ прибрежнымъ жителямъ, такъ и таможенной стражѣ и служителямъ мѣстной полиціи; *одна* доля отдается сберегавшимъ спасенное до составленія оному описи, также каждому по равной части, а *послѣдняя* доля предоставляется тому, кто распоряжался при спасеніи и сбереженіи корабля, груза и людей, на немъ находившихся, буде онъ взять пожелаетъ.

1164. Если сбереженіе спасеннаго было въ особыхъ заведеніяхъ, нарочно для того устроенныхъ, или отданныхъ не изъ найма, то въ такомъ случаѣ владѣлецъ сего заведенія имѣетъ право на полученіе половины награды изъ доли, слѣдующей за сбереженіе, а другая половина сей доли раздѣляется между тѣми, кои составляли оберегательную стражу.

1165. Равнымъ образомъ, если распоряженіе о спасеніи начато чиновникомъ пограничной стражи, а кончено, сообразно статьѣ 1147, прибрежнымъ помѣщикомъ, или чиновникомъ мѣстной полиціи: то половину доли, слѣдующей распорядителю, получаетъ чиновникъ пограничной стражи а другая половина отдается помѣщику, или чиновнику мѣстной полиціи.

1166. Начальникамъ таможенныхъ округовъ вмѣняется въ особенную обязанность наблюдать, чтобы чины пограничной стражи удовлетворяемы были въ свое время слѣдующею наградою, а въ случаѣ медленности или напрасныхъ затрудненій, они должны представлять о томъ департаменту внѣшней торговли. На семъ же основаніи и полицейскіе чиновники обязаны наблюдать о удовлетвореніи слѣдующею частію бывшихъ при спасеніи или сбереженіи груза полицейскихъ служителей, и, въ случаѣ медленности въ томъ, представлять губернскому правленію. См. прим. къ ст. 768.

1167. Спасеніе людей, равно и имущества корабельнаго экипажа или пассажирскаго и корабельной провизіи, должно быть безденежно, изъ единой жалости и человѣколюбія къ ближнему утопающему; но если при семъ оказаны будутъ какіе либо особенные подвиги, заслуживающіе вниманія, то въ такомъ случаѣ о таможенныхъ чинахъ начальники таможенныхъ округовъ обязаны представлять министру финансовъ, а о прочихъ губернаторы министру внутреннихъ дѣлъ, ко-

торый ходатайствуетъ о награжденіи отличившихся въ спасеніи людей и ихъ имущества. О томъ, что спасенное имущество дѣйствительно принадлежитъ корабельному экипажу, пассажирамъ, или составляетъ корабельную провизію, должны быть представлены надлежащія доказательства; въ противномъ случаѣ награда за спасеніе онаго производится на общемъ основаніи.

1168. Когда корабельные служители, по какому бы то ни было случаю, оставили корабль, все покинувъ, то тотъ, кто найдетъ таковой корабль и приведетъ въ городъ, портъ или пристань, имѣетъ право на полученіе награды за спасеніе и сбереженіе, на основаніи общихъ правилъ, изображенныхъ въ предшедшихъ статьяхъ.

1169. Если кто на рейдѣ найдетъ, или спасетъ оставленный какимъ либо судномъ якорь или канатъ, и объявитъ о томъ портовому приставу, или мѣстному полицейскому начальству, то буде на якорѣ, или канатѣ не нашлось томбуя, и о потерѣ не заявлено отъ корабельщика или судовщика портовому приставу, или мѣстному полицейскому начальству, въ такомъ случаѣ нашедшій имѣетъ право на полученіе полной награды, на вышеизложенномъ основаніи; но когда на якорѣ или канатѣ былъ томбуй, или корабельщикъ, потерявшій оный, заявитъ о своей потерѣ установленнымъ порядкомъ, то убавляется изъ полной награды одна четвертая часть.

1170. Если съ корабля, стоящаго на рейдѣ, по причинѣ жестокаго вѣтра или бури, срублена мачта, рей или руль будетъ сбитъ съ петель, или отломленъ, или иное что будетъ брошено или упадетъ въ воду, или унесено будетъ къ берегу на разстояніи пяти верстъ отъ того мѣста, гдѣ сей корабль стоитъ на якорѣ: то нашедшій мачту, рей, руль, или иное что брошенное, или упавшее, и доставившій найденное имъ на корабль, или объявившій о томъ кому надлежитъ, имѣетъ право на полученіе въ награду, за спасеніе, четвертой части найденнаго.

1171. Если крушеніе или гибель корабля и имѣвшагося на ономъ груза произошли не отъ вины корабельщика и корабельныхъ служителей, и не отъ недостатка въ самомъ кораблѣ или оснасткѣ, но единственно отъ жестокаго вѣтра, бури и инаго неизбѣжнаго случая: то за отважность и труды при спасеніи корабля или товара должно выдавать корабельнымъ служителямъ приличное награжденіе, долженствующее составлять шестую долю той платы, которую бы они получили, если бы благополучно довезли по договору. Означенное въ сей статьѣ награжденіе должны выдавать хозяинъ корабля, или страховое общество.

II. О взысканіяхъ.

1172. Если россійскій подданный, особенно же въ службѣ военной или гражданской состоящій, не поможетъ терпящимъ крушеніе или гибель и не приложитъ крайняго старанія о спасеніи всего того, что только спасти можно, будучи въ состояніи сіе сдѣлать, или если не сбережетъ и не охранитъ спасенное со всякимъ попеченіемъ и тщаніемъ, но допуститъ положить въ неудобномъ или опасномъ мѣстѣ, и отъ худаго смотрѣнія или небреженія оно повреждено или истреблено

будетъ, а также если кто присвоитъ себѣ нося малѣйшую часть спасеннаго, или не объявитъ о томъ мѣстному полицейскому начальству, или сіе мѣстное начальство не донесетъ о томъ губернскому правленію, или не увѣдомитъ городоваго магистрата и таможни: то во всѣхъ сихъ случаяхъ виновные подвергаются отвѣтственности на основаніи правилъ, постановленныхъ въ статьяхъ 1208—1212 уложенія о наказаніяхъ по изд. 1866 г. См. прим. къ ст. 1140.

1173. Кто станетъ препятствовать терпящему крушеніе или гибель спасти жизнь свою, или взойти на берегъ для спасенія оной, или учинитъ надъ нимъ личное уголовное преступленіе, какъ-то: убійство, увѣчье, раны, насильство, разбой, увозъ, похищеніе, или противъ корабля и груза поджогъ, или воровство съ взломомъ, или противъ имѣнія воровство-грабежъ, воровство-кражу, воровство-мошенничество, или злостный ущербъ или убытокъ: тотъ подвергается отвѣтственности на основаніи правилъ, постановленныхъ въ статьяхъ 1207, 1453, 1477, 1646 и 1647 уложенія о наказаніяхъ и ст. 142 уст. о наказ. налаг. мир. судьями.

1174. Если потерпѣвшій крушеніе корабль и находившіеся на немъ товаръ, грузъ или часть онаго, будутъ у кого либо найдены, и окажется что тотъ корабль и товаръ приняты завѣдомо и утаены, или не объявлены, какъ предписано: то виновный подвергается отвѣтственности на основаніи правилъ, постановленныхъ въ статьѣ 1210 уложенія о наказаніяхъ.

1175. Кто спасенное отъ крушенія или гибели, или найденное на берегу, присвоитъ себѣ, утаитъ и не объявитъ, гдѣ надлежитъ, или утаенное завѣдомо продастъ, или купитъ: тотъ подвергается отвѣтственности на основаніи правилъ, постановленныхъ въ статьяхъ 1210 и 1212 уложенія о наказаніяхъ.

1176. Кто усмотритъ, гдѣ бы то ни было, отъ крушенія или гибели спасенное, или приметъ отъ крушенія спасенное и утаенное, и о томъ не объявитъ: тотъ подвергается отвѣтственности на основаніи правилъ, постановленныхъ въ статьѣ 1210 уложенія о наказаніяхъ.

1177. За присвоеніе или утайку спасеннаго или найденнаго, продажу и покупку завѣдомо утаеннаго, а также и участіе во всѣхъ сихъ преступленіяхъ, виновные подвергаются отвѣтственности на основаніи правилъ, постановленныхъ въ статьѣ 1210 уложенія о наказаніяхъ.

Примѣчаніе. Дѣйствія таможеннаго вѣдомства, при очисткѣ пошлиною спасенныхъ иностранныхъ товаровъ, изложены по принадлежности въ уставѣ таможенномъ.

ОТДѢЛЕНІЕ ЧЕТВЕРТОЕ.

О удовлетвореніи наградою спасавшихъ и сберегавшихъ.

1178. Для удовлетворенія наградою спасавшихъ и сберегавшихъ должна быть продаваема съ публичнаго торга соотвѣтственная часть

спасеннаго, буде хозяева сами не удовлетворятъ имѣющихъ право на награду прямо отъ себя, по взаимному между собою соглашенію.

1179. Если въ теченіи четырехъ недѣль со дня спасенія товаровъ, хозяинъ ихъ, или шкиперъ, не представитъ доказательства о надлежащемъ удовлетвореніи наградою спасавшихъ и сберегавшихъ: то городская или земская полиція того мѣста, гдѣ спасеніе послѣдовало, удовлетворяетъ, кого слѣдуетъ, опредѣленною наградою, съ разрѣшенія губернскаго правленія. См. прим. къ ст. 677.

1180. Для сего (ст. 1179) всему спасенному производится оцѣнка присяжными оцѣнщиками, въ присутствіи хозяина товара, или его уполномоченнаго, и имѣющихъ право на награду, буде они пожелаютъ при томъ находиться.

1181. За симъ (ст. 1180) отдѣляется часть спасеннаго для удовлетворенія кого слѣдуетъ, наградою, на сумму, равняющуюся четвертой или шестой долѣ спасеннаго по оцѣнкѣ, смотря по тому, гдѣ спасеніе произведено (ст. 1162). Отдѣленные въ награду предметы продаются съ публичнаго торга, для выдачи всѣхъ вырученныхъ денегъ, за исключеніемъ пошлинъ, имѣющимъ право на награду. Хозяину спасеннаго, или его повѣренному, буде они находятся на лицо, предоставляется назначать, какіе изъ оцѣночныхъ предметовъ должны поступать на удовлетвореніе наградою.

1182. Если слѣдующую въ награду часть, по качеству товара, не возможно отдѣлить, безъ поврежденія, отъ той части, которая должна быть выдана хозяину: то въ семъ случаѣ товаръ, который раздѣлить невозможно, продается съ публичнаго торга, и вырученныя деньги распредѣляются между спасавшими и хозяиномъ, соразмѣрно тѣмъ частямъ, которыя каждому слѣдовали по оцѣночной суммѣ.

1183. Въ случаѣ спора о наградѣ между спасавшими и сберегавшими, или между ними и хозяевами товара, дѣло передается въ надлежащее судебное мѣсто, по распоряженію губернскаго правленія, но спорныя деньги отсылаются въ кредитныя установленія, для приращенія процентами, до окончательнаго рѣшенія.

1184. Если спасенные товары будутъ конфискованы по таможеннымъ правиламъ, на основаніи статьи 1139 сего устава и на основаніи устава таможеннаго, то въ такомъ случаѣ, въ награду за спасеніе и сбереженіе, таможня назначаетъ изъ денегъ, вырученныхъ за товары, и изъ пени, если оная будетъ взыскана, слѣдующую часть открывателямъ контрабанды или тайно провозимыхъ за границу товаровъ. Сія награда выдается на томъ же основаніи, какъ и за прочіе спасенные товары.

1185. Если между спасенными предметами находятся казенныя вещи, то награда за спасеніе и сбереженіе ихъ, равно какъ и продажа такихъ вещей, производится не иначе, какъ по предварительномъ сношеніи съ тѣмъ вѣдомствомъ, отъ коего онѣ были отправлены.

ОТДѢЛЕНІЕ ПЯТОЕ.

О возвращеніи хозяевамъ спасеннаго.

1186. Губернское правленіе, получивъ по статьѣ 1158 и на основаніи правилъ, въ уставѣ врачебномъ опредѣленныхъ, донесеніе о спасенныхъ или найденныхъ предметахъ, немедленно дѣлаетъ распоряженіе о обнародованіи случившагося происшествія, для свѣдѣнія торгующихъ и для явки хозяевъ спасеннаго, чрезъ прибитіе листа на биржѣ, рынкѣ, гостиномъ дворѣ, въ таможнѣ и къ дверямъ городоваго магистрата, и чрезъ публикацію въ газетахъ на счетъ спасеннаго. Если изъ документовъ корабля видно, кому принадлежатъ спасенные товары, также если товары сіи привезены на ордеръ, то только для свѣдѣнія торгующихъ губернское правленіе обнародываетъ случившееся происшествіе. См. прим. къ ст. 1140.

1187. Хозяинъ претерпѣвшаго крушеніе или гибель корабля и всѣхъ спасенныхъ предметовъ, или его повѣренный, явившійся для принятія спасеннаго или найденнаго, долженъ представить: 1) подлинный договоръ, или контрактъ; 2) роспись товара или груза; 3) засвидѣтельствованіе таможни или иного судебнаго и власть на то имѣющаго мѣста того города или порта, откуда плылъ претерпѣвшій крушеніе или гибель корабль съ товаромъ, въ томъ, что корабль нагруженъ былъ въ такомъ то мѣстѣ, городѣ, портѣ или пристани, такимъ то именно товаромъ; что какъ корабль, такъ и товары очищены отъ всякаго притязанія, и что корабль отправился дѣйствительно такого то числа, мѣсяца и года изъ города, порта или пристани, туда то. Если всѣ сіи документы сходны съ обстоятельствами, бывшими при крушеніи корабля, то спасенное немедленно выдается хозяину, или его повѣренному, съ наблюденіемъ порядка, въ семъ отдѣленіи постановленнаго.

1188. Если спасены коносаменты и другіе грузовые документы, ясно показывающіе хозяина спасенныхъ товаровъ, корабля и такелажа, то таковые предметы могутъ быть выданы тому хозяину, не требуя отъ него предъявленія доказательствъ, означенныхъ въ предшедшей статьѣ 1187.

1189. Спасенные корабли и товары, потерпѣвшіе крушеніе въ то время, когда они находились въ вѣдѣніи таможни или карантина, признаются собственностію того, кто считается хозяиномъ оныхъ по таможеннымъ узаконеніямъ.

1190. Спасенные товары и суда, или вырученныя за нихъ деньги, выдаются хозяевамъ не иначе, какъ съ разрѣшенія губернскаго правленія, по предъявленіи свидѣтельства онаго о надлежащемъ удовлетвореніи наградою всѣхъ спасавшихъ и сберегавшихъ.

1191. Если въ теченіи двухъ лѣтъ со времени обнародованія никто не явится съ доказательствами о принадлежности ему спасеннаго, то теряется право иска. Оставшіеся непроданными предметы продаются, по распоряженію губернскаго правленія, съ публичнаго торга,

и деньги, слѣдовавшія въ возвратъ хозяевамъ, отсылаются въ приказъ общественнаго призрѣнія. См. прим. къ ст. 162.

1192. Таможня, магистратъ, полиція или другое присутственное мѣсто, въ вѣдѣніе котораго спасенное поступило, тотчасъ дѣлаетъ распоряженіе о продажѣ съ публичнаго торга всего того, что повреждено или подвержено скорой порчѣ. См. прим. къ ст. 1140.

1193. Спасенные иностранные не очищенные пошлиною товары, не поврежденные и не подлежащіе скорой порчѣ и гибели, къ привозу въ тотъ портъ, куда доставлены, не дозволенные, продаются съ публичнаго торга не иначе, какъ съ разрѣшенія и по распоряженію департамента внѣшней торговли. См. прим. къ ст. 768.

ГЛАВА ВОСЬМАЯ.

О принадлежности потопленныхъ мореплавательныхъ вещей, поднимаемыхъ при очищеніи рейдовъ, и о вознагражденіи за поднятіе сихъ вещей.

1194. Всякое частное лице, предпринимающее очистку рейдовъ или гавани отъ затонувшихъ или оставленныхъ якорей, снарядовъ и прочихъ мореплавательныхъ вещей, обязано испросить на то дозволеніе мѣстнаго начальства, въ завѣдываніи коего рейдъ или гавань находится.

1195. О всякой поднятой вещи слѣдуетъ въ то же время предъявлять мѣстному начальству, которое свидѣтельствуетъ такія вещи, и о казенныхъ извѣщаетъ надлежащее морское начальство.

1196. Если поднятая вещь имѣетъ казенный штемпель, и окажется, что она оставалась на днѣ болѣе двухъ лѣтъ, то поднявшій оную, въ вознагражденіе издержекъ, съ коими сопряжены предпріятія сего рода, или получаетъ плату за оную по оцѣнкѣ присяжныхъ цѣновщиковъ, а вещь возвращаетъ морскому вѣдомству, или же оставляетъ самую вещь въ свою пользу, буде морское начальство признаетъ сіе лучшимъ. Изъ вышеозначенной платы производится одна часть изъ государственнаго казначейства, другая изъ доходовъ города, въ коему рейдъ принадлежитъ, а третья отъ морскаго вѣдомства.

1197. Такимъ же образомъ (ст. 1196) поступать должно съ поднятыми вещами, болѣе двухъ лѣтъ на днѣ лежавшими, на которыхъ хотя и не будетъ штемпеля, но по свѣдѣніямъ морскаго начальства извѣстно, что онѣ принадлежали кораблю или другаго рода казенному судну.

1198. Если поднятая казенная вещь потеряна менѣе нежели за два года, то отыскавшему оную выдается отъ морскаго вѣдомства третья часть того, во что она оцѣнена будетъ присяжными цѣновщиками, а самая вещь предоставляется морскому вѣдомству; впрочемъ, если оно признаетъ безполезнымъ возвращать къ себѣ вынутую вещь, то можетъ оставить оную въ пользу отыскавшаго лица, безъ всякаго уже другаго вознагражденія за поднятіе оной.

1199. Вещи, принадлежащія частнымъ лицамъ, по объявленіи о поднятіи оныхъ мѣстному начальству и по оцѣнкѣ присяжными цѣновщиками, оставляются, впредь до разрѣшенія, подъ сохраненіемъ доставшаго оныя; между тѣмъ производится публикація чрезъ вѣдомости того мѣста, или края, гдѣ находится портъ или рейдъ: не отыщутся ли хозяева сихъ вещей.

1200. Если въ теченіе года, со дня публикаціи, явится хозяинъ и представитъ удостовѣреніе, надлежащимъ образомъ засвидѣтельствованное, что поднятая вещь принадлежитъ точно ему, и что о ея потерѣ предъявлено было въ свое время начальству: то сія вещь ему возвращается съ тѣмъ, чтобы въ вознагражденіе отыскавшаго заплатилъ онъ третью часть по оцѣнкѣ; сверхъ того выдается еще одна треть отъ города, для пользы коего очищеніе рейда было произведено. Если хозяинъ вещи пожелаетъ, вмѣсто платы, предоставить вещь въ пользу нашедшаго, то сіе ему не возбраняется, и въ такомъ случаѣ нашедшій ее не получаетъ уже никакого другаго вознагражденія.

1201. Если же въ теченіе года никто не явится съ требованіемъ о возвращеніи вынутыхъ изъ моря вещей, или явясь, не представитъ доказательствъ на принадлежность оныхъ, и на то, что о потерѣ ихъ было, какъ слѣдуетъ, объявлено: то вещи оставляются въ пользу отыскавшаго безвозвратно, и на сіе выдается ему отъ мѣстнаго начальства свидѣтельство.

1202. Все, что сказано въ предшедшихъ статьяхъ, не должно относиться до якорей съ томбуями или буйками. За поднятіе таковыхъ якорей, какъ не требующее никакихъ поисковъ ихъ на днѣ, присвоется вознагражденіе не болѣе того, какое опредѣлено въ статьѣ 1203, за поднятіе случайно найденныхъ вещей.

1203. Частное лицо, нашедшее на рейдѣ или въ гавани вещи случайно, безъ предпринятія нарочныхъ для сего работъ, обязано также предъявлять о семъ мѣстному начальству, въ вѣдѣніи коего рейдъ или гавань находится. Вознагражденіе же за такое поднятіе вещей безъ различія казенныхъ отъ частныхъ, производится на точномъ основаніи статьи 1169.

1204. Якорь съ томбуемъ или буйкомъ, оставленный на рейдѣ не болѣе какъ за тридцать дней (а на узкихъ или неглубокихъ фарватерахъ не болѣе какъ за три дня), предоставляется исключительно поднимать самому хозяину; всему поднявшій такой якорь до истеченія тѣхъ сроковъ, не имѣетъ права ни на какое вознагражденіе. Буде же въ сіи сроки хозяинъ якоря, или его повѣренный, не отыскивалъ оставленнаго якоря и не требовалъ возврата онаго, то доставившій его можетъ требовать вознагражденія, предшедшею статьею 1203 установленнаго.

1205. О случайно найденныхъ вещахъ, за кои слѣдуетъ вознагражденіе доставшему оныя, публикуется также въ газетахъ; и если въ теченіе двухъ лѣтъ, со дня публикаціи, никто не явится съ законными доказательствами на ихъ владѣніе, то съ ними поступается на основаніи статьи 1191.

1208. Если на морскій казенный складъ принесутъ вещь, объявленную ей начальству, и о томъ будетъ донесено: то вещь отдается въ вѣдомство ближайшаго морскаго начальства; съ учиненіе же извѣстности цѣны противъ той цѣны, которой та вещь стоитъ, когда она нова, и никакихъ денегъ не выплачивается въ мѣстный призовъ общественнаго призрѣнія. См. примѣч. къ ст. 162.

1209. Если морскимъ вѣдомствомъ, при очищеніи рейда казеннымъ иждивеніемъ, по распоряженію начальства, или же случайно, подняты будутъ вещи, принадлежащія частнымъ людямъ: то съ оными поступается на основаніи правилъ, въ сей главѣ опредѣленныхъ, какъ съ вещами, поднятыми чужими лицами.

1210. Если по поднятіи изъ воды орудія окажется, что оно принадлежало иностранной державѣ и затоплено во время войны той державы съ Россіею, то орудіе почитается принадлежащимъ морскому министерству.

1210 примѣч. Если владѣтель никогда изъ воды орудія не извѣстенъ, или не произведенія опредѣленнаго въ статьѣ 1209 годичнаго, со дня публикаціи, срока, владѣтельне явится, то орудіе также почитается принадлежностію морскаго министерства.

1210. Изъ принадлежащихъ, на сихъ основаніяхъ, принадлежащимъ казнѣ орудій, чугунныя, въ случаѣ ненадобности для морскаго министерства, отдаются поднявшему ихъ; но мѣдныя всѣ безъ исключенія поступаютъ въ морское вѣдомство.

1211. Казенныя чугунныя орудія, при отдачѣ ихъ на основаніи предшедшей статьи, 1210 тому, кто ихъ поднялъ, разбиваются на части, или отбиваются у нихъ цапфы, или же вообще приводятся въ такое состояніе, въ которомъ дѣйствовать ими было бы невозможно.

1212. Если городъ или мѣсто, къ коему принадлежитъ очищаемый рейдъ, не имѣетъ собственныхъ доковъ, то за вынутые изъ воды, бывшіе на днѣ болѣе двухъ лѣтъ, принадлежащіе казнѣ якоря, орудія, снаряды и прочія мореплавательныя вещи, видается, въ счетъ опредѣленнаго въ статьѣ 1196 вознагражденія, двѣ трети отъ государственнаго взысканія.

ГЛАВА ДЕВЯТАЯ.

О лоцманахъ или проводникахъ.

1213. Лоцманы или проводники суть двоякаго рода: нанимающіеся на весь путь, и прибрежные или портовые.

1214. Лоцманы, нанимающіеся на весь путь, опредѣляются по договору найма, письменно заключаемому, и въ силу онаго отвѣтствуютъ только за препровожденіе корабля или судна до того мѣста, до котораго нанялись. Всякій вредъ, ущербъ или убытокъ, кораблю или товару приключившійся отъ небреженія лоцмана, взыскивается съ него, и если онъ удовлетворить не въ состояніи, то предается суду и наказывается по мѣрѣ вины.

1215. Прибрежные или портовые лоцманы, кои имѣютъ и могутъ предъявить свидѣтельство или печатный видъ о своихъ способностяхъ и знаніи, должны быть предпочтены тѣмъ, кои таковыхъ свидѣтельствъ и видовъ не имѣютъ.

Примѣчаніе 1. Уставъ рижскаго лоцманскаго цеха при семъ приложенъ.

Примѣчаніе 2 (по прод. 1863 г.). Состоящіе въ Либавѣ и Виндавѣ лоцкомандиры освобождаются, на все время пребыванія въ сихъ должностяхъ, лично отъ всѣхъ податей и отъ записки въ ревизію (ср. уст. о под. ст. 340).

Примѣчаніе 3 (по прод. 1863 г.). Учрежденіе постояннаго общества шекснинскихъ лоцмановъ, для провода судовъ чрезъ Ниловецкіе пороги, при семъ приложено.

Примѣчаніе 4 (по прод. 1863 г.). Постоянное общество шекснинскихъ лоцмановъ для провода судовъ чрезъ Колѣнораменскіе пороги учреждено на тѣхъ же основаніяхъ, на коихъ учреждено общество шекснинскихъ лоцмановъ для провода судовъ чрезъ Ниловецкіе пороги, и кои опредѣлены выше, въ приложеніи къ примѣчанію 3 къ сей статьѣ.

Примѣчаніе 5 (по прод. 1863 г.). Правила для еникольскаго лоцманскаго цеха при семъ приложены.

Примѣчаніе 6 (по прод. 1863 г.). Высочайше утвержденное въ видъ опыта положеніе объ ингодинскихъ и шекснинскихъ лоцманахъ въ Забайкальской области Восточной Сибири при семъ приложено.

Примѣчаніе 7 (по прод. 1868 г.). Кронштадскій лоцманскій цехъ учрежденъ въ 1864 году, въ видѣ опыта, на три года, на основаніи устава при семъ приложеннаго.

Примѣчаніе 8 (по прод. 1871 г.). Лоцманское общество въ городѣ Николаевѣ (Херсонской губерніи) учреждено на основаніи устава 23 декабря 1868 года.

1216. Кто, не будучи проводникомъ или лоцманомъ у пристаней или при устьяхъ рѣкъ, возьмется, безъ явной необходимости или разрѣшенія мѣстнаго начальства, проводить корабль, тотъ за сіе подвергается взысканію на основаніи статьи 80 устава о наказ. налаг. мир. судьями.

1217. По прибытіи къ иностранному порту, въ которомъ отъ правительства учреждены лоцманы, корабельщикъ, хотя бы и самъ зналъ хорошо фарватеръ, долженъ непремѣнно подать знакъ или сигналъ юнсомъ на форбрамъ-стенгѣ или выстрѣломъ изъ пушки, для вызова лоцмановъ, ибо страховое общество, пока корабль на лоцманской водѣ, не заплатитъ вреда или убытка, буде корабельщикъ, могши имѣть того мѣста проводника или лоцмана, не взялъ онаго; развѣ въ договорѣ страхованія положено будетъ иначе.

1218. Съ того самаго времени, какъ прибрежные или портовые лоцманы принимаютъ корабль, они отвѣтствуютъ за всякій послѣдовать могущій вредъ, ущербъ или убытокъ, до тѣхъ поръ, пока корабль станетъ въ безопасномъ мѣстѣ, на рейдѣ, въ портѣ или пристани; и если вредъ, ущербъ или убытокъ кораблю послѣдуетъ во время, когда

онъ находится на отчетѣ прибрежныхъ или портовыхъ лоцмановъ, то корабельщикъ имѣетъ право просить объ удовлетвореніи въ ихъ обществѣ или у мѣстнаго начальства.

1219. Если проводникъ или лоцманъ, принявшій корабль на свой отчетъ, набѣжитъ съ онымъ на камень, или на мель, или на берегъ, то производится изслѣдованіе порядкомъ уголовныхъ дѣлъ: съ умысла ли и по намѣренію то учинено, или по небреженію и неосторожности, или же по неизбѣжному случаю безъ всякой вины; а по изслѣдованіи виновный подвергается взысканію и наказанію на основаніи статьи 1255 уложенія о наказаніяхъ.

1220. Прибрежный или портовой проводникъ или лоцманъ, который получивъ сигналъ о томъ, что корабль находится въ опасности, или же увидѣвъ опасность, оному угрожающую, не подастъ тогдажъ ему помощи, имѣя къ сему возможность, подвергается за сіе наказанію на основаніи статьи 1256 уложенія о наказаніяхъ.

1221. Прибрежный или портовый очередной проводникъ или лоцманъ, который откажется провожать корабль по первому на сіе призыву, или же, минуя какой либо корабль, возьмется провожать корабль, послѣ него прибывшій, подвергается за сіе взысканіямъ на основаніи статьи 79 устава о наказаніяхъ налаг. мир. судьями.

1222. Прибрежный или портовый проводникъ или лоцманъ, который, во время провожанія имъ корабля, будетъ пьянъ, или сдѣлаетъ грубость корабельщику, подвергается за сіе взысканіямъ на основаніи статьи 79 устава о наказаніяхъ налаг. мир. суд.

1223. Прибрежный или портовый проводникъ или лоцманъ, за оставленіе провожаемаго имъ корабля прежде того мѣста, до котораго онъ обязанъ провести его, подвергается взысканію на основаніи статьи 79 уст. о наказаніяхъ налаг. мир. суд.

1224. Прибрежный или портовый проводникъ или лоцманъ, который будетъ требовать себѣ платы сверхъ установленной закономъ, или же, требуя заранѣе съ корабельщика платы сверхъ установленной, будетъ, въ случаѣ несогласія его, отказываться провожать корабль, подвергается взысканіямъ на основаніи статьи 79 уст. о наказ. налаг. мир. суд.

1225. Когда проводникъ или лоцманъ принимаетъ корабль на свой отвѣтъ и отчетъ, то корабельщикъ долженъ, при входѣ его на корабль, дать записку за скрѣпою, въ которой означить вѣрно и точно, сколько тотъ корабль футовъ и дюймовъ въ водѣ имѣетъ ходу. Въ противномъ случаѣ, когда корабельщикъ или не дастъ лоцману таковой записки или утаитъ: то, по благополучномъ прибытіи къ городу, порту или пристани, онъ долженъ изъ собственной своей платы заплатить проводнику или лоцману одинъ рубль пятьдесятъ копѣекъ серебромъ за каждый дюймъ, который утаилъ или ложно показалъ. Если же послѣ сей утайки корабль набѣжитъ на камень, или на мель, или на берегъ, и учинится ему вредъ, ущербъ, убытокъ, крушеніе или гибель, то уже не взыскивается съ проводника или лоцмана, но съ корабельщика, давшаго ложное показаніе.

1226. Полученную отъ корабельщика записку проводникъ или лоцманъ долженъ хранить, пока корабль благополучно прибудетъ въ городъ, портъ или пристань, и на якорѣ станетъ или оставитъ будетъ, потомъ оную повѣрить съ корабельными марками; и если корабельщикъ утаилъ или написалъ невѣрно и неточно, сколько тотъ корабль футовъ и дюймовъ въ водѣ имѣетъ ходу, то поступается во взысканіи съ него за то пени, какъ сказано выше (ст. 1225).

РАЗДѢЛЪ ЧЕТВЕРТЫЙ.

О застрахованіи морскомъ.

ГЛАВА ПЕРВАЯ.

Общія положенія.

1227. Страхованіе морское есть обезпеченіе, производимое, съ одной стороны, отдачею за условленную плату, по особому договору, на опредѣленное время, или на рейсъ, корабля или другаго судна, товара или груза, и вообще всякихъ предметовъ, моремъ изъ одного въ другой извѣстный портъ отправляемыхъ; а съ другой стороны, пріемомъ ихъ въ извѣстной цѣнѣ на отвѣтственность или страхъ до доставки, или до прибытія на мѣсто назначенія, для вознагражденія хозяина ихъ за ущербъ или потерю, которые могутъ произойти отъ опасностей или несчастій морскаго пути.

Примѣчаніе. Тотъ, кто принимаетъ на такую отвѣтственность или страхъ, именуется *страховщикомъ*, а отдающій на страхъ *страхователемъ*. Подъ несчастіями или опасностями морскаго пути, разумѣются всѣ случаи, происходящіе отъ бури, пожара, столкновенія съ другими судами, нападенія непріятеля, разбойниковъ или каперокъ, а также когда необходимо было весь товаръ или грузъ, либо часть онаго, выбросить въ море, или срубить корабельныя снасти, для спасенія груза или корабля; равно задержаніе и притѣсненіе отъ дружескихъ или недружескихъ иностранныхъ державъ; опасности отъ обмана, предательства и ошибки корабельщика или корабельныхъ служителей, и всѣ иные случаи, причиняющіе крушеніе или гибель, вредъ или убытокъ застрахованному кораблю, товару или грузу. Плата за обезпеченіе или принятіе на страхъ именуется *премія*, договоръ о страхованіи—*полисомъ*.

1228 (по прод. 1863 г.). Принимать и отдавать на страхъ отъ морскихъ опасностей могутъ въ Имперіи, какъ отдѣльно лица всѣхъ безъ различія состояній, имѣющіе право вступать въ торговые договоры, и общества или товарищества, допускаемыя на основаніи законовъ гражданскихъ, такъ равно иностранцы, и означеннаго или подобнаго рода учрежденія иностранныя, чрезъ своихъ уполномоченныхъ.

1220. Освобождение страхователей всѣхъ сословій, за принятіе застрахъ, не подлежитъ акцизному платежу въ казну, но учреждающіе и содержаніе для сего конторы, лично отъ себя, или отъ обществъ и товариществъ, обязаны брать, соотвѣтственно складочному своему капиталу, надлежащія торговыя свидѣтельства.

1220. Страховыя морскія общества, товарищества, открытыя конторы и вообще страхующіяся обязаны въ дѣйствіяхъ своихъ по морскому страхованію руководствоваться настоящими правилами. Впрочемъ занимающіеся страхованіемъ имѣютъ право входить съ представленіями о тѣхъ измѣненіяхъ или дополненіяхъ сихъ правилъ, которыя, въ видахъ общей пользы, или по мѣстнымъ обстоятельствамъ, окажутся необходимыми.

1221. Корабли или суда, находящіеся на верфяхъ, въ докахъ или въ гаваняхъ, если отдаются на страхъ только отъ огня, подлежатъ страхованію въ страховыхъ отъ огня обществахъ, по правиламъ, для того установленнымъ.

1222. Всѣ изложенныя правила о страхованіи морскомъ обязательны во всѣхъ случаяхъ, для которыхъ не установлено ничего иного въ самомъ полисѣ. Въ случаяхъ же, которые въ настоящихъ правилахъ не предвидѣны, или въ полисѣ не опредѣлены, дозволяется ссылаться на правила, принятыя другими государствами.

1223. Всѣ безъ изъятія недоразумѣнія, кои могутъ возникнуть между страхователемъ и страховщикомъ, разбираются, судятся и рѣшатся двумя посредниками, кои должны быть выбираемы обѣими спорящими сторонами, каждою отдѣльно, изъ негоціантовъ, производящихъ оптовую внѣшнюю торговлю. Когда же два выбранные посредника не могутъ согласиться въ рѣшеніи спора, то они обще избираютъ третьяго, который, рѣшитъ споръ окончательно. Общій посредникъ можетъ быть избранъ спорящими сторонами и при самомъ назначеніи ими частныхъ своихъ посредниковъ. Такія рѣшенія обязательны для обѣихъ сторонъ, и аппеляція на нихъ нигдѣ не принимается.

ГЛАВА ВТОРАЯ.

О предметахъ морскаго страхованія.

1224. Предметами морскаго страхованія могутъ быть: 1) корабль (или судно вообще) порожній или нагруженный, вооруженный или невооруженный, съ конвоемъ и подъ защитою идущій, или безъ нея; 2) принадлежности корабля или судна, какъ то: такелажъ, снасти, съѣстные припасы, и т. п.; 3) деньги, данныя подъ залогъ корабля или судна, и корабельной и судовой крѣпости; 4) бодмерейныя деньги, т. е. занятыя корабельщикомъ, вслѣдствіе какого либо несчастія, подъ залогъ корабля или судна, либо корабельной или судовой крѣпости, либо подъ обезпеченіе фрахтовыми деньгами или грузомъ; 5) товаръ или грузъ; 6) фрахтовая плата и прибыль отъ оной, когда нанятый корабль будетъ отданъ подъ высшій фрахтъ; 7) ожидаемая прибыль отъ товаровъ, и 8)

вообще всѣ предметы, морскимъ опасностямъ подверженные. Деньги, выданныя подъ залогъ корабельной крѣпости, не могутъ быть отдаваемы съ полученіемъ болѣе шести процентовъ; а кто, взявъ въ такомъ случаѣ шесть процентовъ, отдастъ сіи процентныя деньги на страхъ и въ случаѣ гибели корабля, потребуетъ, чтобы страховщики уплатили оныя, и платежъ сей составитъ болѣе капитальной суммы съ шестью процентами, то сіе почитается лихвою и подвергаетъ его наказанію, опредѣленному въ статьѣ 1707 уложенія о наказаніяхъ. При отдачѣ на страхъ бодмерейныхъ денегъ, премія за оныя можетъ, смотря по обстоятельствамъ, превышать шесть %. При страхованіи фрахтовыхъ денегъ наблюдается, чтобы въ полисѣ было сказано: вся ли фрахтовая сумма отдается на страхъ, или не вся. Сіе же самое наблюдается при страхованіи ожидаемой прибыли отъ товаровъ. Когда за товары не означено фрахта, то оный считается по существовавшему при застрахованіи. Когда нанятый корабль будетъ вновь отданъ подъ фрахтъ, то ожидаемую отъ фрахтовыхъ денегъ прибыль дозволяется отдавать на страхъ; но таковое дозволеніе должно быть означено въ полисѣ.

1235. Страхованіе почитается недѣйствительнымъ: а) Когда кто отдастъ на страхъ корабль или судно, товаръ или грузъ, или что либо иное, ему не принадлежащее, или не имѣя на то порученія отъ владѣльца, или то, въ чемъ никакого участія не имѣетъ, или завѣдомо погибшее, или что либо мнимое, или умышленно отдастъ въ цѣнѣ большей противу настоящей стоимости, если будетъ доказано по суду, что сіе было сдѣлано съ какою либо противозаконною цѣлію, или скроетъ какое либо обстоятельство, отъ коего зависѣло возвышеніе преміи, какъ напримѣръ: сдѣлаетъ утайку въ существѣ, добротѣ, свойствѣ, количествѣ и качествѣ товара или груза, либо въ существѣ и качествѣ корабля или судна. б) Если самъ страховщикъ приметъ на страхъ корабль или грузъ тогда, когда будетъ доказано по суду, что страхованіе заключено имъ по полученіи извѣстія о благополучномъ прибытіи корабля на мѣсто назначенія. Въ первомъ случаѣ, виновные подвергаются суду и наказанію, на основаніи статей 1195 уложенія о наказаніяхъ и 174 устава о наказаніяхъ налаг. мир. судьями; страховая же премія остается въ пользу страховщика; а въ послѣднемъ, страховщикъ возвращаетъ оную страхователю и подвергается наказанію, опредѣленному за обманы по статьѣ 1688 уложенія о наказаніяхъ.

Примѣчаніе. Подъ словомъ *мнимое*, не должно разумѣть ожидаемой на товаръ прибыли. Завѣдомо погибшимъ не считается корабль или судно, товаръ или грузъ, о которыхъ давно нѣтъ извѣстія и которые посему могутъ быть отдаваемы на страхъ; но при семъ хозяинъ обязанъ дать страховщику обстоятельное, вѣрное и точное показаніе о всемъ, что ему самому о нихъ извѣстно, или что дошло до свѣдѣнія, и какъ давно не имѣлъ извѣстія.

1236. Запрещается отдавать и принимать на страхъ вещи и товары, къ привозу или вывозу запрещенные, а равно и позволенные, но назначенные къ тайному провозу. Въ случаѣ конфискаціи товара, къ

провозу или вывозу запрещеннаго, или отъ пошлинъ утаеннаго, страхованіе считается недѣйствительнымъ, и виновные подвергаются суду и наказанію, на основаніи статьи 754 уложенія о наказаніяхъ. Но если изъ застрахованныхъ товаровъ только часть принадлежитъ къ числу запрещенныхъ или предназначена къ тайному провозу, то страхованіе прочихъ товаровъ остается въ своей силѣ; въ случаѣ же удержанія сей части груза, для уплаты пошлинъ или таможенныхъ взысканій, страховщикъ освобождается отъ всякой за сію часть отвѣтственности.

Примѣчаніе. Къ предметамъ, которые страховать запрещается, относятся: военная амуниція и провіантъ, принадлежащіе непріятелю, товары, коими запрещено торговать съ непріятелемъ и торгъ неграми.

ГЛАВА ТРЕТІЯ.

О составленіи договора морскаго страхованія.

1257. Договоръ или полисъ о морскомъ страхованіи заключается между страхователемъ и страховщикомъ, чрезъ посредство маклера морскаго страхованія; гдѣ же его нѣтъ, то чрезъ частнаго или биржеваго маклера; а при страхованіи въ обществахъ или товариществахъ, договоры совершаются непосредственно между страхователемъ и директорами тѣхъ обществъ, или главнымъ управляющимъ товариществомъ. См. прим. къ ст. 291.

Примѣчаніе. Полисъ можетъ быть передаваемъ страхователемъ изъ рукъ въ руки, съ надлежащими надписями; а потому страховщикъ обязанъ платить только предъявителю полиса. При потерѣ полиса страхователь долженъ объявить о томъ въ столицахъ управѣ благочинія, въ другихъ городахъ или мѣстахъ Имперіи городской или земской полиціи, внѣ же Имперіи россійскимъ консуламъ или вице-консуламъ, и извѣстить о томъ страховщика. Нашедшій полисъ долженъ представить оный тѣмъ же мѣстамъ и лицамъ для возвращенія по принадлежности. Особенной для полиса формы не установляется; но онъ долженъ содержать въ себѣ; 1) имя того, или тѣхъ, кто отдаетъ на страхъ и кто принимаетъ, а также имя корабельщика; 2) истинное и подробное извѣстіе о состояніи корабля или судна, товара или груза, или другаго чего отдаваемаго на страхъ, съ означеніемъ цѣнности и количества онаго; 3) отдается ли корабль, или грузъ, въ полной цѣнѣ, или только въ опредѣленной части: 4) въ мирное или военное время; 5) противу всѣхъ опасностей или противу нѣкоторыхъ, или съ исключеніемъ какихъ либо; 6) беретъ ли страховщикъ на свою отвѣтственность крушеніе, которое могло уже случиться, или отвѣчаетъ только за будущее; 7) время, съ котораго страхъ начинается и когда оканчивается; 8) мѣсто, откуда корабль отправляется, отплылъ или долженъ пойти, когда именно, куда назначенъ и куда обязанъ зайти на пути, а также предназначается ли для обратнаго рейса; 9) премію или плату страхованія, съ означеніемъ, при заключеніи ли договора должна быть уплачена вся сполна, или разсрочивается; 10) мѣсто нагрузки и выгрузки това-

ровъ, и наконецъ 11) всѣ тѣ вообще обстоятельства или свѣдѣнія, кои страховщикъ признаетъ существенно нужными, и вообще всѣ условія, со взаимнаго согласія договаривающихся сторонъ постановляемыя. См. прим. къ ст. 677.

1238. Обстоятельное показаніе объ отдаваемомъ на страхъ должно быть сдѣлано въ полной мѣрѣ и цѣнѣ, даже и въ томъ случаѣ, когда страхователь отдалъ на страхъ часть, а не полную цѣну корабля или судна, товара или груза, или инаго чего, дабы въ случаѣ гибели возможно было раздѣлить спасенное между страхователемъ и страховщикомъ, и убытки заплатить по мѣрѣ той цѣны, которую каждый изъ нихъ имѣлъ на своемъ страхѣ.

1239. Договоръ о страхованіи, по свойству предметовъ онаго, составляется на разныхъ условіяхъ, кои и помѣщаются въ полисѣ: 1) Условіе: „свободенъ отъ отвѣтственности за произведеніе меньше трехъ, десяти или иныхъ назначенныхъ процентовъ“, обязываетъ страховщика къ платежу за поврежденіе тогда только, когда оно, невключая расходовъ, составляетъ назначенные проценты. 2) Условіе: „свободенъ отъ первыхъ десяти или другихъ назначенныхъ процентовъ“, обязываетъ страховщика къ платежу всѣхъ убытковъ, превышающихъ означенные проценты, хотя бы одно поврежденіе, безъ расходовъ, и не составляло означенныхъ процентовъ. 3) Условіе: „свободенъ отъ всякаго поврежденія“, освобождаетъ страховщика отъ отвѣтственности за поврежденіе и за недостатокъ въ количествѣ. 4) Условіе: „свободенъ отъ поврежденія, кромѣ кораблекрушенія“, относитъ на счетъ страхователя первые десять процентовъ поврежденія, въ случаѣ кораблекрушенія, когда застрахованные предметы будутъ спасены въ поврежденномъ видѣ; страховщика же обязываетъ заплатить за поврежденіе только остальную часть. 5) Если для жидкостей и для вещей ломкихъ, изъ сыпучихъ, не помѣщено въ полисѣ особыхъ условій, то десять процентовъ почитаются обыкновенно утечкою (лекажемъ), или усушкою или ломомъ, или раструскою, и за нихъ страховщикъ не обязанъ платить. Когда же утечка, усыпка или ломъ, или раструска, превышаетъ десять процентовъ, то онъ страховщика можно требовать платежа за поврежденіе остальной части только въ слѣдующихъ случаяхъ: а) при крушеніи корабля; б) когда необходимо было выгрузить товаръ или корабля, который, вслѣдствіе несчастія, долженъ былъ зайти въ другой портъ для починки; в) когда убытки, происшедшіе отъ войны, состоятъ на отвѣтственности страховщика, а корабль, взятый въ плѣнъ, былъ задержанъ въ ономъ болѣе двухъ мѣсяцевъ. 6) Условіе: „свободенъ отъ убытковъ, кои могутъ произойти отъ войны“ прекращаетъ отвѣтственность страховщика, съ того часа, когда корабль задержанъ или взятъ въ плѣнъ непріятелемъ. 7) Если сего условія въ полисѣ нѣтъ, то на случай войны должны быть, по возможности, исчислены тѣ обстоятельства, при коихъ возвышается премія, и опредѣлена самая премія по оному. 8) Условіе: „отвѣчаю за морскіе убытки“, обязываетъ страховщика отвѣчать за всѣ морскія опасности до прибытія корабля на мѣсто назначенія. 9) Условія 6 и 8 освобождаютъ страховщика отъ платежа за всѣ издержки, убытки и поврежденія ко-

рабля, или груза, происходящіе отъ конфискацій, требованій, задержаній или взятія въ плѣнъ.

ГЛАВА ЧЕТВЕРТАЯ.

Объ исполненіи договора морскаго страхованія.

1240. Отвѣтственность или страхъ противу всѣхъ морскихъ опасностей, не только означенныхъ въ полисѣ, но и противу неизвѣстныхъ, въ немъ не поименованныхъ, имѣетъ мѣсто при каждомъ страхованіи, на основаніи сихъ правилъ, если въ полисѣ не означено никакого исключенія изъ нихъ, или не сдѣлано ограниченія въ отвѣтственности.

1241. Корабль или судно, товаръ или грузъ, не состоитъ на отвѣтственности страховщика, пока вся плата за пріемъ на страхъ, или часть оной по условіямъ полиса, не получена страховщикомъ и не сдѣлано о томъ росписки на полисѣ.

1242. При страхованіи товара или груза, самый страхъ начинается съ того часа, въ который тотъ товаръ свезенъ будетъ съ берега, и продолжается до того часа, пока будетъ выгруженъ на мѣсто назначенія, или до истеченія срока, для выгрузки установленнаго, если въ полисѣ не постановлено иначе.

Примѣчаніе. Подъ выгрузкою разумѣется выгрузка товара или груза на мѣсто назначенія, или выгрузка до истеченія срока, для нея назначеннаго. Когда товаръ при нагрузкѣ привозится на корабль или при выгрузкѣ свозится съ онаго на перевозныхъ судахъ; то отвѣтственность страховщика продолжается, если нагрузка или выгрузка производятся въ такія суда, кои по мѣстности обыкновенно для того употребляются. Корабль или судно, застрахованное отъ такого то именно до другаго означеннаго порта, состоитъ на страхѣ съ того часа, когда начнется нагрузка, до прибытія на мѣсто назначенія.

1243. Дабы застрахованный корабль или грузъ не оставался на отвѣтственности страховщика болѣе времени, нежели сколько дѣйствительно нужно, назначается для нагрузки и выгрузки двадцати-однодневный срокъ: затѣмъ убытки, могущіе произойти отъ умышленнаго промедленія при нагрузкѣ или выгрузкѣ, не состоятъ на отвѣтственности страховщика. Впрочемъ для выгрузки и нагрузки громоздкихъ или тяжеловѣсныхъ предметовъ дозволяется означать въ полисѣ особый срокъ.

1244. Хозяинъ застрахованнаго корабля или товара, или повѣренный хозяина, по полученіи увѣдомленія о крушеніи, гибели, сожженіи, потопленіи или истребленіи оныхъ, обязанъ не позже какъ чрезъ три дня, если не сказано иначе въ полисѣ, дать страховщику письменное о томъ объявленіе, съ подробнымъ показаніемъ извѣстныхъ ему обстоятельствъ, безъ малѣйшей утайки.

1245. Всякій убытокъ, за который требуется платежъ отъ страховщиковъ, долженъ быть доказанъ неопровержимо, и страхователь, для полученія платежа, обязанъ представить доказательство, что онъ самъ или поручитель имѣетъ участіе въ застрахованномъ предметѣ, и въ

ованный корабль, отъ обыкновеннаго его употребленія повредится ли прійдетъ въ ветхость, и никакіе несчастные случаи не были тому ричиною. в) Когда паруси, отъ обыкновеннаго же употребленія, или тъ сильнаго вѣтра, порвутся или разорвутся, и хотя бы вслѣдствіе его необходимо было рубить перерванный или сломанный предметъ, если впрочемъ дѣйствіе такое не входитъ въ составъ аваріи общей. г) а обшивки: деревянную, которая служила болѣе пяти, и мѣдную, когда она служила болѣе шести лѣтъ. д) За кражу, произведенную корабельщикомъ или людьми экипажа. е) Если корабль или товаръ застрахованъ въ военное время, и въ полисѣ значится, что отправится съ конвоемъ или подъ защитою, а пойдетъ безъ оныхъ, или же, отправившись съ ними, разлучится безъ крайней необходимости и попадетъ въ плѣнъ, или потерпитъ такое поврежденіе или крушеніе, о которыхъ доказано будетъ, что они при конвоѣ не могли случиться; но когда доказано будетъ, что они могли произойти при конвоѣ, страховщикъ обязанъ удовлетворить за убытки, если не постановлено иначе въ полисѣ. ж) Если страхованный корабль или судно, отправясь въ опредѣленный путь, перемѣнитъ оный безъ явной нужды. з) За поврежденіе внутреннее, состоящее въ томъ, когда товаръ отъ свойства своего или отъ надлежащей укупорки и укладки, или непрочности сосудовъ, въ коихъ содержался, окажется поврежденнымъ, начавшимъ гнить, киснуть или течь, безъ наружной къ тому причины. и) За убытокъ, происшедшій отъ крысъ, мышей или другихъ животныхъ, или насѣкомыхъ.

1256. Когда отвѣтственность страховщика не начиналась, и назначенный рейсъ отмѣненъ: то отдавшему на страхъ предоставляется требовать уничтоженія заключеннаго полиса и возвращенія уплаченной имъ преміи, изъ которой однакожъ страховщикъ удерживаетъ въ свою пользу за отказъ (risterno) полпроцента со всей страхованной суммы. Когда же корабль не отправится въ путь въ теченіи года, то страхованіе считается недѣйствительнымъ, и страховщикъ также удерживаетъ въ свою пользу вышеозначенные полпроцента.

1257. Равномѣрно, страхованіе считается недѣйствительнымъ, но премія остается въ пользу страховщика, когда корабль пойдетъ далѣе первоначальнаго назначенія; если путь только сокращенъ, то при исполненіи прочихъ условій, страхованіе остается въ своей силѣ. Если убытки начали уже состоять на отвѣтственности страховщика; или когда условіе было заключено и на обратный рейсъ корабля, но сей рейсъ не состоялся; или когда корабль, хотя и возвратился, однакожъ безъ груза, или грузъ былъ не полный; а также когда корабль или грузъ застрахованы до разныхъ мѣстъ и до каждаго мѣста опредѣлена была особая премія, а корабль пойдетъ только въ нѣкоторыя изъ сихъ мѣстъ: то въ сихъ случаяхъ возвращается часть преміи, по согласію страховщика съ страхователемъ, а при несогласіи, по опредѣленію суда, на основаніи статьи 1233.

1258. Въ случаѣ убытка во фрахтовыхъ застрахованныхъ деньгахъ страховщикъ обязанъ заплатить въ соразмѣрность застраховкѣ ту часть убытка, которая произошла отъ случая, состоявшаго на его отвѣт-

отвѣтности. Но хозяинъ корабля никогда не можетъ пріобрѣсти чрезъ страховку фрахтовыхъ денегъ болѣе того, что получилъ бы однѣми фрахтовыми деньгами при благополучномъ прибытіи корабля на мѣсто назначенія.

1250. Когда застрахованный корабль или грузъ попадетъ въ плѣнъ къ непріятелю или морскимъ разбойникамъ, и не будетъ выкупленъ въ теченіи шести мѣсяцевъ, то страхователь платитъ страховыя деньги: а когда выкупленъ будетъ, и застрахованъ былъ въ полной цѣнѣ, то платитъ всю цѣну выкупа, но не болѣе застрахованной суммы. Если же только въ части былъ застрахованъ, то страхователь и страхователь корабля или груза обязаны одинаку складку на выкупъ, соразмѣрно суммѣ, каждый имѣетъ на своемъ страхѣ; по той же соразмѣрности производится и плата, если о томъ не установлено въ полисѣ.

1260. Когда одинъ и тотъ же предметъ неумышленно будетъ застрахованъ вдвойнѣ, и страхователь представитъ достаточныя доказательства на страхованіе, равные заключенное: то первая страховка остается въ силѣ, а вторая уничтожается; но страховщикъ можетъ удержать въ свою пользу полпроцента со всей застрахованной цѣнности. При семъ однако же, наблюдается: 1) если не весь грузъ застрахованъ первымъ договоромъ, то страховщики, подписавшіе послѣдующіе договоры, отвѣтствуютъ только въ той суммѣ, которая причитается за грузъ сверхъ опредѣленной въ первомъ страхованіи, и 2) если заключены два или болѣе страховые договора, по ошибкѣ или другой причинѣ, и страхователь до окончанія путешествія не увѣдомитъ слѣдующихъ страховщиковъ, что страхованія, съ ними заключенныя, не должны имѣть силы, то онъ не можетъ требовать отъ нихъ возвращенія премій; и если еще не вполнѣ уплаченъ онъ, то обязанъ отдать имъ недоставшую ея часть.

1261. Страховщикъ, принявшій на страхъ корабль или грузъ, можетъ вновь отъ себя отдать оные на страхъ, равномѣрно и страхователь можетъ страховать самую цѣну страхованія. Въ первомъ случаѣ всѣ обязанности перваго страховщика переходятъ на втораго, который долженъ исполнить договоръ, какъ будто онъ лично заключилъ его съ страхователемъ; во второмъ случаѣ страховка имѣетъ мѣсто только при несостоятельности страховщика. Премія перестрахованія можетъ быть больше или меньше преміи первоначальнаго страхованія.

1262. Если при застрахованіи товара или груза въ полисѣ значится, что онъ нагружается или отправляется на такомъ то именно кораблѣ или суднѣ, а между тѣмъ, по оказавшейся во время плаванія течи, или по другой причинѣ, тотъ корабль или судно, будучи не въ состояніи продолжать путь, принужденъ былъ зайти въ иной городъ, портъ или пристань, гдѣ корабельщикъ, или страхователь, подрядитъ иной благонадежный корабль, для доставки товара или груза до мѣста назначенія: то товаръ или грузъ остается на отвѣтственности страховщика. О таковой перегрузкѣ корабельщикъ или страхователь обязанъ объявить публичному, состоящему при таможнѣ, нотаріусу, или самимъ

1970. При канцеляріи состоятъ присяжные пристава и служители.

1971. Сверхъ того, при коммерческомъ судѣ состоятъ: 1) присяжные попечители по дѣламъ несостоятельности, и 2) присяжные стряпчіе число ихъ опредѣляется особымъ росписаніемъ.

ГЛАВА ВТОРАЯ.

Порядокъ опредѣленія.

ОТДѢЛЕНІЕ ПЕРВОЕ.

Опредѣленіе предсѣдателя и членовъ.

1972 (по прод. 1868 г.). Предсѣдатели коммерческихъ судовъ и товарищи ихъ опредѣляются и увольняются съ Высочайшаго разрѣшенія, по представленію министра юстиціи.

1973. Министръ юстиціи представляетъ въ сіи званія въ коммерческихъ судахъ, учрежденныхъ въ столицахъ, по два кандидата на каждое мѣсто.

1974 (по прод. 1868 г.). Кандидаты (въ предсѣдатели и товарищи предсѣдателей коммерческихъ судовъ) избираются и представляются министру юстиціи отъ городскихъ обществъ. Сіе избраніе производится въ городской думѣ, въ особенныхъ собраніяхъ, составленныхъ изъ мѣстныхъ купцовъ обѣихъ гильдій, къ городскому обществу принадлежащихъ, изъ иногородныхъ купцовъ тѣхъ же гильдій и изъ иностранцевъ, въ одну изъ сихъ гильдій записанныхъ.

Примѣчаніе 1 (по прод. 1863 г.). Къ избранію въ кандидаты на должности предсѣдателей коммерческихъ судовъ допускаются: а) получившіе высшее юридическое образованіе, если они прослужили по судебной части, или въ совокупности по судебной части и по управленію коммерціею (не ниже секретарей судебныхъ палатъ, или дѣлопроизводителей департаментовъ: внѣшней торговли и мануфактуръ и внутренней торговли)—не менѣе двухъ лѣтъ, и б) неокончившіе курса въ высшихъ заведеніяхъ, если они прослужили въ тѣхъ же должностяхъ не менѣе шести лѣтъ. Къ такому же избранію въ кандидаты на должности товарищей предсѣдателей и старшихъ членовъ коммерческихъ судовъ допускаются: а) получившіе высшее юридическое образованіе, если они прослужили означеннымъ выше образомъ по судебной части и по управленію коммерціею не менѣе одного года, и б) неокончившіе курса въ высшихъ учебныхъ заведеніяхъ, если они прослужили въ означенныхъ выше должностяхъ не менѣе трехъ лѣтъ. См. прим. къ ст. 768.

Примѣчаніе 2 (по прод. 1863 г.). Охтенское общество принимаетъ участіе въ выборахъ на должности, замѣщаемыя отъ С.-Петербургскаго городскаго общества въ С.-Петербургскомъ коммерческомъ судѣ: при выборѣ присяжныхъ попечителей этого суда—приглашаются и выборные отъ Охтенскаго пригороднаго общества; для избранія же кандида-

товъ на должности предсѣдателя и товарищей, а равно членовъ коммерческаго суда, призываются охтенскіе купцы.

Примѣчаніе 3 (по прод. 1872 г.). Выборы въ должность товарища предсѣдателя С.-Петербургскаго коммерческаго суда производятся въ собраніи выборныхъ купеческаго сословія, съ присоединеніемъ къ нимъ уполномоченныхъ отъ иногородныхъ купцовъ и иностранцевъ, имѣющихъ право участвовать въ сихъ выборахъ. Число этихъ уполномоченныхъ опредѣляется въ той же пропорціи къ числу иногородныхъ купцовъ и иностранцевъ, въ какой число выборныхъ состоитъ къ числу мѣстныхъ купцовъ.

1275. При выборѣ кандидатовъ въ предсѣдатели и товарищи по коммерческому суду, должно примѣняться къ общему правилу, для дворянскихъ выборовъ постановленному, то есть, считать кандидатами только тѣхъ, кои получатъ болѣе избирательныхъ, нежели неизбирательныхъ шаровъ; а если бы при балотированіи выше послѣднихъ болѣе, то балотировать снова тѣхъ же или иныхъ дотолѣ, пока кому либо изъ нихъ достанется болѣе половины всѣхъ шаровъ.

1276 (по прод. 1863 г.). Въ коммерческіе суды нестоличныхъ городовъ предсѣдатели и товарищи ихъ опредѣляются съ Высочайшаго разрѣшенія, по представленію министра юстиціи, безъ участія городскихъ обществъ, развѣ бы сіе право именно и особенно какому либо городскому обществу было присвоено.

1277. Предсѣдатель и товарищъ опредѣляются въ сіи званія безсрочно, но на томъ же основаніи, какъ всѣ чиновники, состоящіе въ государственной службѣ.

1278 (по прод. 1863 г.). Члены (коммерческихъ судовъ) опредѣляются по выбору городскихъ обществъ на томъ же основаніи и на тѣ же сроки, какъ засѣдатели судебныхъ палатъ. Въ столицахъ они избираются изъ мѣстныхъ иногородныхъ купцовъ первой гильдіи (ср. выше, ст. 1274, прим. 2).

Примѣчаніе (по прод. 1871 г.). Командированные въ С.-Петербургскій коммерческій судъ чиновники министерства юстиціи участвуютъ въ рѣшеніи дѣлъ на правахъ членовъ.

1279. Вмѣстѣ съ избраніемъ членовъ назначаются тѣмъ же выборомъ и кандидаты для занятія ихъ мѣстъ въ случаѣ смерти, болѣзни и необходимой законной отлучки.

1280 (по прод. 1863 г.). Если при выборѣ изъ купцовъ первой гильдіи въ званіе членовъ коммерческаго суда, или кандидатовъ, встрѣтится затрудненіе, то городскому обществу дозволяется избирать и изъ купцовъ второй гильдіи, но не болѣе половины положенныхъ по штату.

ОТДѢЛЕНІЕ ВТОРОЕ.

Опредѣленіе секретарей, приставовъ и чиновниковъ канцеляріи.

1281. Секретари, помощники ихъ и приставы коммерческихъ судовъ утверждаются въ должностяхъ губернскимъ правленіемъ, по сообщеніямъ сихъ судовъ.

1282. Протоколисты, переводчики, писцы и присяжные служители опредѣляются и увольняются судомъ, по его усмотрѣнію.

1283. Секретари, приставы и всѣ должностныя лица, въ канцеляріи суда состоящія, считаются въ государственной службѣ, и пользуются производствомъ наравнѣ съ прочими.

Примѣчаніе. Умноженіе, въ случаѣ надобности, канцелярскихъ служителей, въ столичныхъ коммерческихъ судахъ, предоставляется собственному распоряженію судовъ, съ тѣмъ лишь, чтобы они не выходили изъ предѣловъ предназначенной на содержаніе ихъ канцелярій суммы.

ОТДѢЛЕНІЕ ТРЕТІЕ.

Назначеніе присяжныхъ попечителей и стряпчихъ.

1284. Для первоначальнаго распоряженія и охраненія имуществъ дѣламъ лицъ, впавшихъ въ несостоятельность, до открытія конкурснаго управленія, согласно уставу о торговой несостоятельности (ч. IV, разд. V), коммерческій судъ назначаетъ присяжныхъ попечителей.

1285. Присяжные попечители назначаются по списку кандидатовъ, избираемыхъ городскимъ обществомъ при общихъ выборахъ. См. прим. къ ст. 1274.

1286. Число кандидатовъ опредѣляется въ каждомъ мѣстѣ особеннымъ росписаніемъ, соразмѣрно пятилѣтней сложности конкурсовъ.

1287. Судъ назначаетъ попечителей по очереди, какъ они состоятъ въ спискѣ: въ случаѣ законныхъ препятствій очереднымъ, онъ назначаетъ послѣдующихъ за нимъ.

1288. Судъ наблюдаетъ, чтобъ попечители, по мѣрѣ возможности, имущественно назначаемы были изъ той же гильдіи, въ которой принадлежалъ несостоятельный, или по крайней мѣрѣ изъ лицъ, занимающихся однородною съ нимъ торговлею.

1289. Назначенные судомъ попечители, при вступленіи ихъ въ управленіе, приводятся къ присягѣ.

1290. Лица, состоящія въ спискѣ кандидатовъ, могутъ быть въ теченіи трехлѣтія употреблены и въ другую общественную службу, съ значеніемъ на мѣсто ихъ другихъ въ кандидаты; но кандидаты, опредѣленные судомъ къ управленію конкурса, во время сего управленія считаются въ дѣйствительной общественной службѣ, и въ сіе время къ другому званію опредѣлены быть не могутъ.

1291. Повѣреннымъ въ коммерческомъ судѣ по дѣламъ между купцами людьми никто быть не можетъ, кто не внесенъ въ списокъ присяжныхъ стряпчихъ, особенно для сего установленный.

1292. Для внесенія въ списокъ присяжныхъ стряпчихъ, желающіе при прошеніяхъ своихъ представляютъ суду ихъ аттестаты, послужные списки и прочія свидѣтельства о званіи ихъ и поведеніи, какія они признаютъ нужными.

1293. Судъ по разсмотрѣніи сихъ свидѣтельствъ (ст. 1292) и по личномъ освѣдомленіи о свойствахъ просителя, или допускаетъ его къ хожденію по дѣламъ, вообще въ томъ судѣ производящимся, и для сего вноситъ его въ списокъ, или объявляетъ ему словесно отказъ, не обязуясь приемъ входить ни въ какія объясненія о причинахъ отказа.

1294. Стряпчій, внесенный въ списокъ, можетъ быть изъ онаго исключенъ по усмотрѣнію суда, безъ всякихъ также дальнѣйшихъ объясненій, съ означеніемъ только въ протоколѣ причинъ исключенія.

1295. Лица, внесенныя въ списокъ, даютъ присягу по установленной формѣ.

1296. Число присяжныхъ стряпчихъ не опредѣляется. Судъ прилагаетъ особенное попеченіе, дабы оно было достаточно, и чтобы тяжущіяся стороны не затруднялись въ выборѣ оныхъ по собственному каждаго усмотрѣнію.

1297. Сверхъ стряпчихъ, въ спискѣ суда состоящихъ, допускаются вмѣсто оныхъ къ хожденію по дѣламъ частныхъ лицъ, безъ присяги и внесенія въ списокъ: 1) купцы или гости, производящіе торговлю, если притомъ не занимаются они симъ званіемъ по другимъ судебнымъ мѣстамъ, какъ промысломъ. 2) Бухгалтеры, кассиры и вообще лица, состоящія при конторѣ истца или отвѣтчика.

1298. По дѣламъ частныхъ лицъ съ кредитными установленіями, или съ казенными мѣстами, допускаются къ хожденію въ судѣ, безъ внесенія въ списокъ присяжныхъ стряпчихъ, губернскіе казенныхъ дѣлъ стряпчіе, и тѣ чиновники, кои для сего отъ тѣхъ мѣстъ и установленій будутъ уполномочены.

Примѣчаніе (по прод. 1871 г.). Со введеніемъ въ губерніи въ дѣйствіе судебныхъ уставовъ 20 ноября 1864 года въ полномъ объемѣ, должности губернскаго прокурора, губернскихъ и уѣздныхъ стряпчихъ упраздняются постепенно, по мѣрѣ закрытія судебныхъ мѣстъ прежняго устройства (общ. учр. губ. ст. 2463, прим. 3 по прод. 1868 г.). Въ мѣстностяхъ, гдѣ введены мировыя судебныя установленія отдѣльно въ общихъ, учреждаются временно должности товарищей губернскаго прокурора, которые исполняютъ, по распредѣленію губернскаго прокурора, всѣ остающіяся въ силѣ обязанности губернскихъ и уѣздныхъ стряпчихъ (общ. учр. губ. ст. 2463, прим. 5 по прод. 1869 г.).

1299. Предсѣдатели коммерческихъ судовъ, товарищи ихъ, секретари и приставы получаютъ жалованье по штату; помощники же секретарей, протоколисты, переводчики и писцы, по распредѣленію суда изъ общей суммы, на канцелярію по штату положенной. Присяжные попечители пользуются доходами, въ уставѣ о торговой несостоятельности (кн. IV, разд. V) опредѣленными. Стряпчіе получаютъ награды отъ своихъ вѣрителей, по добровольному съ ними условію.

ГЛАВА ТРЕТІЯ.

Предметы и пространство вѣдомства.

1300. Къ вѣдомству коммерческаго суда принадлежатъ: 1) Всѣ споры и иски по торговымъ оборотамъ, по векселямъ, договорамъ и

обязательствамъ словеснымъ и письменнымъ, торговлѣ свойственнымъ, какъ между частными лицами всѣхъ состояній вообще, такъ и по искамъ государственныхъ кредитныхъ установленій на платныя лица. 2) Всѣ дѣла о торговой несостоятельности, къ какому бы званію ни принадлежали лица, въ оную входящія, и хотя бы сіи дѣла сопряжены были съ несостоятельностію и въ дворянскомъ того лица состояніи.

1) Подсудность коммерческимъ судамъ опредѣляется (ст. 1300—1307) не правами состоянія тяжущихся, а принадлежностію дѣйствій, изъ коихъ возникаютъ иски, къ торговымъ оборотамъ. (Рѣш. гражд. кас. деп. 1867 г. № 299 Жукова).

2) Положеніе о пошлинахъ за право торговли и промысловъ, по своему назначенію и содержанію, не касалось опредѣленія предметовъ и пространства вѣдомства коммерческаго суда, которые опредѣлены закономъ, содержащимся въ 1300 и 1301 ст. т. XI св. зак. уст. торг. Въ сихъ статьяхъ опредѣлено, что коммерческому суду подсудны всѣ споры и иски по торговымъ оборотамъ и по договорамъ и обязательствамъ словеснымъ и письменнымъ, торговлѣ свойственнымъ; и вмѣстѣ съ симъ подробно исчислены самыя дѣйствія, которыя надлежитъ признавать торговымъ оборотомъ. Изъ сего слѣдуетъ, что при разрѣшеніи вопросовъ о подсудности коммерческому суду дѣйствій или сдѣлокъ составляющихъ предметъ спора или иска, надлежитъ опредѣлять свойство и происхожденіе тѣхъ дѣйствій или сдѣлокъ, и изъ нихъ признавать подсудными коммерческому суду такія, которыя, согласно съ указаніемъ вышеприведенныхъ статей устава о торговлѣ, оказываются возникшими изъ торговыхъ оборотовъ или свойственными торговлѣ. Относить же къ такой подсудности какія либо сдѣлки, не изъ торговли возникшія, и только потому, что онѣ заключены съ купцами или торговыми учрежденіями, значило бы распространять вѣдомство коммерческаго суда, составляющаго изъятіе изъ общаго порядка судопроизводства, и учрежденнаго для дѣлъ возникающихъ между купцами и по предметамъ торговымъ, свыше предоставленной ему власти, и подчинять его рѣшенію дѣла, подсудныя общимъ судебнымъ учрежденіямъ. (Рѣш. гражд. кассац. деп. 1868 г. № 756 Рос. общества страх. и транспорт. кладей).

3) Въ ст. 1300 и 1303 уст. торг. опредѣляющихъ подсудность коммерческому суду споровъ и исковъ, проистекающихъ изъ торговыхъ оборотовъ, точно обозначены и тѣ признаки, по коимъ извѣстный оборотъ законъ признаетъ торговымъ; слѣдовательно, для признанія оборота торговымъ, подлежитъ суду въ каждомъ данномъ случаѣ опредѣлить первоначально тѣ основанія, по коимъ оборотъ долженъ быть признанъ торговымъ, чтобы придти къ тому окончательному выводу, что проистекшій изъ такого оборота споръ подсуденъ спеціальному суду—коммерческому. (Рѣш. гражд. кас. деп. 1872 г. № 28, Епифанова).

1301. Торговыми оборотами признаются: 1) всѣ роды торговли оптовой, розничной и мелочной, какъ свободной для всѣхъ состояній, такъ ограниченной установленными свидѣтельствами; 2) торговли фабричная и заводская, также лавочная, амбарная, магазинная и тому подобная; 3) торговая промышленность въ построеніи, покупкѣ, починкѣ и наймѣ кораблей и купеческихъ судовъ и въ отправленіи оныхъ; 4) дѣла по купеческимъ приказамъ о закупкѣ, продажѣ, перевозкѣ и поставкѣ товаровъ; или такъ называемыя дѣла коммисіонныя экспедиціонныя и маклерскія, 5) денежные переводы на россійскіе и иностранные города, дѣла вексельныя и банкирскія; 6) дѣла по искамъ на цеховыхъ въ оборотахъ, торговлѣ свойственныхъ.

1) Договоръ коммисіонный (препорученія, св. зак. т. XI ч. 2 уст. торг. ст. 1301 и 4), на основаніи 66 ст. полож. о нотар. части и 457 и 458 уст. гр. суд., можетъ почитаться дѣйствительнымъ и тогда, когда будетъ только заключенъ домашнимъ порядкомъ.

2) Всякое возмездное пріобрѣтеніе вещей или товаровъ, предназначенныхъ для дальнѣйшаго возмезднаго ихъ отчужденія съ цѣлію полученія прибыли, составляетъ торговую сдѣлку. (Рѣш. граж. кас. деп. 1872 г., № 288. Гудвиловичъ.)

3) См. выписку 2 изъ рѣш. кассац. денар. подъ ст. 1300 и выписку подъ ст. 1303.

1302. Къ разряду спорныхъ дѣлъ по обязательствамъ и договорамъ торговлѣ свойственнымъ, принадлежатъ: 1) дѣла по жалобамъ на купеческихъ приказчиковъ и лавочныхъ сидѣльцевъ, также на судовщиковъ, извозчиковъ товаровъ, артельщиковъ, браковщиковъ и на другія лица, по торговлѣ употребляемыя; 2) дѣла по спорамъ и всякаго рода искамъ между товарищами торговаго дома, въ товариществѣ полномъ, товариществѣ на вѣрѣ и товариществѣ для особыхъ опредѣленныхъ дѣлъ и предпріятій (см. зак. граж.); 3) дѣла по торговымъ обязательствамъ, заключаемымъ при биржѣ посредствомъ маклерскихъ записокъ; 4) дѣла по спорамъ и искамъ, возникающимъ изъ договоровъ, заключаемыхъ при торговыхъ отправленіяхъ между соучастниками въ построеніи, покупкѣ, починкѣ и фрахтѣ кораблей и купеческихъ судовъ, или чертепартій, между хозяевами кораблей и судовъ и корабельщиками или судовщиками, между корабельщиками и корабельными служителями или водоходцами; 5) дѣла по морскому страхованію, аваріи, бодмереѣ и кораблекрушенію; 5) дѣла по искамъ на цеховыхъ въ обязательствахъ, торговлѣ свойственныхъ.

Примѣчаніе. Въ случаѣ происшедшаго пожара на суднѣ, состоящемъ подъ карантиннымъ присмотромъ, мѣстный коммерческій судъ или другое присутственное мѣсто, вѣдающее дѣла торговыя, исчисляетъ сдѣланную въ такомъ случаѣ потерю и опредѣляетъ вознагражденіе убытковъ тѣмъ, кои потерпятъ отъ продолженія сроковъ, или отъ другихъ обстоятельствъ.

1303. Разбору коммерческаго суда не подлежатъ: 1) споры по покупкѣ и продажѣ товаровъ на наличныя деньги въ рядахъ, въ лавкахъ, на рынкахъ, торгахъ и ярмаркахъ, равно какъ и дѣла ремес-

занимаемых между собою и с другими, по долгу, даче требуемых за наемную работу, без всякой какой либо поставки материалов и определительных; 2) всѣ споры по торговлѣ, не превышающіе ста пятидесяти рублей серебромъ.

Примѣчанія 1. Споры по покупкѣ и продажѣ товаровъ разбираются мѣстными начальствами по установленному для сего порядку; а споры не превышающіе ста пятидесяти рублей серебромъ, разбираются въ городовыхъ словесныхъ судахъ, по частямъ города учрежденныхъ, или въ словесныхъ судахъ при магистратахъ (общ. учр. губ. ст. 4543—4559), или наконецъ, въ самыхъ магистратахъ и ратушахъ, по усмотрѣнію истца. Дополнены (по прод. 1869 г.). Министру юстиціи предоставлено соединять и закрывать нижніе суды первой и второй степени, съ переводомъ ихъ дѣлъ, въ случаѣ нужды, въ другіе ближайшіе суды равной степени. См. примѣч. къ ст. 28 и 717 и примѣч. 6 къ ст. 1771.

Примѣчаніе 2. Само собою разумѣется, что споры по обязательствамъ веснаго рода, кромѣ вексельныхъ, возникшіе между дворянами и разночинцами безъ участія торговыхъ лицъ, разбираются въ установленныхъ на сіе судебныхъ мѣстахъ.

Примѣчаніе 3. Всѣ вообще по векселямъ дѣла, безъ ограниченія суммы иска, подлежатъ вѣдомству коммерческихъ судовъ, съ сохраненіемъ, въ отношеніи подсудности по торговлѣ споровъ, постановленныхъ въ сей статьѣ и въ первыхъ двухъ примѣчаніяхъ къ ней правилъ.

Примѣчаніе 4. Отмѣнено по прод. 1871 года.

Статья 1300 положительно опредѣляетъ, что именно признается торговыми оборотами, а изъ ст. 1303 ясно видно, что покупка и заборъ разнаго рода товаровъ въ рядахъ, лавкахъ и т. п. на наличныя деньги къ числу тѣхъ оборотовъ не относится и возникающія по нимъ дѣла изъемлются изъ подсудности коммерческому суду. Изъ совокупнаго смысла сихъ статей очевидно, что тѣ дѣла, которые возникаютъ изъ кредитныхъ отношеній покупки или поставки товаровъ, могутъ подлежать разсмотрѣнію коммерческаго суда только въ томъ случаѣ, если покупка или поставка дѣйствительно составляетъ торговый оборотъ, т. е. если товары предназначаются для торговли; но изъ того только, что товары даны въ кредитъ, нисколько еще не слѣдуетъ, чтобы иски по этимъ дѣламъ подлежали разбору коммерческаго суда. Подобное толкованіе совершенно нарушало бы значеніе торговыхъ оборотовъ и коммерческаго суда. Судъ сей, какъ изъятіе изъ общаго порядка судопроизводства, установленъ для дѣлъ, производящихся между купцами по *предмету торговли*, но недостаточно быть купцомъ, недостаточно забирать изъ лавки товаръ въ кредитъ для того, чтобы возникалъ торговый оборотъ. Торговый оборотъ, по значенію своему, непремѣнно предполагаетъ товаръ, взятый въ кредитъ для *торговли*. Всякое другое толкованіе не соотвѣтствовало бы простому понятію о свойствѣ торговыхъ оборотовъ. (Рѣш. гражд. кас. департ. 1868 г. № 434 Пестрикова).

1304. Коммерческій судъ самъ собою ни къ какому дѣлу не приступаетъ и не вмѣшивается въ дѣйствія, полиціи принадлежащія, какова суть внесенія по безспорнымъ искамъ; но, какъ мѣсто судебное, онъ входитъ въ разсмотрѣніе однихъ только спорныхъ дѣлъ, по симъ обязательствамъ возникающихъ, и приступаетъ къ рѣшенію ихъ не прежде, какъ по жалобамъ и искамъ.

1305. Если, по вступленіи въ коммерческій судъ отъ кого либо жалобы или иска, окажется, что дѣло къ вѣдомству его не принадлежитъ, то онъ, не вступая въ разсмотрѣніе, объявляетъ тяжущимся, чтобы обратились, куда слѣдуетъ, по принадлежности дѣла.

1306. Если при разсмотрѣніи въ коммерческомъ судѣ дѣла, вѣдомству его подлежащаго, встрѣтятся спорныя статьи постороннія, коихъ разсмотрѣніе, по существу ихъ, принадлежитъ другому судебному мѣсту: то коммерческій судъ, не останавливаясь разсмотрѣніемъ дѣла по тѣмъ обстоятельствамъ, кои подлежатъ его сужденію, отсылаетъ статьи постороннія на разсмотрѣніе, куда слѣдуетъ, по принадлежности.

1307. Вѣдомство каждаго коммерческаго суда простирается не далѣе того города, въ которомъ онъ учрежденъ, и уѣзда онаго, развѣ при самомъ учрежденіи суда, или впослѣдствіи, приписаны къ нему будутъ другіе смежные города и уѣзды. Но подсудность по дѣламъ, вѣдомству суда подлежащимъ, распространяется какъ на жительствующихъ въ томъ городѣ и уѣздѣ, такъ равно и на временно пребывающихъ въ ономъ. Сверхъ сего подсудность распространяется на всѣхъ безъ изъятія иногородныхъ торгующихъ: 1) когда въ условіяхъ договоровъ между ними будетъ постановлено въ случаѣ спора разбираться въ томъ именно городѣ; 2) когда самый предметъ тяжбы, какъ то: товары, суда и тому подобное, находятся въ томъ мѣстѣ, гдѣ состоитъ коммерческій судъ.

Примѣчаніе (по прод. 1866 г.). Вѣдомство С.-Петербургскаго коммерческаго суда распространяется на Охтенскій пригородъ.

На основаніи 1307 и 1525 ст. т. XI уст. торг. вѣдомство каждаго коммерческаго суда простирается не далѣе того города, въ которомъ онъ учрежденъ, и уѣзда онаго, и подсудность по дѣламъ распространяется какъ *на жительствующихъ въ томъ городѣ и уѣздѣ*, такъ равно и *на временно пребывающихъ въ ономъ* (ст. 1307). Во всѣхъ спорахъ и тяжбахъ по дѣламъ, вѣдомству коммерческихъ судовъ подлежащимъ, искъ открывается тамъ, *гдѣ имѣетъ жительство или пребываніе отвѣтчикъ*, хотя бы пребываніе сіе было временно. Слѣдовательно вѣдомство коммерческаго суда ни въ какомъ случаѣ не можетъ распространяться на отвѣтчика, коего мѣсто жительства или временное пребываніе положительно не указано въ томъ городѣ или уѣздѣ, гдѣ коммерческій судъ учрежденъ, за исключеніемъ лишь случаевъ, опредѣленныхъ въ 1526 и 1527 ст. т. XI уст. торг., т. е. если при заключеніи какого либо торговаго договора, для разбора споровъ назначенъ сторонами именно какой либо городъ, или если имущество отвѣтчика, составляющее предметъ тяжбы, на-

золотой въ семь мѣстъ имѣетъ коммерческій судъ. Вексель на уплату извѣстнаго числа денегъ по векселю въ опредѣленномъ городѣ, или къ тому, или къ другому изъ случаевъ указанныхъ въ 1526 и 1527 статьяхъ не принадлежитъ, то это обязательство, по которому имѣетъ общее правило, содержащееся въ 1307 и 1505 статьяхъ. (Рѣш. гражд. кассац. деп. 1870 г. № 1787 Маттерна).

1508. Для облегченія и ускоренія хода дѣлъ, подлежащихъ разсмотрѣнію коммерческихъ судовъ, дозволяется жителямъ не только тѣхъ губерній, гдѣ находятся коммерческіе суды, но и другихъ вновь начинать въ сихъ судахъ и переносить въ оные изъ магистратовъ и ратушъ заведенныя въ сихъ послѣднихъ дѣла по торговымъ оборотамъ, если въ условіяхъ договоровъ между тяжущимися не было или не будетъ постановлено, въ случаѣ спора разбираться въ томъ или въ другомъ именно городѣ, но дозволяется съ условіемъ, чтобы обѣ тяжущіяся стороны были согласны на разсмотрѣніе ихъ дѣла въ коммерческомъ судѣ, и о такомъ согласіи или несогласіи представлены письменные отзывы, надлежащимъ образомъ удостовѣренные начальствомъ тѣхъ мѣстъ, гдѣ имѣютъ жительство. См. прим. къ ст. 28.

1509. Коммерческій судъ есть первая степень гражданскаго суда по всѣмъ дѣламъ, къ вѣдомству его принадлежащимъ; но жалобы и апелляціонныя прошенія на рѣшенія его приносятся въ Правительствующій Сенатъ, какъ на палаты, ему равныя.

1510. Коммерческій судъ рѣшитъ окончательно и безъ апелляціи:

1) Въ столицахъ всѣ дѣла, по коимъ первоначальный искъ не простирается свыше трехъ тысячъ рублей серебромъ, въ прочихъ же городахъ, по особому росписанію (см. ст. 1428, 1461, 1496 и 1515).

2) Всѣ дѣла, кои хотя и превышаютъ опредѣленную сумму, но въ коихъ обѣ тяжущіяся стороны, по взаимному согласію, въ судѣ представленному, пожелаютъ окончить дѣло въ семъ судѣ безъ апелляціи.

ГЛАВА ЧЕТВЕРТАЯ.

Устройство и порядокъ присутствій.

1511. Коммерческій судъ имѣетъ трояваго рода засѣданія: 1) обыкновенныя, 2) особенныя, 3) чрезвычайныя.

1512. Обыкновенныя засѣданія составляются для расправы по производству словесному; особенныя для дѣлъ, производимыхъ письменнымъ порядкомъ; а чрезвычайныя какъ для тѣхъ, такъ и для другихъ дѣлъ, въ томъ случаѣ, когда оныя потребуютъ особенной поспѣшности.

1513. Для обыкновенныхъ засѣданій назначается четыре, а для особенныхъ одинъ присутственный день въ недѣлю, по особому росписанію, наблюдая притомъ, буде можно, чтобы дни почтовые были свободны отъ присутствія. Чрезвычайныя засѣданія назначаются предсѣдателемъ, по мѣрѣ надобности, въ дни свободные, и даже, когда настоятельная нужда востребуетъ, въ дни праздничные.

1312. Если случится, что дѣлъ, требующихъ письменнаго производства, не будетъ, то день, назначенный для особенныхъ засѣданій, остается свободнымъ; но если бы напротивъ, дѣла, требующія письменнаго производства, умножились до того, что одного дня оказалось бы для нихъ недостаточно, то отъ усмотрѣнія суда зависитъ обратить для особенныхъ засѣданій одинъ изъ дней, положенныхъ для засѣданій обыкновенныхъ.

1313. Въ судахъ, состоящихъ изъ двухъ отдѣленій, каждое изъ оныхъ, производитъ дѣла вступившія къ нему безъ различія по ихъ предметамъ, и каждое имѣетъ по два обыкновенныхъ и по одному особенному засѣданію. Дни присутствія для каждаго отдѣленія распредѣляются попеременно, примѣняясь къ примѣрному, при семъ приложенному росписанію.

1314. Членамъ С.-Петербургскаго и Московскаго коммерческихъ судовъ, а равно и предсѣдателямъ и товарищамъ ихъ дозволяется пользоваться отдохновеніемъ, въ теченіе іюля и августа мѣсяцевъ, съ тѣмъ, чтобы въ теченіи сего времени засѣданіе обоихъ отдѣленій было соединяемо подъ предсѣдательствомъ, въ одинъ мѣсяцъ, предсѣдателя, а въ другой товарища его.

1315. Каждое дѣло оканчивается въ томъ отдѣленіи, въ которомъ началось. Предсѣдателю предоставляется въ томъ случаѣ, когда большинство голосовъ въ одномъ отдѣленіи будетъ несоразмѣрно, уравнивать ихъ между собою, назначая при самомъ вступленіи дѣла производство ихъ въ томъ, или въ другомъ отдѣленіи.

1316. Предсѣдатель можетъ присутствовать въ томъ или другомъ отдѣленіи, по своему усмотрѣнію.

1317. Предсѣдатель назначаетъ чрезвычайныя засѣданія тогда только, когда представится дѣло, требующее скораго разрѣшенія, между тѣмъ, какъ день обыкновеннаго засѣданія, по распредѣленію присутственныхъ дней, или по теченію праздничныхъ дней, найденъ быть съ настоятельностію не соотвѣтствующимъ.

1318. Дѣлами настоятельными и требующими скораго разрѣшенія считаются тѣ, въ коихъ скрытіемъ лица ответчика или его капиталовъ и имущества, или же произведеніемъ отправленія товаровъ въ путь, и другими подобными сему обстоятельствами, можетъ быть причиненъ тяжкій убытокъ истцу.

1319. Канцелярія имѣетъ быть открыта для принятія просьбъ по дѣламъ во всѣ дни, не исключая свободныхъ и праздничныхъ, въ часы, положенные для присутствія.

1320. Если бы просьба о дѣлѣ настоятельномъ принесена была и не въ присутственный день: то старшій дневальный канцелярскій чиновникъ, тотчасъ записавъ просьбу, представляетъ оную предсѣдателю, по усмотрѣнію коего назначается день и часъ чрезвычайнаго засѣданія, хотя бы послѣдующій день былъ также неприсутственный, а вмѣстѣ съ тѣмъ дается за подписаніемъ предсѣдателя чрезъ пристава приказъ о явкѣ ответчика въ судъ въ назначенное время.

1321. Въ коммерческихъ судахъ, состоящихъ изъ двухъ отдѣленій, когда въ производствѣ дѣла, или въ самомъ началѣ его откроются важ-

ныя обезпеченія, требующія задержанія лица подъ стражею или взятія подъ охраненіе его имущества, товаровъ или капиталовъ: то для опредѣленія о семъ предсѣдатель назначаетъ чрезвычайное собраніе обоихъ отдѣленій.

1324. Присутствіе коммерческаго суда начинается въ десять часовъ утра и продолжается до двухъ часовъ пополудни.

1325. Предсѣдатель можетъ продолжить засѣданіе и далѣе назначеннаго времени, буде признаетъ по нуждѣ, или по количеству дѣлъ, или по случаямъ, не терпящимъ отлагательства.

1326. Внутреннее устройство и порядокъ присутствія коммерческаго суда опредѣляются общими узаконеніями, для прочихъ судебныхъ мѣстъ установленными.

Примѣчаніе (по прод. 1868 г.). Содержащееся въ 95 статьѣ Высочайше утвержденнаго, 11 октября 1865 года (42548), мнѣнія государственнаго совѣта правило о допущеніи посторонннихъ лицъ при докладѣ дѣлъ соблюдается, на тѣхъ же основаніи, и въ коммерческихъ судахъ.

1327. Если предсѣдатель по какимъ либо уважительнымъ причинамъ не присутствуетъ, или во время предсѣдательства его встрѣтится дѣло, относящееся къ нему лично, или къ его родственникамъ, и въ рѣшеніи коего онъ не можетъ принимать участія: то мѣсто его заступаетъ товарищъ; а мѣсто товарища въ семъ случаѣ, въ судахъ, состоящихъ изъ двухъ отдѣленій, заступаетъ старшій изъ членовъ по списку избранія.

1328. На семъ же основаніи (ст. 1327) и въ отсутствіе товарища предсѣдателя старшій членъ временно заступаетъ его въ томъ отдѣленіи, въ которомъ онъ предсѣдательствовалъ.

1329. Для составленія полнаго присутствія требуется, кромѣ предсѣдательствующаго, не менѣе трехъ членовъ.

1330. Если по причинѣ болѣзни, или по отводамъ, или по другимъ какимъ либо законнымъ препятствіямъ, невозможно будетъ составить присутствія изъ наличныхъ членовъ: то на сей случай приглашаются въ потребномъ числѣ кандидаты.

1331. Предсѣдатель, какъ главный блюститель порядка въ судѣ, наблюдаетъ, чтобы слѣдующія по опредѣленіямъ суда исполненія заготовляемы были безотлагательно, и отправлялись тотчасъ по подписаніи. За всякую въ семъ отношеніи медленность, секретарь подвергается отвѣтственности, смотря по важности.

1332. Каждый членъ по долгу своему представляетъ предсѣдателю о безпорядкѣ, буде какой примѣтитъ въ канцеляріи по исполненію или отправленію дѣлъ.

1333. Предсѣдатель обязанъ часто и по крайней мѣрѣ однажды въ мѣсяцъ ревизовать канцелярію обоихъ отдѣленій, и буде замѣтитъ какую либо неисправность въ теченіи дѣлъ, или медленность въ исполненіи или отправленію оныхъ, то предлагаетъ о томъ присутствію и пріемлетъ мѣры къ исправленію безпорядка, а въ важныхъ случаяхъ доноситъ о томъ министру юстиціи.

1334. Предсѣдатель доставляетъ министру юстиціи, по требованію его, всѣ свѣдѣнія, такъ какъ и срочныя вѣдомости о теченіи дѣлъ, по даннымъ формамъ. Губернскій прокуроръ въ дѣла коммерческаго суда не вступается и въ производствѣ ихъ, ни въ присутствіи, ни въ канцеляріи, не участвуетъ.

ГЛАВА ПЯТАЯ

Порядокъ производства дѣлъ.

1335. Производство дѣлъ въ коммерческомъ судѣ заключаетъ въ себѣ: 1) сношеніе его съ другими мѣстами, и 2) внутреннее производство дѣлъ, къ вѣдомству его принадлежащихъ.

Порядокъ сношенія коммерческихъ судовъ съ другими мѣстами опредѣляется общими правилами, для судебныхъ мѣстъ постановленными. Для сношеній сихъ содержатся въ коммерческомъ судѣ входящія и исходящія книги по общему установленному порядку.

Порядокъ внутренняго производства дѣлъ, вступающихъ въ коммерческій судъ, есть двоякій: 1) словесная расправа, и 2) письменное производство.

ОТДѢЛЕНІЕ ПЕРВОЕ.

О словесной расправѣ.

1. Общія положенія.

1336. Всѣ дѣла въ коммерческомъ судѣ производятся словесною расправою. Изъ сего изъемлются тѣ токмо дѣла, въ коихъ судъ, или по желанію истца дозволитъ, или по собственному своему усмотрѣнію признаетъ нужнымъ допустить письменное производство.

1337. Судъ не можетъ воспретить письменнаго производства по желанію истца; но по требованію отвѣтчика допускаетъ оное токмо тогда, когда усмотритъ достаточныя и уважительныя къ тому причины въ обстоятельствахъ дѣла, безъ намѣренія къ умедленію и отлагательству рѣшенія.

1338. Словесная расправа производится въ присутствіи суда, по взаимнымъ изустнымъ объясненіямъ тяжущихся сторонъ, или ихъ повѣренныхъ.

1339. Изустныя объясненія не стѣсняются ни обрядами, ни формами, для судоговоренія установленными.

1340. При объявленіи спора, жалобы или иска, также въ приведеніи доказательствъ и возраженій, дозволяется истцу и отвѣтчику представлять записки, а въ дѣлахъ важнѣйшихъ судъ можетъ даже требовать оныхъ. Сіи записки должны быть кратки и содержать въ себѣ только заключенія основанныя на сущности дѣла и выводимыя изъ обстоятельствъ онаго.

1341. Когда по производству дѣлъ потребуются справки, то судъ предоставляетъ тяжущимся собирать оныя, назначая токмо по обстоя-

тельница, по основанію статьи 1598, срокъ, когда справка должна быть представлена, и не входя съ своей стороны съ посторонними мѣстами и лицами ни въ какую переписку.

1342. Если справку должно истребовать изъ присутственныхъ мѣстъ, то коммерческій судъ даетъ сторонамъ свидѣтельство въ томъ, что она дѣйствительно къ производящемуся въ томъ судѣ дѣлу нужна. Сіе свидѣтельство утверждается, въ достовѣрности его, подписью секретаря; и по оному всѣ присутственныя мѣста обязаны выдавать надлежащія изъ документовъ выписки и скрѣпленныя копіи точно такъ, какъ бы требуемы оныя были отъ другихъ судебныхъ мѣстъ.

1343. По сыскамъ тяжущихся на посторонніе въ дѣлѣ лица, они приглашаются въ судъ повѣстками и излагаютъ свои показанія лично, въ присутствіи, а для истребованія принадлежащихъ къ дѣлу, но удерживаемыхъ посторонними лицомъ документовъ, судъ можетъ относиться въ полицію или въ мѣстному начальству, коему то лицо подвѣдомо, въ тѣхъ только случаѣ, когда оно не удовлетворитъ частному настоянію о выдачѣ акта.

1344. Все письмоводство по дѣламъ, въ коммерческихъ судахъ словесно производимымъ, заключается въ содержаніи слѣдующихъ книгъ: 1) книга для входящихъ просьбъ; 2) книга повѣстокъ и приказовъ на явкѣ; 3) книга докладная; 4) книга засѣданій (журналъ); 5) книга опредѣленій частныхъ (протоколы частные); 6) книга опредѣленій рѣшительныхъ (протоколы рѣшеній); 7) книга исходящихъ.

1345. Книга 1, 2 и 3 ведутся въ канцеляріи по мѣрѣ вступленія дѣлъ, а прочія составляются соединеніемъ самыхъ актовъ производства, по мѣрѣ ихъ совершенія.

II. Вступленіе дѣлъ и письмоводство въ канцеляріи.

1346. Просьбы, въ коммерческомъ судѣ приносимыя, объявляются прежде всего въ канцеляріи въ присутствіи секретаря и одного изъ членовъ, по очереди для сего назначаемыхъ.

1347. Если просьба сопровождается запискою, то въ оной должно быть положено краткое содержаніе жалобы или иска и требованіе лица. Форма такой записки при семъ приложена.

1348. Если проситель прилагаетъ письменный документъ, который должно быть предъявлено отвѣтчику то канцелярія требуетъ, чтобы [illegible] представилъ и списокъ съ онаго, свѣряетъ его съ подлинникомъ, и по скрѣпѣ онаго, подлинникъ возвращаетъ истцу. Если документъ [illegible] на иностранномъ языкѣ, то вмѣстѣ съ тѣмъ предъявляется переводъ, который также свѣряется, и по скрѣпѣ онаго переводчикомъ [illegible] возвращается просителю.

[illegible]жаніе просьбы со словъ просителя вписывается въ книгу просьбъ.

[illegible]нига (ст. 1349) ведется протоколистомъ по установленному, приложенному, образцу.

[illegible] написаніи просьбы означается: 1) имя, званіе и мѣсто пребыванія истца; 2) имя, званіе и мѣсто жительства отвѣтчика; 3) существо дѣла вкратцѣ, то есть, предмет-

ное означеніе жалобы или иска, и въ чемъ состоитъ требованіе истца; 4) письменный документъ, служащій основаніемъ иска или жалобы, буде истецъ оный имѣетъ и къ дѣлу представитъ.

1352. По записаніи вступившихъ просьбъ, книга представляется предсѣдателю, который, по разсмотрѣніи оной обще съ членами, отмѣчаетъ противъ каждой просьбы первоначальныя резолюціи, состоящія единственно въ назначеніи срока для явки въ судъ; потомъ книга обращается въ канцелярію, для изготовленія повѣстокъ.

1353. Если по разсмотрѣніи просьбы окажется, что дѣло по содержанію своему или по количеству иска не подлежитъ разбору коммерческаго суда, то вмѣсто повѣстки составляется опредѣленіе объ отказѣ просителю по принадлежности дѣла, и сіе опредѣленіе немедленно ему объявляется.

1354. Повѣстка содержитъ въ себѣ: 1) имя, званіе и мѣсто жительства или пребыванія истца; 2) имя, званіе и мѣсто жительства или пребыванія отвѣтчика; 3) день и часъ, въ который отвѣтчикъ долженъ явиться въ судъ; 4) означеніе, въ чемъ именно состоитъ искъ и требованіе истца.

1355. Если при просьбѣ представлены въ судъ письменные документы, то при повѣсткѣ долженъ быть приложенъ съ оныхъ списокъ, а также и записка по дѣлу, если она отъ истца подана.

1356. Повѣстки о явкѣ въ судъ отвѣтчиковъ изготовляются въ тотъ же день приставомъ суда, на печатныхъ бланкетахъ, по формѣ при семъ приложенной, и въ двойномъ образцѣ, изъ которыхъ одинъ оставляется у отвѣтчика, а другой обращается въ канцелярію. Они посылаются съ присяжными служителями по назначенію пристава.

1357. Въ чрезвычайныхъ и настоятельныхъ случаяхъ, когда дѣло идетъ о задержаніи отвѣтчика, подозрѣваемаго въ намѣреніи скрыться, или о наложеніи запрещенія на его товары, деньги и другое движимое имущество, вмѣсто повѣстки, судъ даетъ въ тоже самое засѣданіе приказъ о явкѣ отвѣтчика, назначая къ тому самый ближайшій срокъ. Сей приказъ всегда подписывается предсѣдателемъ или его товарищемъ. Форма такого приказа при семъ приложена.

1358. По объявленіи повѣстки или приказа отвѣтчику, оные вмѣстѣ съ документами, какіе при нихъ находились, а равно отзывы отвѣтчика о невозможности явиться въ судъ въ назначенное время, должны быть представлены въ канцелярію наканунѣ засѣданія и не позже четырехъ часовъ по полудни.

1359. Объявленныя повѣстки и приказы, по обращеніи въ канцелярію, вносятся тотчасъ въ книгу повѣстокъ, которая ведется по приложенному при семъ образцу и въ которой означается: 1) имя призывающаго къ суду; 2) имя призываемаго; 3) предметъ призыва; 4) документы и бумаги, приложенные при повѣсткѣ или приказѣ; 5) срокъ для явки; 6) гдѣ, кому и какъ объявлена повѣстка; 7) день и часъ, въ который онъ объявлена.

1360. По наступленіи срока, назначеннаго къ явкѣ, дѣло вносится въ книгу докладную, порядкомъ, изложеннымъ ниже. Образецъ сей книги при семъ приложенъ.

1362. Въ докладную книгу по каждому засѣданію вносятся записки тѣ дѣла, которыя въ предшедшемъ засѣданіи уже заслушаны, потомъ дѣла по согласію тяжущихся сторонъ, до того засѣданія отложенныя, наконецъ дѣла по вновь вступившимъ просьбамъ, по коимъ объявлены повѣстки; преимущественно же тѣ изъ сихъ послѣднихъ дѣлъ, не терпящія отлагательства.

1363. Наканунѣ каждаго засѣданія, секретарь вручаетъ председателю выписку изъ докладной книги со всѣми документами, принадлежащими къ дѣламъ, которыя должны быть предложены присутствію въ то засѣданіе.

III. Движеніе дѣлъ и письмоводство въ присутствіи.

1364. Дѣла въ присутствіи предлагаются председателемъ, или, по его порученію, однимъ изъ членовъ, по тому порядку, какъ они въ докладную книгу вписаны.

1365. Движеніе дѣлъ и опредѣленія суда отмѣчаются кратко въ сей же книгѣ собственноручно председателемъ или членомъ, ими предлагающимъ.

1366. Если дѣло столь многосложно, что невозможно будетъ всѣхъ отмѣтокъ его движенія помѣстить въ графѣ, для сего назначенной: тогда оно переносится въ текущій нумеръ докладной книги послѣдующаго засѣданія, а на прежнемъ мѣстѣ дѣлается на сей нумеръ ссылка.

1367. Объясненія сторонъ, какъ изустныя, такъ и письменныя, и опредѣленія суда вносятся въ журналъ засѣданій, и на основаніи оныхъ составляются протоколы опредѣленій частныхъ или протоколы опредѣленій рѣшительныхъ.

1) О журналѣ засѣданій.

1368. Журналъ засѣданій есть повседневная записка о всемъ томъ, что въ присутствіи происходило. Онъ составляется по установленной, при семъ приложенной, формѣ во время самаго присутствія, подъ надзоромъ секретаря, протоколистомъ.

1369. Для удобности въ составленіи журнала засѣданій, въ тѣхъ случаяхъ, когда объясненія сторонъ или опредѣленія суда будутъ обширны, секретарь, или помощникъ его, держитъ memoriam, въ которой вноситъ наскоро все то, что по каждому дѣлу въ видѣ объясненія сторонъ, или въ видѣ опредѣленія суда представляется, а подъ конецъ засѣданія, или по крайней мѣрѣ въ слѣдующему засѣданію, составляетъ журналъ по сему предмету.

1370. Журналъ каждаго засѣданія скрѣпляется секретаремъ и подписывается председателемъ и членами, бывшими въ присутствіи. Если онъ не можетъ быть изготовленъ и подписанъ въ тотъ же день во время присутствія, то подписывается въ слѣдующее засѣданіе, прежде всѣхъ другихъ дѣлъ.

1371. Журналъ засѣданій по подписаніи не можетъ быть измѣненъ какими либо поправками или подчистками; а если бы встрѣти-

лись описки, и за скоростію не оставалось времени переписать испорченные листы, то поправки должны быть оговорены въ концѣ, прежде подписанія.

1371. Когда опредѣленіе заключаетъ въ себѣ одно только предварительное распоряженіе къ движенію дѣла, или мѣру исполненія по рѣшенію, уже послѣдовавшему, тогда исполненіе производится по одному журналу; но прочимъ же опредѣленіямъ составляются протоколы.

2) О протоколахъ частныхъ.

1372. По опредѣленіямъ частнымъ составляются слѣдующіе протоколы: 1) о третейскихъ судахъ; 2) о выслушанныхъ сторонахъ; 3) о выслушанныхъ свидѣтеляхъ; 4) о принятыхъ поручительствахъ; 5) о предварительныхъ мѣрахъ осторожности и обезпеченія; 6) о приводѣ къ присягѣ.

1373. Въ протоколъ третейскихъ судовъ вносятся опредѣленія сихъ судовъ, какъ добровольныхъ, такъ и узаконенныхъ, отъ слова до слова, какъ они состоялись. Образецъ такого протокола при семъ приложенъ.

1374. Въ протоколѣ выслушанныхъ сторонъ означается: 1) существо дѣла такъ, какъ оно по взаимному объясненію сторонъ представляется; 2) главнѣйшія обстоятельства, въ опредѣленіи коихъ стороны не согласились; 3) означеніе тѣхъ обстоятельствъ, которыя должны быть приведены въ ясность, посредствомъ доказательствъ.

1375. Протоколъ о выслушанныхъ свидѣтеляхъ содержитъ въ себѣ показанія свидѣтелей, по образцу, при семъ приложенному.

1376. Протоколы принятыхъ поручительствъ составляются по образцу, при семъ приложенному, въ особенности тогда, когда поручительство представляется въ обезпеченіе встрѣчнаго иска, или для отклоненія требуемаго отъ противной стороны запрещенія на имѣніе, или личнаго задержанія. Кто ставитъ себя порукою, тотъ долженъ въ семъ протоколѣ подписать свое имя.

1377. Когда въ обезпеченіе иска, или послѣдовать могущихъ убытковъ, или судебныхъ издержекъ, дается поручительство въ присутствіи, чрезъ словесное объявленіе съ одной стороны и принятіе онаго съ другой между тяжущимися: то нѣтъ надобности составлять о томъ особаго протокола, и такое объявленіе вносится токмо въ журналъ засѣданій.

1378. Протоколъ о предварительныхъ мѣрахъ предосторожности и обезпеченія содержитъ въ себѣ отъ слова до слова опредѣленія суда о наложеніи запрещенія на имѣніе, товары, или деньги, также о запрещеніи выѣзда, или о личномъ задержаніи.

1379. Протоколъ присягъ составляется по образцу, при семъ приложенному.

3) О протоколахъ опредѣленій рѣшительныхъ.

1380. Протоколы опредѣленій рѣшительныхъ составляются по установленной формѣ; въ каждомъ должно быть означено: 1) имя, званіе

и мѣсто жительства или пребыванія истца, 2) имя, званіе и мѣсто жительства или пребыванія отвѣтчика, 3) содержаніе просьбы, отвѣтъ на оную, также возраженіе истца и опроверженія отвѣтчика, въ томъ порядкѣ, какъ оныя въ присутствіи были представляемы, 4) основанія, на коихъ судъ постановилъ свое опредѣленіе, 5) существо самаго опредѣленія и мѣры исполненія по оному.

1381. Протоколъ рѣшительный долженъ быть составленъ и подписанъ не позже, какъ въ теченіи двухъ дней съ того времени, какъ подписанъ о немъ журналъ засѣданія.

1382. Если рѣшеніе дѣла постановлено присутствіемъ по большинству голосовъ, то члены, съ общимъ мнѣніемъ не согласные, не обязываются подписывать протокола. Имъ предоставляется право требовать, чтобы мнѣніе ихъ внесено было въ особый протоколъ разногласныхъ мнѣній, который они только и подписываютъ.

1383. Протоколы разногласныхъ по дѣламъ мнѣній тогда только открываются, когда дѣло потребуется на ревизію.

1384. Жалобы и апелляціи на рѣшенія суда объявленныя, вносятся въ особый протоколъ, который ведется по образцу, при семъ приложенному.

4) Храненіе дѣлъ.

1385. Все производство по дѣламъ, въ коммерческомъ судѣ словесно производимымъ, заключается и хранится въ книгахъ его, въ статьѣ 1344 поименованныхъ.

1386. Сіи книги (ст. 1385) ежемѣсячно переплетаются, каждая порознь, съ означеніемъ числа листовъ.

1387. Въ началѣ каждой книги прилагается для удобнѣйшаго приисканія алфавитный реестръ, по именамъ истцовъ и отвѣтчиковъ.

1388. Записки къ дѣлу представляемыя, донесенія свѣдущихъ людей объ осмотрѣ, присяжные листы и тому подобные акты письменнаго производства, въ словесной расправѣ употребляемые, соединяются по каждому производству отдѣльно, и съ описью хранятся въ архивѣ суда.

5) Исполненіе по дѣламъ.

1389. Исходящія бумаги составляются въ канцеляріи суда на основаніи журналовъ и его протоколовъ.

1390. Если для приведенія въ исполненіе рѣшенія суда нужно содѣйствіе полиціи, то сообщенія о томъ и указы подписываются предсѣдателемъ и скрѣпляются секретаремъ.

1391. Рапорты въ Правительствующій Сенатъ подписываются предсѣдателемъ и всѣми согласившимися членами; о разногласныхъ же мнѣніяхъ, буде какія по дѣлу были, прилагается выписка изъ особой о томъ книги (см. ст. 1382).

1392. Исходящія бумаги заготовляются подъ надзоромъ секретаря, который и отвѣчаетъ за ихъ точность.

1393. Никакая бумага не исходитъ изъ суда прежде, нежели она будетъ записана въ книгу исходящихъ, которая ведется по образцу,

при семъ приложенному. Изъ него не вписываются и повѣстки о явкѣ въ судъ.

1394. Присяжные служители, получающіе повѣстки и бумаги для доставленія тяжущимся сторонамъ, расписываются въ сей книгѣ о полученіи оныхъ.

1395. Пакеты посылаются за печатью суда, и отправляющіе по почтѣ освобождаются отъ платежа высокихъ денегъ.

ОТДѢЛЕНІЕ ВТОРОЕ.

О письменномъ производствѣ.

1396. Письменное производство допускается, или же начатое дѣло по призывѣ отвѣтчика, или въ продолженіи начатой ужъ словесной расправы.

1397. Какъ въ семъ, такъ и въ другомъ случаѣ (ст. 1396), дѣло производится въ особенномъ засѣданіи суда, и если оно началось прежде въ засѣданіяхъ обыкновенныхъ, то съ поступленіемъ его въ письменному производству, словесная расправа по сему прекращается.

1398. Всѣ изложенныя выше правила о вступленіи, движеніи, храненіи и исполненіи дѣлъ, словесно производимыхъ, сохраняютъ свою силу и по производству письменному, съ нижеслѣдующими измѣненіями.

1399. Каждая вступающая въ судъ во время письменнаго производства бумага принимается въ присутствіи предсѣдателемъ, или по его порученію секретаремъ, и по повѣткѣ вносится въ реестръ входящихъ бумагъ съ означеніемъ, просьба ли то, или документъ, или отвѣтъ, или возраженіе, или опроверженіе или тому подобное, потомъ пріобщается къ дѣлу.

1400. Просьбы, документы, объясненія и всѣ бумаги, какъ отъ истца, такъ и отъ отвѣтчика, представляются въ двойномъ образцѣ, или съ приложеніемъ списковъ, изъ которыхъ одинъ образецъ, или списокъ посылается при повѣсткѣ установленнымъ ниже порядкомъ (ст. 1356), для предъявленія противной сторонѣ, а другой прилагается къ дѣлу.

Примѣчаніе (по прод. 1868 г.). Всѣ означенныя въ сей статьѣ списки съ документовъ, а равно и вторые образцы (по дѣламъ, производящимся въ коммерческомъ судѣ) должны быть писаны на гербовой бумагѣ низшаго разбора.

1401. Истецъ обязанъ подробно изложить свой искъ и представить всѣ доказательства, какія въ подкрѣпленіе онаго имѣетъ; отвѣтчикъ имѣетъ такую же обязанность къ изложенію своихъ оправданій.

1402. Какъ доказательства истца сообщаются отвѣтчику, такъ и возраженія отвѣтчика сообщаются истцу письменно.

1403. Какъ искцу предоставляется право опроверзать возраженія отвѣтчика, такъ и отвѣтчику предоставляется право возражать на сіе опроверженіе; но ни тому, ни другому болѣе двухъ разъ ни доказывать, ни возражать не дозволяется.

1404. Каждая вновь поступившая отъ истца или отвѣтчика бумага докладывается въ присутствіи подлинникомъ, и если тяжущіеся нахо-

дятся на лицо, то судъ допускаетъ притомъ и словесныя ихъ объясненія. Но сіи объясненія допускаются, во первыхъ, въ присутствіи обѣихъ сторонъ, а во вторыхъ, они не могутъ содержать новыхъ доказательствъ или опроверженій, въ бумагахъ не означенныхъ, и должны служить токмо ихъ дополненіемъ.

1405. Журналы особенныхъ засѣданій и частные ихъ протоколы составляются на томъ же основаніи, какъ и въ производствѣ словесномъ.

1406. Судъ, ни самъ по себѣ, ни по просьбамъ и показаніямъ тяжущихся, не входитъ ни въ какую переписку съ посторонними мѣстами и лицами, для пополненія дѣла справками; но предоставляетъ имъ собирать оныя порядкомъ, выше сего въ статьѣ 1342 опредѣленнымъ, назначая потребные къ тому сроки.

1407. Когда дѣло приступитъ къ окончательному рѣшенію, то къ слѣдующему засѣданію изготовляется по оному въ канцеляріи краткая записка, на основаніи бумагъ, въ дѣлу представленныхъ, и актовъ производства онаго.

1408. Записка должна содержать въ себѣ: 1) предметъ тяжбы и доказательства, на коихъ ищь основанъ; 2) отвѣтъ на просьбу; 3) возраженіе истца противъ отвѣта, и опроверженія онаго со стороны отвѣтчика, буде таковыя представлены; 4) основанія и законы, а въ недостаткѣ положительныхъ законовъ, принятые въ торговлѣ обычаи и примѣры бывшихъ въ томъ судѣ рѣшеній въ подобныхъ случаяхъ.

1409. Записка скрѣпляется секретаремъ, сообщается для прочтенія въ канцеляріи сторонамъ, и подписывается ими; причемъ предоставляется имъ присоединить къ оной свои объясненія, но для сего каждому изъ нихъ дается не болѣе сутокъ времени. Продолжить сей срокъ до семи дней, по особеннымъ уважительнымъ причинамъ, дозволяетъ отъ усмотрѣнія суда.

1410. По выслушаніи записки, судъ приступаетъ къ рѣшенію дѣла, на томъ основаніи, какъ ниже сего о рѣшеніяхъ постановлено.

1411. Дѣла, производимыя въ коммерческомъ судѣ письменнымъ порядкомъ, хранятся каждое порознь въ отдѣльномъ своемъ составѣ. Каждая поступившая вновь бумага присоединяется по порядку ея вступленія, а по окончаніи производства, каждое дѣло переплетается, съ означеніемъ числа листовъ. Къ дѣлу прилагается опись бумагъ и актовъ производства, къ оному принадлежащихъ.

1412. Для отмѣтокъ о всемъ томъ, что по какому дѣлу письменно производимому учинено, ведется подъ надзоромъ секретаря особенный настольный реестръ, съ означеніемъ, когда какое дѣло вступило, когда положенъ срокъ слушанію, когда оное дѣйствительно слушано, резолюція дана, исполненіе учинено и указы посланы.

1413. Настольный реестръ дѣламъ, остающимся не рѣшенными, долженъ быть всегда на столѣ въ присутствіи во время засѣданія.

РАЗДѢЛЪ ВТОРОЙ.

Особенныя учрежденія коммерческихъ судовъ: въ Одессѣ, Таганрогѣ, Керчь-Еникалѣ, Войскѣ Донскомъ, Архангельскѣ и Тифлисѣ.

ГЛАВА ПЕРВАЯ.

Учрежденіе коммерческихъ судовъ Одесскаго, Таганрогскаго и Керчь-Еникольскаго.

ОТДѢЛЕНІЕ ПЕРВОЕ.

Составъ коммерческихъ судовъ.

1413. Одесскій, Таганрогскій и Керченскій коммерческіе суды учреждены на общихъ правилахъ, начертанныхъ въ разрядахъ I и III сей книги, съ тѣми мѣстными приспособленіями, кои опредѣляются въ слѣдующихъ статьяхъ.

Примѣчаніе (по прод. 1864 г.). Правила, въ статьяхъ 1414, 1415, 1416 (по прод.), 1419, 1421, 1423, 1425, 1428, 1429 (п. 2), 1436, 1438—1441, 1445, 1446, 1448 и 1449 изложенныя, распространяются и на Бессарабскій коммерческій судъ, въ г. Кишеневѣ (см. выше, дополненіе къ примѣчанію при статьѣ 1267).

1414. Одесскій, Таганрогскій и Керченскій коммерческіе суды составляютъ: предсѣдатель, старшій членъ изъ чиновниковъ, и три члена изъ купечества, по штату. См. прим. къ ст. 28 и 1414.

ОТДѢЛЕНІЕ ВТОРОЕ.

Порядокъ опредѣленія.

1416 (по прод. 1863 г.). Предсѣдатель и старшій членъ (Одесскаго, Таганрогскаго и Керченскаго коммерческихъ судовъ) опредѣляются и увольняются съ Высочайшаго разрѣшенія, по представленію министра юстиціи (см. выше, ст. 1414, примѣч.).

1417. Кандидаты на сіи должности (ст. 1416) избираются купечествомъ въ городскихъ думахъ, подъ надзоромъ въ Одессѣ и Таганрогѣ тамошнихъ отдѣленій коммерческихъ совѣтовъ (учр. мин. ст. 782), а въ Керчи тамошняго градоначальника.

Примѣчаніе 1. Выборы производились до 1851 года на томъ же основаніи, какъ сіе для подобныхъ выборовъ въ столицахъ установлено. Въ 1851 году постановлены, въ видѣ опыта, слѣдующія правила:

1) Купечеству города Одессы, городовъ, составляющихъ Таганрогское градоначальство, и города Ростова, городовъ Крымскаго полу-

острова и города Бердянска, предоставлено право избирать на должности предсѣдателей и старшихъ членовъ коммерческихъ судовъ Одесскаго, Таганрогскаго и Керченскаго, не безсрочно, какъ постановлено въ статьяхъ 1247 и 1417, а на четыре года. Избранные на сіи должности кандидаты представляются на Высочайшее утвержденіе министромъ юстиціи.

2) По истеченіи каждыхъ четырехъ лѣтъ купечество означенныхъ городовъ можетъ или входить съ представленіемъ о утвержденіи вновь, на четыре года, въ должностяхъ предсѣдателей и старшихъ членовъ коммерческихъ судовъ, чиновниковъ, занимавшихъ сіи должности, или приступать къ выборамъ другихъ лицъ, или же, въ случаѣ неимѣнія кандидатовъ, представлять министру юстиціи о замѣщеніи означенныхъ должностей чиновниками отъ правительства.

3) До полученія Высочайшаго утвержденія избранныхъ кандидатовъ, должности предсѣдателей и старшихъ членовъ исправляютъ прежніе.

4) При замѣщеніи должностей предсѣдателей и старшихъ членовъ чиновниками отъ правительства, сіи послѣдніе опредѣляются также на четыре года, то есть до слѣдующихъ выборовъ.

Примѣчаніе 2 (по прод. 1863 г.). Кандидаты на должности предсѣдателя и старшаго члена Бессарабскаго коммерческаго суда избираются, въ Кишиневѣ, купеческимъ въ городской думѣ, подъ надзоромъ мѣстнаго губернатора.

1418 (по прод. 1871 г.). Въ выборѣ предсѣдателя и старшаго члена коммерческихъ судовъ: 1) Таганрогскаго—участвуетъ купечество городовъ, градоначальство составляющихъ, и городовъ Ростова и Бердянска, по предварительному созыву Таганрогскимъ градоначальникомъ; 2) Керченскаго—купечество городовъ Крымскаго полуострова, по предварительному созыву керчь-еникольскимъ градоначальникомъ.

Примѣчаніе (по прод. 1863 г.). Въ выборѣ предсѣдателя и старшаго члена Бессарабскаго коммерческаго суда участвуетъ купечество всѣхъ городовъ Бессарабской области, по предварительному созыву онаго мѣстнымъ губернаторомъ.

1419. На мѣсто предсѣдателя кандидаты должны быть не ниже седьмаго, а на мѣсто старшаго члена не ниже восьмаго класса. Въ случаѣ неимѣнія кандидатовъ, общество представляетъ министру юстиціи о замѣщеніи означенныхъ должностей чиновниками отъ правительства. См. прим. 1 къ ст. 1274 и прим. къ ст. 1414.

1420. Кандидаты представляются, по принадлежности, таганрогскимъ и керченскимъ градоначальниками, и одесскимъ военнымъ-губернаторомъ мѣстному генералъ-губернатору, а отъ него министру юстиціи. См. прим. къ ст. 852.

Примѣчаніе (по прод. 1863 г.). Кандидаты на сіи должности (см. выше, ст. 1418, прим. [по прод.]) по Бессарабскому коммерческому суду представляются губернаторомъ мѣстному генералъ-губернатору, а отъ него министру юстиціи.

1421. Члены изъ купечества избираются въ тѣхъ же собраніяхъ, въ коихъ производится выборъ предсѣдателя. Они утверждаются въ

должностяхъ мѣстнымъ генералъ-губернаторомъ, по представленіямъ въ Одессѣ коммерческаго совѣта чрезъ одесскаго военнаго губернатора; въ Таганрогѣ и Керчи-Еникалѣ, тамошнихъ градоначальниковъ, по принадлежности. См. прим. къ ст. 852 и 1414.

Примѣчаніе (по прод. 1863 г.). Члены изъ купечества по Бессарабскому коммерческому суду утверждаются въ должностяхъ мѣстнымъ генералъ-губернаторомъ, по представленіямъ, въ Кишиневѣ, тамошняго губернатора.

1432 (по прод. 1871 г.). Члены изъ купечества Таганрогскаго коммерческаго суда избираются обществомъ городовъ Таганрогскаго градоначальства и городовъ Ростова и Бердянска; Керчь-Еникольскаго — обществомъ городовъ Крымскаго полуострова; избранные изъ другихъ городовъ, кромѣ Таганрога и Керчи, имѣютъ право, если желаютъ, отказаться отъ сего званія.

Примѣчаніе (по прод. 1863 г.). Члены изъ купечества Бессарабскаго коммерческаго суда избираются обществомъ всѣхъ городовъ Бессарабской области. Но избранные изъ другихъ городовъ, кромѣ Кишинева, имѣютъ право, если пожелаютъ, отказаться отъ сего званія.

1433. Члены изъ купечества и кандидаты, занимающіе ихъ мѣста, въ случаѣ отсутствія по законнымъ причинамъ, избираются на два года, и половина оныхъ, т. е. одинъ членъ и два кандидата или два члена и одинъ кандидатъ, смѣняются ежегодно вновь избранными. См. прим. къ ст. 1414.

1434. Секретарь, его помощники и присяжный приставъ въ каждомъ коммерческомъ судѣ утверждаются въ должностяхъ и увольняются отъ оныхъ, по принадлежности, одесскимъ военнымъ губернаторомъ и таганрогскимъ и керчь-еникольскимъ градоначальниками, по представленію судовъ. См. прим. къ ст. 852.

Примѣчаніе (по прод. 1863 г.). Секретарь, его помощники и присяжный приставъ Бессарабскаго коммерческаго суда утверждаются въ должностяхъ и увольняются отъ оныхъ мѣстнымъ губернаторомъ, по представленію суда.

ОТДѢЛЕНІЕ ТРЕТІЕ.

Предметы и пространство вѣдомства.

1435. Къ обязательствамъ, торговлѣ свойственнымъ и подлежащимъ вѣдомству коммерческихъ судовъ (ст. 1414), присоединяются договоры о наймѣ магазиновъ, амбаровъ и другихъ строеній, для торговли назначенныхъ. См. прим. къ ст. 1414.

1436 (по прод. 1871 г.). Вѣдомство одесскаго коммерческаго суда распространяется, какъ на имѣющихъ постоянное пребываніе въ городѣ Одессѣ и уѣздѣ онаго, такъ и на жительствующихъ въ оныхъ временно; вѣдомство таганрогскаго коммерческаго суда распространяется на постоянно и временно пребывающихъ въ тамошнемъ градоначальствѣ, а вѣдомство керченскаго — на постоянно и временно пребывающихъ въ городахъ Крымскаго полуострова. Сверхъ того вѣ-

домству суда таганрогскаго подлежатъ постоянно и временно пребывающіе въ городахъ Ростовѣ и Бердянскѣ. Сей подсудности подлежатъ также всѣ безъ изъятія иногородные торгующіе, когда въ условіяхъ договоровъ между ними постановлено, въ случаѣ споровъ разбираться въ Одессѣ, Таганрогѣ или Керчи.

Примѣчаніе 1 (по прод. 1863 г.). Въ бессарабскомъ коммерческомъ судѣ вѣдаются торговыя дѣла купцовъ всѣхъ бессарабскихъ городовъ. Сей подсудности подлежатъ также всѣ безъ изъятія иногородные торгующіе когда въ условіяхъ договоровъ между ними поставлено, въ случаѣ споровъ, разбираться въ Кишиневѣ.

Примѣчанія 2 и 3. Отмѣнены по прод. 1871 года.

Примѣчаніе 4 (по прод. 1871 г.). Съ переходомъ города Бердянска, по торговымъ дѣламъ, изъ вѣдомства керченскаго коммерческаго суда въ вѣдомство таганрогскаго, дѣла, возникшія уже въ керченскомъ коммерческомъ судѣ, оканчиваются въ семъ судѣ, кромѣ случаевъ, когда обѣ стороны будутъ просить о передачѣ дѣла въ Таганрогскій коммерческій судъ.

1427. Нахичеванскіе армяне по дѣламъ о торговлѣ, между ними возникающимъ, могутъ разбираться въ магистратѣ Нахичевани, на основаніи своего особаго судебника, какая бы ни была цѣна иска. Но когда одна изъ сторонъ не принадлежитъ къ армянскому нахичеванскому обществу, то дѣло разсматривается въ таганрогскомъ коммерческомъ судѣ, или же, буде цѣна иска не превышаетъ ста пятидесяти рублей, въ нахичеванскомъ магистратѣ, но уже не по судебнику армянскому, а по правиламъ, въ общихъ узаконеніяхъ Имперіи для дѣлъ сего рода постановленнымъ.

1428. Одесскій, таганрогскій и керченскій коммерческіе суды рѣшатъ окончательно и безъ апелляціи всѣ дѣла, по коимъ первоначальный искъ не простирается свыше тысячи пяти сотъ рублей серебромъ. См. прим. къ ст. 1414.

1429 (по прод 1871 г.). Сверхъ предметовъ, подлежащихъ вѣдомству одесскаго, таганрогскаго и керченскаго коммерческихъ судовъ, на основаніи общихъ правилъ, предоставляются имъ опредѣленіе и увольненіе маклеровъ, нотаріусовъ, браковщиковъ и акціонистовъ и надзоръ за дѣйствіями сихъ лицъ.

1430—1435. Отмѣнены по прод. 1871 года.

1436. Коммерческіе суды (ст. 1414) утверждаютъ акты, совершаемые маклерами на кораблѣ и другія мореходныя суда. Они же собираютъ и пошлины при записяхъ сихъ крѣпостей въ маклерскіе книги. См. прим. къ ст. 1414.

1437. Деньги, получаемыя отъ сего сбора, сіи суды обращаютъ въ пользу приказовъ общественнаго призрѣнія одесскаго, таганрогскаго и таврическаго, по принадлежности. См. прим. къ ст. 162.

Примѣчаніе (по прод. 1863 г.). Деньги, получаемыя отъ сбора пошлинъ при записяхъ крѣпостей (на суда) въ маклерскія книги, бессарабскій коммерческій судъ обращаетъ въ пользу кишиневскаго приказа общественнаго призрѣнія. См. прим. къ ст. 162.

1439. Нотаріусы, маклеры биржевые и корабельные, браковщики и аукціонисты въ Одессѣ, Таганрогѣ, на Крымскомъ полуостровѣ, въ городахъ Ростовѣ и Бердянскѣ, опредѣляются и увольняются сими коммерческими судами, по принадлежности, и снабжаются отъ оныхъ надлежащими инструкціями и журнальными книгами, со взысканіемъ установленныхъ гербовыхъ пошлинъ. См. прим. къ ст. 1414.

Примѣчанія. О опредѣленіи и увольненіи биржевыхъ маклеровъ, нотаріусовъ и корабельныхъ маклеровъ при одесскомъ портѣ опредѣлено ниже, въ статьѣ 2641 и слѣдующихъ.

1439. Книги, въ предшедшей статьѣ 1438 означенныя, по окончаніи года представляются въ коммерческіе суды, для храненія въ архивѣ на случай справокъ, а о совершаемыхъ актахъ доставляются симъ судамъ ежемѣсячно вѣдомости. См. прим. къ ст. 1414.

1440. Дѣйствія маклеровъ, нотаріусовъ, браковщиковъ и аукціонистовъ подлежатъ надзору коммерческихъ судовъ, которые за маловажныя упущенія и безпорядки по ихъ должности дѣлаютъ личныя взысканія наложеніемъ замѣчаній, выговоровъ, или, смотря по винѣ, пеней, постановленныхъ въ законахъ, а за преступленія важныя отрѣшаютъ отъ должности и предаютъ суду, съ согласія таганрогскаго и керчь-еникольскаго градоначальниковъ и одесскаго военнаго губернатора, по принадлежности. См. прим. къ ст. 852 и 1414.

1441. Денежныя деньги по взысканіи поступаютъ въ пользу приказовъ общественнаго призрѣнія: одесскаго, таганрогскаго и таврическаго, по принадлежности. См. прим. къ ст. 162 и 1414.

1442—1444. Отмѣнены по прод. 1871.

ОТДѢЛЕНІЕ ЧЕТВЕРТОЕ.

Порядокъ производства дѣлъ.

1445. Одесскому, Таганрогскому и Керченскому коммерческимъ судамъ предоставляется дни, назначенные для обыкновенныхъ засѣданій, употреблять, по мѣрѣ надобности, и для засѣданій особенныхъ. См. прим. къ ст. 1414.

1446. При отсутствіи или законномъ отводѣ предсѣдателя, старшій членъ занимаетъ его мѣсто; за старшаго же члена, въ подобныхъ случаяхъ, поступаетъ старшій изъ прочихъ присутствующихъ по списку избранія, и такъ далѣе. См. прим. къ ст. 1414.

1447. По могущимъ возникнуть въ коммерческихъ судахъ казеннымъ искамъ, а также по искамъ частныхъ людей на казну, градоначальники и одесскій военный губернаторъ представляютъ заключенія свои Правительствующему Сенату въ тѣхъ случаяхъ, когда что либо отсуждается изъ казны. См. прим. къ ст. 852.

Примѣчаніе (по прод. 1863 г.). По могущимъ возникнуть въ Бессарабскомъ коммерческомъ судѣ казеннымъ искамъ, а также по искамъ частныхъ людей на казну, бессарабскій губернаторъ представляетъ заключенія свои Правительствующему Сенату въ тѣхъ случаяхъ, когда что либо отсуждается изъ казны.

1448. Трехдневный срокъ, назначенный по общимъ правиламъ для досмотра товаровъ и вещей чрезъ свѣдущихъ людей, можетъ быть сокращаемъ, по усмотрѣнію судовъ, во всѣхъ случаяхъ, требующихъ скораго разрѣшенія. Всѣ убытки, происшедшіе отъ медленности въ семъ случаѣ, остаются на отвѣтственности виновныхъ. См. прим. къ ст. 1414.

1449. Рѣшительные приговоры Одесскаго, Таганрогскаго и Керченскаго коммерческихъ судовъ исполняются въ потребныхъ случаяхъ по непосредственнымъ предписаніямъ ихъ полиціямъ. См. прим. къ ст. 1414.

ГЛАВА ВТОРАЯ

Учрежденіе коммерческаго суда въ войскѣ Донскомъ.

ОТДѢЛЕНІЕ ПЕРВОЕ.

Составъ коммерческаго суда.

1450. Коммерческій судъ въ войскѣ Донскомъ состоитъ изъ предсѣдателя, товарища его и положеннаго по штату числа членовъ. См. прим. къ ст. 368 и 402.

1451. Канцелярія сего суда состоитъ изъ секретаря, протоколиста и опредѣленнаго въ штатѣ числа писцовъ. См. прим. къ ст. 402.

1452. При коммерческомъ судѣ находятся присяжные по дѣламъ несостоятельности попечители и стряпчіе, а при канцеляріи присяжные же приставы и служители. См. прим. къ ст. 402.

ОТДѢЛЕНІЕ ВТОРОЕ.

Порядокъ опредѣленія.

1453 (по прод. 1863 г.). Предсѣдатель коммерческаго суда (въ войскѣ Донскомъ) и товарищъ его избираются, въ числѣ двухъ кандидатовъ, обществомъ торговыхъ казаковъ, и, по представленіямъ войскового наказнаго атамана къ министру юстиціи, утверждаются въ сихъ званіяхъ съ Высочайшаго разрѣшенія (см. выше ст. 402, прим., ст. 1274, прим. 1).

1454. Въ Донскомъ коммерческомъ судѣ предсѣдатель и товарищъ его избираются на четыре года; по прошествіи сего срока Донскому торговому обществу предоставляется право ходатайствовать или объ оставленіи тѣхъ же самыхъ лицъ при занимаемыхъ ими должностяхъ на новое четырехлѣтіе, или о возобновленіи выборовъ. На утвержденіе въ должностяхъ лицъ, оставляемыхъ на другое четырехлѣтіе, должно быть испрашиваемо Высочайшее соизволеніе порядкомъ, установленнымъ въ предшедшей статьѣ 1453. См. выше ст. 402 прим.

1455 (по прод. 1871 г.). Члены коммерческаго суда въ войскѣ Донскомъ избираются торговымъ обществомъ, на три года, изъ торговыхъ казаковъ, и утверждаются въ семъ званіи войсковымъ наказнымъ ата-

мыхъ. Сіи выборы производятся въ одно время съ выборами чиновниковъ на прочія должности по гражданскому управленію. См. прим. къ ст. 402.

1455. Вмѣстѣ съ избраніемъ всѣхъ членовъ, назначаются особые кандидаты, для занятія ихъ мѣстъ въ случаѣ смерти, продолжительной болѣзни, или необходимой законной отлучки изъ предѣловъ войска.

1457. Секретарь и присяжные пристава утверждаются въ должностяхъ войсковымъ правленіемъ, по представленіямъ суда, а протоколистъ и писцы опредѣляются самимъ судомъ. См. прим. къ ст. 377 и 402.

1458. Избраніе и назначеніе присяжныхъ попечителей и стряпчихъ производятся коммерческимъ судомъ, на основаніи общихъ правилъ. См. прим. къ ст. 402.

1459. Предсѣдатель, товарищъ его, секретарь и пристава коммерческаго суда получаютъ жалованье по штату, а протоколистъ и писцы по распредѣленію суда, изъ общей суммы, на канцелярію по тому же штату положенной; всѣ расходы по содержанію коммерческаго суда относятся на торговое общество казаковъ. Попечители пользуются доходами, въ уставѣ о торговой несостоятельности (см. ниже разд. V) опредѣленными; а стряпчіе получаютъ награды отъ своихъ кліентовъ по добровольному съ ними условію. См. прим. къ ст. 402.

ОТДѢЛЕНІЕ ТРЕТІЕ.

Предметы и пространство вѣдомства.

1460. Предметы коммерческаго суда суть тѣ же самые, которые опредѣлены въ первомъ разрядѣ сей книги, съ изъятіями, въ нижеслѣдующихъ статьяхъ означенными. См. прим. къ ст. 402.

1461. Коммерческому суду въ войскѣ Донскомъ предоставляется рѣшать окончательно безъ апелляціи всѣ дѣла, по коимъ первоначальный искъ не простирается свыше тысячи пяти сотъ рублей серебромъ. См. прим. къ ст. 402.

1462. Къ непосредственному вѣдѣнію коммерческаго суда принадлежитъ состоящій въ войскѣ Донскомъ торговый словесный судъ. См. прим. къ ст. 402.

ОТДѢЛЕНІЕ ЧЕТВЕРТОЕ.

Порядокъ производства дѣлъ и сношеній.

1463. Коммерческій судъ въ землѣ войска Донскаго въ порядкѣ производства подлежащихъ разсмотрѣнію его дѣлъ, объявленія сторонамъ рѣшительныхъ и частныхъ своихъ опредѣленій, принятія или непринятія на оныя жалобъ, соблюденія установленнаго при подачѣ жалобъ обряда и исполненія всего вообще, предписаннаго въ слѣдующемъ раздѣлѣ III сей книги, руководствуется правилами, въ томъ раздѣлѣ содержащимися. А что сверхъ сего входитъ въ его обязанность, по отно-

шенію собственно къ войсковымъ обязательствамъ, то опредѣлено на нижеслѣдующихъ статьяхъ. См. прим. къ ст. 399 и 402.

1464. Рѣшенія коммерческаго суда, по жалобамъ на оныя, разсматриваются въ Правительствующемъ Сенатѣ. См. прим. къ ст. 402.

1465. Коммерческій судъ, по мѣстному управленію, зависитъ отъ войсковаго наказнаго атамана, дѣйствующаго съ тою же надъ нимъ властію, какая надъ подобными судами присвоена, въ предшедшей главѣ I сего раздѣла, градоначальникамъ. См. прим. къ ст. 402.

1466. Коммерческій судъ разсматриваетъ, судитъ и рѣшитъ касающіяся до торговли дѣла не только торговыхъ казаковъ, въ торговомъ обществѣ находящихся, но и всѣхъ постороннихъ, торговыя связи съ ними имѣющихъ. См. прим. къ ст. 402.

1467. Дѣла слѣдственныя и уголовныя, относящіяся до торговыхъ лицъ и семействъ ихъ, разсматриваются въ установленныхъ для сего мѣстахъ, по общему порядку.

1468. Коммерческій судъ никакихъ дѣлъ не начинаетъ самъ собою, но или по жалобамъ торговыхъ лицъ и по жалобамъ на нихъ, или по донесеніямъ довѣренныхъ торговаго общества, или же по предложеніямъ войсковаго наказнаго атамана и требованіямъ присутственныхъ мѣстъ. См. прим. къ ст. 402.

1469. Общество торговыхъ казаковъ, по своимъ дѣламъ, до торговли относящимся, чрезъ довѣренныхъ своихъ обращается съ просьбами прямо въ комерческій судъ, который, по немедленномъ разсмотрѣніи оныхъ если найдемъ требованія общества основательными и законными, безъ отлагательства оныя удовлетворяетъ, или, когда сіе превышаетъ его власть, ходатайствуетъ о томъ у войсковаго наказнаго атамана. См. прим. къ ст 402.

1470. Коммерческій судъ, когда признаетъ нужнымъ, можетъ приглашать въ свое присутствіе и довѣренныхъ торговаго общества для совѣщанія. См. прим. къ ст. 402.

1471. Въ ревизіи рѣшеній торговаго словеснаго суда, по принесеннымъ на оныя жалобамъ, коммерческій судъ руководствуется общими законами и правилами, изложенными ниже, въ статьяхъ 1850—1864. См. прим. къ ст. 402.

1472 (по прод. 1872 г.). Областной войска Донскаго прокуроръ имѣетъ на дѣйствія областнаго войска Донскаго коммерческаго суда то же вліяніе, какое ему предоставлено по областной войска Донскаго палатѣ уголовнаго и гражданскаго суда.

1473. Въ случаѣ отсутствія или болѣзни прокурора, исправленіе его должности поручается войсковому стряпчему уголовныхъ дѣлъ.

Примѣчаніе. (по прод. 1871 г.). Въ войскѣ Донскомъ учреждены временно должности товарищей войсковаго прокурора, которые исполняютъ, по его распредѣленію, всѣ обязанности бывшихъ войсковыхъ и окружныхъ стряпчихъ.

Примѣчаніе 2 (по прод. 1872 г.). Войсковой прокуроръ переименованъ въ областнаго войска Донскаго прокурора, а товарищи войсковаго прокурора — въ товарищей областнаго войска Донскаго прокурора.

1474. Коммерческій судъ отъ Правительствующаго Сената получаетъ указы, а ему посылаетъ рапорты; къ войсковому наказному атаману входитъ съ представленіями, а отъ него получаетъ предложенія; съ мѣстами войсковаго управленія, равно съ губернскими правленіями и палатами, сносится сообщеніями, а торговому словесному суду даетъ предписанія. См. прим. къ ст. 402.

ОТДѢЛЕНІЕ ПЯТОЕ.

Особенныя обязанности коммерческаго суда въ землѣ войска донскаго.

1. По поселенію общества торговыхъ казаковъ.

1475. Пріемъ въ общество торговыхъ казаковъ и исключеніе изъ онаго относятся къ непосредственной обязанности коммерческаго суда. См. прим. къ ст. 368 и 402.

1476. Коммерческій судъ, по предварительномъ сношеніи съ довѣренными торговаго общества, заблаговременно публикуетъ въ войскѣ, посредствомъ Новочеркасской полиціи и сысканыхъ начальствъ, дабы желающіе вступить въ означенное мѣсто и имѣющіе на то право, предъявили къ нему просьбы свои и свидѣтельства станичныхъ правителей о поведеніи и состояніи ихъ, непремѣнно къ 1-му декабря. См. ст. 385 (прим.), ст. и ст. 402 (прим.) и ст. 42 (прим. 1).

1477. Кто изъ желающихъ къ сему сроку самъ въ коммерческій судъ явиться не можетъ, тому дозволяется представленіе просьбы своей ввѣрить другому. См. прим. къ ст. 402.

1478. Коммерческій судъ внимательнѣйше разсматриваетъ представленныя отъ просителей свидѣтельства, и, удостовѣрясь съ точностію о поведеніи ихъ и несомнительности объявленныхъ ими капиталовъ, дѣлаетъ заключенія свои, кто изъ таковыхъ просителей можетъ, или почему не можетъ быть принятъ въ торговое общество. См. прим. къ ст. 402.

1479. Для разсмотрѣнія, по означеннымъ свидѣтельствамъ (ст. 1478), поведенія и состоянія просителей, назначается декабрь, съ окончаніемъ коего занятія коммерческаго суда по сему предмету прекращаются. См. прим. къ ст. 402.

1480. Въ началѣ января коммерческій судъ представляетъ войсковому наказному атаману два именные списка просителей: одинъ тѣмъ, которыхъ находитъ достойными принятія въ торговое общество, и другой о тѣхъ, кои, по мнѣнію суда вступить въ оное не могутъ. См. прим. къ ст. 402.

1481. Войсковой наказный атаманъ, по разсмотрѣніи сихъ списковъ, если найдетъ заключенія коммерческаго суда правильными, немедленно разрѣшаетъ его на принятіе отъ одобренныхъ положенной съ нихъ суммы; въ противномъ случаѣ предписываетъ суду замѣченные недостатки или упущенія въ тоже время исправить. См. прим. къ ст. 402.

1482. Коммерческій судъ, получивъ отъ назначенныхъ къ пріему въ торговое общество опредѣленныя деньги, снабжаетъ каждаго изъ нихъ свидѣтельствомъ на производство торговли, и въ тоже время о всѣхъ принятыхъ въ общество препровождаетъ именной списокъ, какъ въ войсковое дежурство, для исключенія ихъ изъ списковъ очередныхъ, такъ и въ войсковой приказъ общественнаго призрѣнія, къ свѣдѣнію о слѣдующихъ съ нихъ деньгахъ въ пользу богоугодныхъ заведеній. См. прим. къ ст. 391 и 402.

1483. Войсковое правленіе ежегодно имена всѣхъ принадлежащихъ къ торговому обществу казаковъ, какъ людей, по кругу торговли заслуживающихъ довѣріе, въ соразмѣрность объявленныхъ ими капиталовъ, дѣлаетъ извѣстными, посредствомъ вѣдомостей обѣихъ столицъ, и сверхъ того тремъ синклиту начальству по войску. См. ст. 377 (примѣч.) и ст. 423 (пр. 1).

1484. Деньги, внесенныя принятыми въ торговое общество, коммерческій судъ препровождаетъ по принадлежности въ войсковое дежурство и въ войсковой приказъ общественнаго призрѣнія не позже 1 февраля. См. прим. къ ст. 391 и 402.

1485. Сіи деньги (ст. 1484), до сдачи ихъ, равно и всѣ прочія, въ коммерческій судъ вступающія, принимаются съ записью въ журналъ суда и въ данныя отъ войсковаго правленія книги, хранятся въ кладовой войсковаго казначейства за печатью всѣхъ членовъ, и въ цѣлости своей свидѣтельствуются вмѣстѣ съ прочими суммами. См. примѣч. къ ст. 377 и 402.

Примѣчаніе (по прод. 1872 г.) Войсковое казначейство переименовано въ областное войска Донскаго казначейство.

1486. Коммерческій судъ о наличныхъ суммахъ сообщаетъ войсковому правленію мѣсячныя вѣдомости, а по истеченіи года подробный отчетъ, вмѣстѣ съ подлинными книгами. См. прим. къ ст. 377 и 402.

1487. Сверхъ сего, коммерческій судъ обязанъ ежегодно приводить въ извѣстность всѣхъ войсковыхъ обитателей, хотя и не принадлежащихъ къ торговому обществу, но имѣющихъ торговыя лавки и рыбосѣтные заводы, и вообще производящихъ торгъ на сумму болѣе трехъ сотъ рублей серебромъ, и по распоряженіямъ войсковаго правленія производить положенный съ нихъ денежный сборъ въ пользу войсковаго приказа общественнаго призрѣнія. См. прим. къ ст. 377, 391 и 402.

II. При выдачѣ торговымъ казакамъ кредитныхъ свидѣтельствъ.

1488. Къ обязанности коммерческаго суда принадлежитъ также выдача торговымъ казакамъ кредитныхъ свидѣтельствъ, для займа по оными денегъ въ войсковомъ приказѣ общественнаго призрѣнія. См. прим. къ ст. 391 и 402.

1489. Каждое кредитное свидѣтельство основывается на письменномъ ручательствѣ довѣренныхъ торговаго общества и на собственномъ удостовѣреніи коммерческаго суда въ благонадежности просителя. См. прим. къ ст. 402.

1400. Рукательство довѣренныхъ торговаго общества состоитъ въ томъ, что удостоенный онаго точно имѣетъ показанный въ свидѣтельствѣ собственный капиталъ, и что въ исправномъ платежѣ занимаемой изъ приказа подъ такое свидѣтельство суммы общество ручается. См. прим. къ ст. 391.

1401. Кредитное свидѣтельство коммерческаго суда утверждается подписью всѣхъ членовъ и печатью онаго, вносится подлинникомъ въ особую книгу, и вмѣстѣ съ выдачею онаго просителю, сообщается отъ суда въ копіи въ войсковой приказъ общественнаго призрѣнія. См. прим. къ ст. 391 и 402.

1402. Равнымъ образомъ и коммерческій судъ немедленно извѣщается отъ приказа о каждой произведенной имъ по кредитному свидѣтельству сдачѣ, а судъ съ своей стороны тогда же доводитъ о семъ до свѣдѣнія довѣренныхъ торговаго общества. См. прим. къ ст. 391 и 402.

1403. Въ предупрежденіе неограниченной выдачи кредитныхъ свидѣтельствъ, что съ одной стороны можетъ затруднить обороты войсковаго приказа, а съ другой обременить торговое общество отвѣтственностію, постановлено: 1) Чтобы сіи свидѣтельства выдаваемы были только тѣмъ, которые, при благонадежности своихъ капиталовъ, имѣютъ необходимую въ судѣ надобность. 2) Чтобы въ выдачѣ оныхъ, по старшинству вступающихъ о томъ просьбъ, соблюдалась строгая очередь. 3) Чтобы торговое общество всегда было въ правѣ ревизовать своихъ довѣренныхъ по данными ими рукательствамъ, и въ случаѣ замѣченнаго безпорядка, а тѣмъ болѣе злоупотребленія, приносить жалобу коммерческому суду, для поступленія съ виновными по законамъ. См. прим. къ ст. 391 и 402.

Примѣчаніе. Обязанности коммерческаго суда, въ случаѣ просрочки уплаты сдѣланной въ войсковомъ приказѣ общественнаго призрѣнія торговому казаку ссуды, опредѣляются въ уставѣ о общественномъ призрѣніи.

ГЛАВА ТРЕТІЯ.

Учрежденіе Архангельскаго коммерческаго суда.

ОТДѢЛЕНІЕ ПЕРВОЕ.

Составъ коммерческаго суда и порядокъ опредѣленія.

1404 (по прод. 1863 г.). Составъ Архангельскаго коммерческаго суда опредѣляется особымъ штатомъ: въ немъ помѣщаются предсѣдатель съ товарищемъ и съ двумя членами отъ правительства, опредѣляемыми по распоряженію министра финансовъ, и двумя по избранію купечества изъ Россійскихъ или иностранныхъ, въ гильдію записанныхся купцовъ. См. выше ст. 1274, прим. 1.

1405. Въ Архангельскомъ коммерческомъ судѣ переводчика не полагается; а въ случаѣ надобности, суду предоставляется приглашать толковаго изъ другихъ присутственныхъ мѣстъ, а по мѣрѣ дру-

довъ производить ему плату изъ суммы, на канцелярскіе [illegible] назначенной.

ОТДѢЛЕНІЕ ВТОРОЕ.

Предметы вѣдомства.

1489. Архангельскому коммерческому суду предоставляется рѣшать окончательно и безъ апелляціи всѣ дѣла, по коимъ первоначальный искъ не простирается свыше тысячи пяти сотъ рублей серебромъ.

1490. Къ вѣдомству Архангельскаго коммерческаго суда принадлежатъ, сверхъ означенныхъ въ статьяхъ 1300—1302 предметовъ, опредѣленіе и увольненіе маклеровъ, также снабженіе ихъ инструкціями.

ГЛАВА ЧЕТВЕРТАЯ.

Учрежденіе Тифлисскаго коммерческаго суда.

1491—1494. Отмѣнены, по прод. 1858 года.

РАЗДѢЛЪ ТРЕТІЙ.

Уставъ судопроизводства въ коммерческихъ судахъ.

ГЛАВА ПЕРВАЯ.

О подсудности.

1495. Во всѣхъ спорахъ и тяжбахъ по дѣламъ, вѣдомству коммерческихъ судовъ подлежащимъ, искъ открывается тамъ, гдѣ имѣетъ жительство или пребываніе отвѣтчикъ, хотя бы пребываніе сіе было временное.

См. вып. изъ рѣш. кас. деп. подъ гг. 1807.

1496. Если при заключеніи какого либо торговаго договора, для разбора споровъ, назначенъ сторонами именно какой либо городъ, то хотя онъ онъ не былъ мѣстомъ жительства ни той, ни другой стороны, искъ начинается тамъ, гдѣ договоромъ постановлено.

1497. Если имущество отвѣтчика, составляющее самый предметъ торговой тяжбы, какъ-то: товаръ, судно и тому подобное, находится въ томъ мѣстѣ, гдѣ состоитъ коммерческій судъ: то искъ начинается въ томъ самомъ коммерческомъ судѣ.

1498. Если искъ относится не къ одному, но къ разнымъ отвѣтчикамъ: то истцу предоставляется обратиться въ тотъ коммерческій судъ, коему одинъ изъ отвѣтчиковъ подсуденъ. На семъ основаніи,

предъявитель протестованнаго векселя, на коемъ есть надписателя; можетъ по произволу избирать одного изъ нихъ и обращаться въ случаѣ спора, по сему иску возникшаго, въ тотъ коммерческій судъ, гдѣ онъ имѣетъ жительство или пребываніе.

1529. Мѣстомъ жительства и пребыванія торговаго товарищества по дѣламъ, до цѣлаго товарищества касающимся, почитается то мѣсто, въ которомъ находится его фирма.

1530. Корабль почитается жилищемъ тѣхъ, кои, по званію своему или пребыванію, къ оному принадлежатъ.

ГЛАВА ВТОРАЯ.

О вызовѣ и явкѣ къ суду.

1531. Повѣстка о явкѣ съ судъ отвѣтчику, находящемуся въ томъ же городѣ, доставляется чрезъ присяжнаго служителя; къ отсутствующему же въ уѣздѣ посылается по почтѣ, или съ нарочнымъ, по желанію и на счетъ истца.

1532. Если присяжный служитель состоитъ съ отвѣтчикомъ въ родствѣ, свойствѣ или товариществѣ, то повѣстку доставляетъ самъ приставъ, или употребляетъ къ сему присяжнаго служителя.

1533. Назначеніе срока къ явкѣ отвѣтчика предоставляется усмотрѣнію суда и опредѣляется по разсчисленію дней присутствія, съ тѣмъ однакожъ, что въ обыкновенныхъ случаяхъ, не требующихъ особенной поспѣшности, сей срокъ долженъ быть не менѣе трехъ дней, дабы отвѣтчикъ по крайней мѣрѣ за два дни до явки въ судъ могъ получить повѣстку.

1534. Для отсутствующихъ назначается особенный поверстный срокъ, смотря по разстоянію, полагая по тридцати верстъ на день и считая такой срокъ со того времени, какъ по обыкновенному ходу почты отвѣтчикъ можетъ получить повѣстку.

1535. Отвѣтчику, имѣющему въ томъ же городѣ жительство или пребываніе, повѣстка доставляется на дому лично.

1536. Если посланный съ повѣсткою не застанетъ отвѣтчика дома, то можетъ оставить оную его приказчику, или кому либо изъ его семейства, или хозяину дома, гдѣ онъ имѣетъ жительство, съ роспискою; буде же никого дома не застанетъ, то онъ можетъ въ присутствіи свидѣтелей прибить повѣстку къ дверямъ.

1537. Присяжный служитель отмѣчаетъ на обоихъ образцахъ повѣстки: котораго числа, въ которомъ часу, кому и какъ она объявлена; потомъ, подписавъ на одномъ образцѣ свое имя, оставляетъ оный у отвѣтчика, а на другомъ образцѣ, который обращается въ канцелярію, самъ отвѣтчикъ на оборотѣ долженъ росписаться въ томъ, что такой же образецъ повѣстки получилъ.

1538. Приказъ, вмѣсто повѣстки посылаемый, доставляется отвѣтчику лично чрезъ пристава суда и такимъ же порядкомъ, какъ въ предшедшей статьѣ 1537 постановлено о повѣсткахъ. Онъ можетъ быть

вручена отвѣтчику на дому, или гдѣ онаго, во всякомъ мѣстѣ вблизи церкви, присутственнаго мѣста и биржи, во время собранія.

1539. По приказамъ могутъ быть назначаемы кратчайшіе сроки для явки въ судъ отъ дня до дня и съ часу на часъ.

1540. Въ случаяхъ, не терпящихъ отлагательства вообще, и въ особенности въ дѣлахъ, касающихся до скоропортящихся и водяныхъ торговыхъ отправленій, судъ и въ простыхъ повѣсткахъ, безъ особенныхъ приказовъ, можетъ назначать кратчайшіе сроки: со дня на день и съ часу на часъ.

1541. По объявленіи отвѣтчику повѣстки или приказа, онъ обязанъ явиться въ назначенный день и часъ; а если встрѣтится законное препятствіе, то долженъ суду дать о томъ знать.

1542. Законными препятствіями къ явкѣ считаются: 1) тяжкая болѣзнь отвѣтчика, или его жены; 2) кончина ближняго родственника, живнаго въ его домѣ; 3) физическія непреодолимыя препятствія, какъ напримѣръ: разлитіе водъ, пресѣкшее всякое сообщеніе и тому подобныя. Сіи причины должны быть въ то же время засвидѣтельствованы.

1543. Когда отвѣтчикъ не можетъ явиться по причинѣ законныхъ препятствій, то судъ смотря по обстоятельствамъ, или назначаетъ отсрочку, или требуетъ, чтобы онъ прислалъ отъ себя повѣреннаго, или же, когда онъ находится въ томъ же городѣ, отряжаетъ къ нему одного изъ своихъ членовъ вмѣстѣ съ секретаремъ или помощникомъ, для отобранія отвѣтовъ.

1544. Если отсутствующій отвѣтчикъ, отправясь въ путь для явки къ суду, въ дорогѣ заболѣетъ, или задержанъ будетъ другими непредвидимыми препятствіями: то онъ обязанъ предъявить о томъ немедленно мѣстному начальству или полиціи, которыя должны увѣдомлять о томъ судъ.

1545. Если отвѣтчикъ по первой повѣсткѣ не явится, то судъ полагаетъ опредѣленіе, позволяютъ ли обстоятельства дѣла назначить вторичный срокъ, не причиняя чрезъ промедленіе явнаго ущерба истцу.

1546. Если обстоятельства дѣла позволяютъ назначить вторичный срокъ, то къ отвѣтчику посылается другая повѣстка, съ подтвержденіемъ, что если онъ и по сей не явится, то взысканъ будетъ съ него штрафъ за ослушаніе.

1547. Если отвѣтчикъ по истеченіи означеннаго срока, перваго или вторичнаго, не явится и не пришлетъ ни повѣреннаго, ни даже отзыва о причинахъ не явки: то судъ и безъ него приступаетъ къ разсмотрѣнію дѣла по представленнымъ отъ истца доказательствамъ.

1548. Когда отвѣтчикъ явится въ судъ по истеченіи уже опредѣленнаго срока, но прежде нежели рѣшеніе суда состоялось, то онъ долженъ прежде всего представить причины въ оправданіе просрочки; и если причины будутъ признаны уважительными, то допускается къ отвѣту безъ штрафа; если же онѣ не будутъ уважены, то взыскивается съ него штрафъ и потомъ уже онъ допускается къ отвѣту.

1549. Когда отвѣтчикъ не явился въ судъ, потому что къ объявленію ему призыва сдѣлано упущеніе, то судъ назначаетъ другой срокъ,

и виновнаго въ упущеніи подвергаетъ вознагражденію опредѣленнаго закономъ (ст. 1551) штрафа и убытковъ.

1550. Когда въ назначенный отвѣтчику срокъ не явится самъ истецъ, то судъ полагаетъ на него штрафъ и отсылаетъ отвѣтчика свободнымъ на сей разъ отъ дѣла; но если въ послѣдствіи истецъ явится и представитъ въ оправданіе своей неявки законныя препятствія, въ смыслѣ 1542 означенныя, то дѣло возобновляется по новой его просьбѣ, и отвѣтчикъ привлекается къ суду.

1551. Штрафъ за ослушаніе съ неявившагося истца или отвѣтчика опредѣляется, смотря по важности иска или жалобы, отъ пятнадцати до тридцати и даже до ста пятидесяти рублей серебромъ. Штрафы за ослушаніе съ неявившихся въ коммерческій судъ истца или отвѣтчика обращаются въ доходъ казны.

1552. Когда одна или обѣ тяжущіяся стороны не имѣютъ въ томъ городѣ постояннаго жительства; то, по дѣлу въ судъ, если по дѣлу не послѣдуетъ въ первомъ засѣданіи окончательнаго рѣшенія, онѣ обязаны назначить мѣсто, гдѣ ихъ искать можно, записать о томъ у пристава суда, и о всякой перемѣнѣ жительства давать ему знать.

1553. Ни истецъ, ни отвѣтчикъ, до рѣшенія дѣла въ коммерческомъ судѣ, не могутъ безъ дозволенія суда отлучиться изъ города; но судъ даетъ сіе дозволеніе безъ малѣйшаго удержанія, если истецъ представитъ повѣреннаго, а отвѣтчикъ обезпечитъ иска залогомъ или поручительствомъ.

1554. Когда истецъ представитъ суду уважительныя причины къ подозрѣнію въ намѣреніи отвѣтчика скрыться или отлучиться изъ города, безъ дозволенія суда и безъ обезпеченія иска: тогда судъ требуетъ отъ отвѣтчика, чтобы обезпечилъ неотлучку свою изъ города залогомъ или поручительствомъ; если же онъ не обезпечитъ, то судъ воспрещаетъ ему отлучку изъ города чрезъ полицію, и составляетъ о семъ особый протоколъ.

ГЛАВА ТРЕТІЯ.

Объ отводахъ.

1555. Отвѣтчикъ, явясь въ судъ, если имѣетъ какіе либо отводы, то долженъ прежде всего оные суду представить, не входя въ дѣло.

1556. Подъ отводами разумѣются здѣсь (ст. 1555) всѣ возраженія, какія отвѣтчикъ можетъ принесть къ отклоненію суда, или къ устраненію кого либо изъ членовъ онаго отъ дѣла.

ОТДѢЛЕНІЕ ПЕРВОЕ

Овъ отводахъ къ отклоненію суда.

1557. Когда отвѣтчикъ отклоняетъ судъ неподсудностію, представляя, что дѣло по существу своему не подлежитъ вѣдомству коммерческаго суда: то, по записаніи отзыва сего въ журналъ, судья предвари-

немедленно разсматриваетъ основательность или неосновательность отвода.

1559. Когда причины отвода подсудности признаны будутъ основательными, то судъ опредѣляетъ, чтобы истецъ выдался съ отвѣтчикомъ въ томъ судебномъ мѣстѣ, къ которому дѣло принадлежитъ: сіе опредѣленіе объявляется ему въ то же засѣданіе.

1560. Если отводъ подсудности признанъ будетъ неосновательнымъ, то въ опредѣленіи излагаются причины неосновательности, и, по подписаніи о томъ протокола, въ то же засѣданіе судъ объявляетъ оный отвѣтчику.

1561. Отводъ неподсудности не пріемлется, когда отвѣтчикъ, явясь въ судъ, вступилъ уже въ отвѣтъ на просьбу.

ОТДѢЛЕНІЕ ВТОРОЕ

Объ отводахъ къ устраненію членовъ суда.

1562. Каждый членъ суда можетъ быть устраненъ отъ сужденія по дѣлу въ слѣдующихъ случаяхъ: 1) когда онъ, или жена его находится въ родствѣ съ тяжущеюся стороною до четвертой степени, или въ свойствѣ до второй; 2) когда онъ, или жена его, или ихъ родственники и свойственники въ тѣхъ же степеняхъ, имѣютъ тяжбу въ томъ же коммерческомъ судѣ, по такому же точно дѣлу; 3) когда онъ, или жена его, или ихъ родственники и свойственники въ означенныхъ степеняхъ, имѣютъ какую либо тяжбу въ другомъ судебномъ мѣстѣ, въ которомъ истецъ или отвѣтчикъ долженъ быть судьею; или также когда они заимодавцы или должники того или другаго; 4) когда тяжущійся имѣлъ съ нимъ прежде дѣло, бывшее въ разсмотрѣніи уполномоченнаго суда, хотя бы то было за пять лѣтъ предъ тѣмъ, но не далѣе; 5) когда членъ суда, или его жена, или ихъ родственники и свойственники въ тѣхъ же степеняхъ, имѣютъ съ тяжущимся въ гражданскомъ судѣ дѣло, которое еще не кончено, или хотя и кончено, но не прошелъ еще срокъ, узаконенный для переноса на апелляцію; 6) когда членъ суда состоитъ опекуномъ или попечителемъ одного изъ тяжущихся, или когда онъ можетъ по закону быть его наслѣдникомъ, или когда онъ управляетъ какимъ либо заведеніемъ, принадлежащимъ тяжущемуся, или находится съ нимъ въ товариществѣ; 7) когда членъ суда имѣетъ непримиримую вражду съ тяжущимся, или находится въ тѣсной дружбѣ и пріязни съ его соперникомъ, и когда на то или другое представленіи будутъ уважительные доводы, на дѣлахъ и событіяхъ основанные.

1563. Если по какой либо изъ помянутыхъ въ предшедшей статьѣ 1561 причинъ, членъ суда самъ себя будетъ устранять отъ сужденія по дѣлу, или одна изъ тяжущихся сторонъ на основаніи оныхъ потребуетъ, чтобы онъ былъ устраненъ: то судъ постановляетъ рѣшеніе о томъ, достаточна ли причина къ устраненію, или нѣтъ.

1564. По записаніи такого рѣшенія въ журналъ, если отводъ признанъ будетъ основательнымъ, то отводимый членъ устраняется отъ сужденія по дѣлу.

1564. Все постановленное выше о членѣ суда, разумѣется и о предсѣдателѣ и его товарищѣ.

1565. Въ дѣлахъ, не терпящихъ отлагательства, предсѣдатель можетъ при самомъ объявленіи отвода, устранить отводимаго члена отъ присутствія, предоставивъ ему по возраженіямъ, буде какія имѣетъ противъ отвода, вчинать особое дѣло.

1566. Когда истецъ, или отвѣтчикъ объявитъ на предсѣдателя, или члена суда, въ началѣ или въ продолженіе тяжбы, подозрѣніе въ пристрастіи по дѣлу, по причинѣ посула, взятокъ и другихъ злоупотребленій по должности: то подозрѣваемый немедленно устраняется отъ сужденія того дѣла, и въ то же время судъ сообщаетъ губернскому правленію объ извѣтѣ, для изслѣдованія его и преданія суду по законамъ.

ГЛАВА ЧЕТВЕРТАЯ.

О выслушаніи сторонъ и приведеніи дѣла въ ясность.

1567. Судъ выслушиваетъ и лично отбираетъ показанія отъ обѣихъ тяжущихся сторонъ въ присутствіи.

1568. При отобраніи сихъ показаній, судъ обращаетъ вниманіе на всѣ главныя и побочныя обстоятельства, могущія служить къ приведенію дѣла въ ясность.

1569. Если въ сихъ показаніяхъ обнаруживаются какія либо несообразности, противорѣчія, или теряется связь дѣла, то судъ дѣлаетъ сторонамъ о томъ напоминаніе и внушаетъ обязанность говорить предъ судомъ правду, подъ опасеніемъ взысканій закономъ опредѣленныхъ.

1570. При отобраніи объясненій отъ людей безграмотныхъ, или неопытныхъ въ судныхъ дѣлахъ, судъ обязанъ наблюдать, чтобы они, по простотѣ, недоразумѣнію или по невѣдѣнію о законныхъ послѣдствіяхъ судебнаго признанія, не вводили въ дѣло такихъ показаній, въ истинѣ коихъ они не увѣрены; чтобы въ ихъ объясненіяхъ, по неправильности выраженій, не вкрались такія ошибки и двусмысленности, которыя въ послѣдствіи, противъ намѣренія ихъ, могли бы обратиться противъ ихъ самихъ.

1571. Когда стороны выслушаны и дѣло приведено въ возможную ясность, тогда оно вносится въ особый протоколъ.

ГЛАВА ПЯТАЯ.

О разбирательствѣ чрезъ посредниковъ.

1572. По выслушаніи сторонъ и по приведеніи дѣла въ ясность, если судъ найдетъ, что существо его состоитъ въ спорѣ по товариществу: то объявляетъ тяжущимся, чтобъ разбирались узаконеннымъ именно на сей родъ дѣлъ третейскимъ судомъ (см. зак. гражд.).

Примѣчаніе (по прод. 1868 г.). Въ замѣнъ изложенныхъ въ сей статьѣ правила о судопроизводствѣ въ дѣлахъ торговыхъ, постановлено, что въ тѣхъ мѣстностяхъ, въ коихъ введены новые судебные уставы, всѣ безъ изъятія споры акціонерныхъ компаній разсматриваются и разрѣшаются на основаніи устава гражданскаго судопроизводства 20 ноября 1864 года.

1573. Когда существо дѣла не состоитъ въ спорѣ по товариществу, и судъ найдетъ основаніе иска очевидно правильнымъ, а опроверженія малозначными, или когда напротивъ найдетъ доказательства истца слабыми, а опроверженія отвѣтчика сильными, то немедленно приступаетъ къ законному его рѣшенію.

1574. Въ спорахъ многосложныхъ, коихъ существо не относится къ товариществу, когда по первоначальному объясненію сторонъ не будетъ найдено очевиднаго и рѣшительнаго перевѣса ни въ доказательствахъ, ни въ опроверженіяхъ, и когда сей перевѣсъ можетъ открыться не иначе, какъ въ послѣдствіи тяжбою, затруднительными справками, свидѣтельствами, или дополнительною присягою — судъ, не приступая къ рѣшенію, предлагаетъ прежде сторонамъ, или войти въ мировое соглашеніе при посредствѣ его, или же разобраться добровольнымъ третейскимъ судомъ.

1575. Принять то или другое предложеніе (ст. 1574) зависитъ отъ обоюднаго согласія сторонъ. Если ни то, ни другое не будетъ принято, то судъ приступаетъ къ производству и рѣшенію дѣла на законномъ основаніи.

1576. Если обоюднымъ согласіемъ принято будетъ разбирательство добровольнымъ третейскимъ судомъ, то коммерческій судъ предлагаетъ токмо тяжущимся назначить срокъ, когда можетъ быть отъ нихъ представлена запись на установленіе третейскаго суда, закономъ опредѣленная.

1577. Какъ скоро сей срокъ (ст. 1576) будетъ сторонами назначенъ, коммерческій судъ прекращаетъ у себя всякое по сему дѣлу производство, и въ теченіи срока никакихъ просьбъ и жалобъ по тому дѣлу ни отъ той, или отъ другой стороны не принимаетъ.

Дополненіе (по прод. 1863 г.). При разбирательствѣ третейскимъ судомъ, предоставляется тѣмъ судебнымъ мѣстамъ, изъ коихъ дѣла переданы въ судъ третейскій, удовлетворять во всякое время, т. е. и прежде и въ продолженіи третейскаго суда, просьбы о принятіи мѣръ къ обезпеченію спорнаго имущества, увѣдомляя своевременно третейскій судъ о существѣ послѣдовавшихъ по такимъ просьбамъ разрѣшеній.

1578. По истеченіи срока (ст. 1576), если запись не состоится, дѣло въ коммерческомъ судѣ по жалобѣ той или другой стороны возобновляется точно такъ, какъ бы согласія на добровольный третейскій судъ не было.

1579. Добровольный третейскій судъ можетъ быть установленъ по обоюдному согласію сторонъ и безъ предложенія коммерческаго суда и прежде начатія въ немъ дѣла, и даже тогда, какъ производство его

въ оныхъ будетъ тяжущимся и сохраненъ обыкновенно, если только рѣшеніе сіе подлежитъ апелляціи.

1580. Если обоюдныя стороны согласятся принять къ мировое разбирательство при посредствѣ коммерческаго суда: то судъ предоставляетъ тяжущимся избрать изъ среды его одного или двухъ примирителей; если же они въ семъ положатся на выборъ самого суда, то онъ назначаетъ ихъ изъ своихъ членовъ вмѣстѣ съ секретаремъ, или его помощникомъ.

1581. Примиряющіе обязаны, выслушавъ стороны, сперва представить имъ законы, на основаніи коихъ дѣло можетъ быть рѣшено, а потомъ сообщить и свое мнѣніе о томъ, какимъ образомъ къ полюбовному соглашенію они могли бы быть наиболѣе расположены.

1582. Если примиреніе воспослѣдуетъ, то составленная мировая сдѣлка, и въ оной въ особенности наблюдается, чтобы предметы соглашенія и условія онаго опредѣлены были во всеобщемъ точностію и ясностію, дабы въ послѣдствіи такое примиреніе не могло возбудить новой спори.

1583. По подписаніи тяжущимися мировой сдѣлки, она вносится на протоколъ, и никто изъ сторонъ сообщить ее не можетъ, и дѣло считается окончательно рѣшеннымъ.

1584. Если примиренія не воспослѣдуетъ, то составляется протоколъ, въ коемъ означается только, какія со стороны примиренія сдѣланы были тяжущимся предложенія; и какія отъ нихъ получены отвѣты. Затѣмъ дѣло поступаетъ въ дальнѣйшему производству судебныхъ операцій, на общемъ законномъ основаніи.

1585. Отказъ къ примиренію можетъ быть одинаковъ какъ въ тѣхъ случаяхъ, когда тяжба производится чрезъ повѣренныхъ, такъ и лично, какъ никто они уполномочены къ тому особенною довѣренностію.

1586. Въ тѣхъ случаяхъ, когда апелляціонныя жалобы на рѣшенія третейскихъ судовъ по установленному порядку подлежатъ разсмотрѣнію судовъ коммерческихъ, срокъ на переносъ въ оные дѣлъ назначается двухмѣсячный, разумѣя сіе какъ о судѣ третейскомъ узаконенномъ, такъ и о добровольномъ, если въ семъ послѣднемъ разбирательство, по учиненной тяжущимися записи, производилось по законамъ съ правомъ апелляціи. См. прим. къ ст. 1572.

ГЛАВА ШЕСТАЯ.

О доказательствахъ вообще и разныхъ родахъ оныхъ.

1587. Никакой искъ безъ доказательствъ не пріемлется.

1588. Всѣ правила о судебныхъ доказательствахъ, въ общихъ законахъ изображенныя, сохраняютъ свою силу и въ судѣ коммерческомъ, поколику они не противны особеннымъ правиламъ, ниже сего постановленнымъ.

1589. Въ приведеніи доказательствъ обѣ тяжущіяся стороны должны ограничиваться тѣми показаніями, какія непосредственно при-

видѣлать въ дѣлу и спѣшатся, кромѣ по самому основанію, или подтвержденію или опроверженію начатаго иска.

1500. Доказательствами въ коммерческомъ судѣ пріемлются: 1) собственное признаніе; 2) письменные акты и документы; 3) свидѣтели; 4) присяга.

ГЛАВА СЕДЬМАЯ.

О доказательствѣ собственнымъ признаніемъ.

1501. Признаніе тяжущагося, учиненное въ судѣ или вѣдомо или извѣстно, принимается совершеннымъ доказательствомъ противъ того, отъ кого оное учинено, и освобождаетъ сторону отъ всякихъ дальнѣйшихъ доказательствъ.

1502. Признаніе, сдѣланное вѣ суда, извѣстно, считается недѣйствительнымъ во всѣхъ тѣхъ случаяхъ, въ коихъ законъ, требуя документовъ письменныхъ, не допускаетъ безъ оныхъ посторонними свидѣтелей.

1503. Признаніе, сдѣланное вѣ суда неполное, можетъ, смотря по обстоятельствамъ, имѣть силу неполнаго доказательства.

1504. Когда одинъ изъ тяжущихся показываетъ, что противникъ его учинилъ по сему дѣлу признаніе при производствѣ въ другомъ судебномъ мѣстѣ другаго дѣла, и предоставитъ въ томъ достовѣрную справку, то сіе признаніе пріемлется за признаніе судебное.

1505. Когда въ дѣлѣ много участниковъ, и одинъ или нѣкоторые только изъ нихъ учинили признаніе, а другіе оное опровергаютъ, тогда судъ разсматриваетъ ихъ опроверженія и рѣшитъ достовѣрность или неосновательность признанія по предоставленнымъ отъ нихъ доказательствамъ.

ГЛАВА ВОСЬМАЯ.

О письменныхъ актахъ и документахъ вообще.

1506. Письменные документы, могущіе служить основаніемъ или объясненіемъ дѣла, въ самомъ началѣ и во время продолженія онаго, должны быть представляемы по требованію суда отъ обѣихъ тяжущихся сторонъ безпрекословно и безукоснительно.

1507. Если истецъ, или отвѣтчикъ сошлется на акты или документы, находящіеся въ другомъ мѣстѣ, то на доставленіе оныхъ дается ему срокъ, опредѣляемый смотря по разстоянію того мѣста и по разсчисленію хода почты.

1508. Если сіи акты или документы (ст. 1507) находятся въ рукахъ постороннихъ лица, то судъ можетъ истребовать оные чрезъ полицію.

1509. Когда потребуется для доказательства переписка между тяжущимися (къ которой принадлежатъ и купеческіе ярлыки), то оная должна быть предъявлена, по требованію суда, отъ тяжущихся безпрекословно.

1600. Переписка съ третьимъ постороннимъ лицемъ можетъ быть истребована отъ него въ томъ случаѣ, когда сіе лицо участвовало въ дѣлѣ, въ качествѣ приказчика, коммиссіонера, маклера или посредника, при заключеніи обязательства.

1601. Во всякомъ другомъ случаѣ (ст. 1600), постороннее въ дѣлѣ лицо не обязано выдавать своей частной переписки; но если одна изъ тяжущихся сторонъ предполагаетъ, или навѣрно знаетъ, что соперникъ ея велъ съ постороннимъ лицемъ переписку, въ которой содержались важныя обстоятельства, служащія къ доказательству въ дѣлѣ: то она можетъ предложить сіе лицо во свидѣтели, дабы оное подъ присягою показало, что ему по дѣлу извѣстно.

1602. Письменные документы, какого бы они рода ни были, должны быть представляемы въ подлинникѣ, или въ засвидѣтельствованныхъ копіяхъ, съ приложеніемъ списковъ.

1603. Акты и документы, писанные на иностранныхъ языкахъ, коммерческій судъ принимаетъ не иначе, какъ вмѣстѣ съ переводомъ на россійскій, повѣривъ оный посредствомъ своихъ переводчиковъ.

1604. Если актъ составленъ и совершенъ въ иностранномъ государствѣ по тамошнему обычаю, и не сходно, съ обрядомъ составленія и совершенія подобныхъ актовъ въ Россіи: то онъ тѣмъ не менѣе признается законнымъ актомъ, когда къ опроверженію подлинности его не будетъ представлено доказательствъ.

1605. Если въ представленномъ суду письменномъ актѣ или документѣ, окажется ссылка на другіе акты и документы, то оные также должны быть истребованы, исключая нижеслѣдующихъ случаевъ: 1) когда ссылка, или содержаніе оной, вполнѣ выписана въ представленномъ актѣ, или же инымъ образомъ можетъ быть выведена и доказана ясно; 2) когда представленный актъ самъ по себѣ, и безъ того обстоятельства, по которому въ ономъ сдѣлана ссылка на другой, заключаетъ все, что нужно, для полнаго доказательства.

1606. Если въ представленномъ для доказательства актѣ или документѣ окажется недостатокъ въ существенныхъ принадлежностяхъ, то оный къ дѣлу не пріемлется. Но если актъ заключаетъ въ себѣ недостатокъ въ случайныхъ принадлежностяхъ, то, оставаясь впрочемъ дѣйствительнымъ, не можетъ служить доказательствомъ тѣхъ только обстоятельствъ, кои на такихъ случайныхъ принадлежностяхъ основаны.

1607. Если актъ въ началѣ или въ концѣ заключаетъ очевидно противорѣчіе въ существѣ его, то онъ ни въ какое доказательство принятъ быть не можетъ, исключая однакожъ тотъ случай, когда явственно можетъ быть доказано, что противорѣчіе въ началѣ или въ концѣ онаго произошло отъ описки.

1608. Если актъ именно въ тѣхъ мѣстахъ и статьяхъ, о которыхъ предлежитъ споръ, написанъ въ непонятныхъ словахъ, или выраженіяхъ явно двусмысленныхъ, то онъ теряетъ силу доказательства.

1609. Если при представленіи акта или документа, окажутся въ ономъ приписки въ строкахъ, или на полѣ, другою рукою или разными чернилами, или помарки, или подчистки; также, если въ ономъ цѣлые

листѣ или чистѣ, отборѣнныя, или слова совершенно истерты, или замарани, такъ что прочитать нельзя: то во всѣхъ сихъ случаяхъ сперва должно розыскать и доказать, какимъ образомъ и отъ чего сіе произошло, а потомъ уже судить можетъ ли такой актъ быть принятъ доказательствомъ, и какую силу онъ имѣть можетъ.

1210. Если причина такого тмѣнія (ст. 1209) остается неизвѣстными, между тѣмъ какъ оное оказывается въ тѣхъ именно мѣстахъ и статьяхъ, на коихъ утверждается сила доказательствъ: то актъ или документъ въ доказательство не пріемлется.

1211. Акты и документы надранные, разрѣзанные или разорванные, также не пріемлются, развѣ будетъ достовѣрно доказано, что сіе произошло, или случайно и безъ намѣренія, или послѣдовало при карантинномъ очищеніи, или же по умыслу противной стороны. Впрочемъ надранный вексель или надранное заемное письмо, если они находятся въ рукахъ должника, служатъ обыкновенно доказательствомъ платежа, когда противное тому не будетъ доказано.

1212. Если одна только печать, приложенная къ письменному акту или документу, повреждена или изломана, а впрочемъ не представляется никакого подозрѣнія въ подлогѣ: то сіе одно обстоятельство не можетъ онаго лишить силы доказательства.

1213. Если одна изъ тяжущихся сторонъ съ упорствомъ удерживаетъ принадлежащій къ объясненію дѣла актъ или документъ, или выдаетъ оный въ испорченномъ видѣ, то противная сторона во всякомъ случаѣ можетъ быть допущена къ подтвержденію содержанія его присягою.

1214. Подложность акта или документа ни въ какомъ случаѣ не предполагается до тѣхъ поръ, пока не будетъ ясно доказана.

1215. Разсмотрѣніе дѣлъ о подлогахъ производится уголовнымъ судомъ; а потому, если по производству въ коммерческомъ судѣ одна сторона объявитъ, что она считаетъ актъ подложнымъ: то судъ отсылаетъ спорящихся въ разсмотрѣніе уголовнаго суда и отсрочиваетъ рѣшеніе дѣла до рѣшенія о подлогѣ. Но если отвергаемый по предположенію подлогъ актъ или документъ относится къ одному только какому либо обстоятельству въ дѣлѣ, то судъ, отдѣливъ сіе обстоятельство, не останавливается разсмотрѣніемъ и рѣшеніемъ дѣла по прочимъ обстоятельствамъ.

1216. Если, по изслѣдованію, подлогъ окажется дѣйствительнымъ, то хотя бы оный заключался въ одномъ только словѣ, актъ или документъ не пріемлется въ доказательство.

1217. За представленіе въ судъ такого акта или документа, въ которомъ сдѣланъ подлогъ, если доказано будетъ тосіе не могло быть представляющему безъизвѣстнымъ, онъ предается уголовному суду, хотя бы онъ при самомъ началѣ подозрѣнія устранить оный отъ дѣла рѣшился.

1218. Если одна изъ тяжущихся сторонъ покажетъ, что акты или документы, удостовѣряющіе ея право, случайно повреждены, истреблены или потеряны: то сіе показаніе можетъ быть принято въ такомъ только случаѣ, когда инымъ образомъ будетъ доказано дѣйстви-

точное существованіе и точное содержаніе сихъ актовъ или документовъ.

ГЛАВА ДЕВЯТАЯ.

Объ особенныхъ родахъ письменныхъ доказательствъ.

1619. Къ особеннымъ родамъ письменныхъ документовъ, употребляемыхъ въ дѣлахъ торговыхъ принадлежатъ:

I. Купеческія конторскія книги.
II. Маклерскія книги и записки.
III. Книги по образцу купеческихъ.
IV. Счеты и росписки.

ОТДѢЛЕНІЕ ПЕРВОЕ.

О купеческихъ конторскихъ книгахъ.

1620. Купеческія конторскія книги, если онѣ ведены по установленнымъ правиламъ и съ надлежащею исправностію, имѣютъ силу доказательства во всѣхъ дѣлахъ, кои касаются до товарной и вексельной торговли, до денежныхъ займовъ и другихъ торговыхъ обязательствъ, кои обыкновенно вносятся въ сіи книги.

1) Законы, опредѣляющіе доказательную силу купеческихъ книгъ между торгующими лицами, изложены въ 1620 и послѣд. ст. т. XI уст. торг., но изъ содержанія сихъ законоположеній не видно, чтобы въ случаѣ представленія торговой книги одною изъ спорящихъ сторонъ, спорный вопросъ о томъ: въ кредитъ или за наличныя деньги былъ отпущены товары въ статьяхъ, оспариваемыхъ другою стороною, быть разрѣшаемъ свидѣтельскими показаніями. Посему, при отсутствіи на это разрѣшенія въ законахъ и въ виду положительнаго въ нихъ указанія о способахъ, которыми слѣдуетъ въ этихъ случаяхъ руководствоваться при разрѣшеніи спорныхъ статей, распоряженіе о спросѣ свидѣтеля, спрошеннаго именно въ разъясненіе, послѣдовалъ ли заборъ товара *въ кредитъ* или *за наличныя деньги* и показаетъ ли этотъ заборъ *долгъ по росписки*, является прямымъ нарушеніемъ 409 ст. уст. гр. суд. (Рѣш. граждан. кас. деп. 1871 г. № 1131 Монастырскаго).

2) См. вып. 4 подъ ст. 529.

1621. Купеческія книги служатъ полнымъ доказательствомъ между купцами взаимно, когда внесенныя въ оныя статьи, составляющія предметъ иска, по сравненіи съ книгами отвѣтчика, окажутся сходны.

Конторскія книги не могутъ служить безусловнымъ доказательствомъ уплаты по долговымъ росписямъ конторы отвѣтчика, находящимся въ рукахъ истца. (Рѣш. гражд. кас. деп. 1871 г. № 580).

1622. Если статьи въ книгахъ одного купца не сходны съ статьями въ книгахъ другаго, объявляющаго до оныхъ споръ: то ни тѣ, ни другія книги сами по себѣ не могутъ служить доказательствомъ къ

разрѣшенію спора. Одинокое такое посвидѣтельствованіе въ одной статьѣ не лишаетъ ихъ въ томъ же дѣлѣ силы доказательства по другимъ статьямъ сходнымъ; по крайней мѣрѣ до тѣхъ поръ, пока не будетъ доказано противное.

1623. Въ искахъ противъ лица, къ торговому сословію не принадлежащаго, купеческія книги могутъ быть принимаемы только за половинное доказательство и только въ спорахъ о поставкѣ товаровъ и денежныхъ заемныхъ обязательствахъ: но единственно тогда, когда признаніемъ сего лица, или другими доводами уже доказано, что товары дѣйствительно были поставляемы, или деньги забираемы, сомнѣніе же или споръ состоитъ только о времени, качествѣ или цѣнѣ поставленныхъ или забранныхъ товаровъ, или о срокѣ обѣщаннаго платежа.

1624. Если сіе половинное доказательство (ст. 1623) не будетъ оспоримо или опровергнуто другими сильнѣйшими доказательствами съ противной стороны, то купецъ можетъ быть допущенъ къ подтвержденію своихъ книгъ дополнительною присягою, которая однакожъ должна простираться только на тѣ статьи въ книгѣ, кои подлежатъ спору.

1625. Сила доказательства, какую могутъ имѣть купеческія книги въ дѣлахъ торговыхъ между купцами взаимно, не ограничивается никакимъ срокомъ, кромѣ обыкновенной десятилѣтней давности. Но противъ умершаго купца, книги его теряютъ силу доказательства по прошествіи пяти лѣтъ.

1626. Въ искахъ противъ лицъ, къ торговому сословію не принадлежащихъ, купеческія книги имѣютъ силу половиннаго доказательства только въ теченіи одного года, считая съ того времени, какъ товары поставлены, или деньги взяты.

1627. Постановленный въ предшедшей статьѣ 1626 годичный срокъ, въ случаѣ отлучки за границу, или неизвѣстности мѣстопребыванія того лица, коему товары поставлены, можетъ быть продолженъ до пяти лѣтъ и долѣе, посредствомъ протеста.

1628. Протестъ можетъ быть совершенъ въ коммерческомъ судѣ, но предъявленнымъ отъ купца, до истеченія означеннаго (ст. 1626) годичнаго срока, книгамъ и по словесному его объясненію, что тотъ, кому записанныя въ нихъ статьи товаровъ поставлены, выѣхалъ за границу, или что о мѣстопребываніи его, при всѣхъ стараніяхъ, узнать было невозможно.

1629. Книги купца не принимаются въ доказательство: 1) когда въ нихъ окажутся вновь вставленные, вклеенные или вшитые листы, или найдены будутъ мѣстами поправки и подчистки; 2) когда въ статьяхъ окажутся неисправности, относящіяся къ пользѣ хозяина, коему принадлежатъ книги; 3) когда купецъ, на основаніи тѣхъ же книгъ, объявлялъ прежде въ судѣ искъ и потомъ доказано было, что платежъ имъ былъ полученъ; 4) когда купецъ по судебному приговору объявленъ лишеннымъ довѣрія, или честнаго имени, или признанъ будетъ злостнымъ банкротомъ.

(См. книгу нотарiусъ внесен. дни. напр. ст. 548.

1630. Во всѣхъ вышеозначенныхъ случаяхъ (ст. 1629), книги, теряя силу доказательства въ пользу купца, не теряютъ однако же силы его противъ него самаго.

ОТДѢЛЕНІЕ ВТОРОЕ.

О маклерскихъ книгахъ и записяхъ.

1631. Торговая записка, при посредствѣ присяжнаго биржеваго маклера заключенная и обоюдною подписью договаривающихся сторонъ утвержденная, служитъ между ними за неопровергаемый актъ, хотя бы по нерадѣнію маклера, или по другимъ причинамъ, и не была она внесена въ маклерскую книгу.

1632. Такую же силу доказательства (ст. 1631) имѣетъ и доставленная по требованію суда для справки по дѣлу, за подписью и печатью присяжнаго биржеваго маклера, выписка изъ его книги.

1633. Въ случаѣ отсутствія или смерти маклера, при посредствѣ коего заключенъ торгъ, или иное торговое обязательство, книги его и внесенныя въ нихъ маклерскія записки имѣютъ столько же силы въ доказательствахъ, какъ и сдѣланное подъ присягою показаніе постороннаго свидѣтеля.

1634. Книги маклерскія теряютъ силу доказательства, когда маклеръ за упущеніе въ нихъ, или за злоупотребленіе и обманъ, отрѣшенъ отъ своей должности.

ОТДѢЛЕНІЕ ТРЕТІЕ.

О книгахъ, содержимыхъ по образцу купеческихъ, и о реестрахъ.

1635. Книги и реестры розничныхъ торговцевъ и лавочниковъ, также поставщиковъ разныхъ припасовъ, хлѣбниковъ, погребщиковъ и мастеровыхъ людей, сами по себѣ не имѣютъ силы доказательства, хотя бы они ведены были и по образцу купеческихъ.

1636. Если въ сихъ книгахъ и реестрахъ (ст. 1635), или при оныхъ находятся собственноручныя росписки того, кому товары или припасы поставлены, или работы произведены: то оныя имѣютъ противъ него силу полнаго доказательства.

1637. Если тотъ, кто получалъ товары, припасы, или пользовался работою мастеровыхъ, держалъ у себя отписныя книги или реверсы, и если въ оныхъ полученіе и уплаты вписаны: то такая отписная книга или реверсъ, подобно собственноручной роспискѣ, служитъ полнымъ противъ него доказательствомъ, если онъ продержалъ у себя сію отписную книгу болѣе недѣли, съ того времени, какъ статьи въ оную вписаны, не протестовалъ на невѣрность.

1638. Если такая отписная книга (ст. 1637), безъ вины лавочника, поставщика, или мастероваго потеряна, то для доказательства подлинности другаго, оставшагося у него образца оной, онъ можетъ быть допущенъ къ присягѣ.

1639. Все, сказанное въ предшедшихъ статьяхъ 1637 и 1638 объ отписныхъ книгахъ, разумѣется и о биркахъ, которыя ведутъ биржевые арендщики, извощики и другіе пріемщики и поставщики товаровъ.

ОТДѢЛЕНІЕ ЧЕТВЕРТОЕ.

О счетахъ и роспискахъ.

1640. Счеты, записки и всякія другія домашнія долговыя бумаги сами по себѣ не составляютъ доказательства въ пользу того, кѣмъ они были ведены или составляемы, если не будутъ должникомъ подписаны.

1641. Они (ст. 1640) могутъ быть приняты доказательствомъ противъ того кѣмъ были ведены, когда означаютъ полученный платежъ или уплату.

1642. Счетъ, собственноручно подписанный пріемщикомъ или должникомъ, и возвращенный поставщику или вѣрителю, составляетъ совершенное доказательство въ пользу послѣдняго, если подпись не будетъ отъ перваго протестована въ теченіи одной недѣли.

1643. Росписка въ полученіи платежа, въ коей именно означено, что она выдана въ замѣнъ обязательства, которое надлежало возвратить при платежѣ, составляетъ доказательство въ пользу того, кому она выдана, если нѣтъ спора въ ея подлинности.

1644. Росписка, сдѣланная рукою заимодавца или вѣрителя въ началѣ, или въ концѣ, или на оборотѣ, или на полѣ какого бы то ни было акта, который у него всегда оставался, пріемлется за доказательство учиненной уплаты.

1645. То же (ст. 1644) разумѣется и объ актахъ, составленныхъ въ двойномъ образцѣ, если въ рукахъ должника окажется образецъ, на которомъ рукою заимодавца или вѣрителя сдѣлана росписка.

ГЛАВА ДЕСЯТАЯ.

О доказательствахъ чрезъ свидѣтелей.

1646. Когда одна или обѣ стороны сошлются на свидѣтелей, тогда судъ сперва разсматриваетъ: можетъ ли, по существу дѣла, быть допущено доказательство чрезъ свидѣтелей.

1647. Доказательство чрезъ свидѣтелей не пріемлется въ тѣхъ случаяхъ, гдѣ по законамъ требуются письменныя доказательства, какъ напримѣръ въ спорахъ о наймѣ корабля, въ бодмереѣ, застрахованіи и по другимъ договорамъ, векселямъ и обязательствамъ, кои по закону должны быть заключаемы письменно.

Буквальный смыслъ этой статьи ясно указываетъ, что судъ въ дѣлахъ по договорамъ тогда только можетъ, основываясь на 1647 ст., отказать въ принятіи свидѣтельскихъ показаній, когда по закону обязательно составленіе письменнаго договора. (Рѣш. гражд. кас. деп. 1868 г. № 198 Кротова).

1648. Изъ сего (ст. 1647) изъемлются случаи: 1) когда письменный актъ, или документъ, по обстоятельствамъ не могъ быть сохраненъ, какъ то: въ пожарахъ во время пожара, наводненія, разрушенія и тому подобныхъ случаяхъ; 2) когда письменное обязательство случайно потеряно, но существованіе его и содержаніе можетъ быть съ достовѣрностію доказано.

1649. Когда по разсмотрѣніи существа дѣла, найдено будетъ, что въ ономъ доказательство чрезъ свидѣтелей можетъ быть допущено: тогда судъ постановляетъ опредѣленіе, въ которомъ: 1) назначаетъ день и часъ, когда свидѣтели должны явиться; 2) опредѣляетъ въ краткихъ словахъ и съ надлежащею точностію тѣ обстоятельства, изъ коихъ по существу дѣла требуется отъ свидѣтелей утвержденіе или отрицаніе; 3) поручаетъ одному изъ присутствующихъ при производствѣ дѣла, вмѣстѣ съ секретаремъ или помощникомъ, въ присутствіи сторонъ выслушать свидѣтелей и составить о томъ протоколъ.

1650. Отводы свидѣтелей по неспособности, или по личнымъ отношеніямъ допускаются въ коммерческомъ судѣ, на основаніи общихъ законовъ, постановленныхъ для прочихъ судебныхъ мѣстъ.

1651. Причины къ отводу свидѣтелей должны быть объявлены прежде принятія ихъ, или если они уже приняты, то до крайней мѣры прежде приведенія ихъ къ присягѣ и начатія допроса.

1652. Если свидѣтели находятся въ томъ же городѣ, или близкомъ отъ онаго разстояніи, то они призываются въ судъ повѣстками.

1653. Если свидѣтели находятся въ мѣстахъ, суду не подвѣдомыхъ, то судъ или относится въ губернское правленіе объ отобраніи отъ нихъ подъ присягою показаній и доставленіи оныхъ въ судъ къ назначенному сроку, или же сносится о томъ прямо и безъ посредства губернскаго правленія съ мѣстнымъ полицейскимъ начальствомъ, буде, то признаетъ удобнѣйшимъ.

1654. Если свидѣтель по повѣсткѣ не можетъ явиться въ назначенный срокъ, то онъ долженъ наканунѣ онаго извѣстить о препятствіи, и отряженный въ допросу членъ можетъ назначить другой срокъ: если же свидѣтель не явится и не пришлетъ законнаго объясненія, то судъ подвергаетъ неявившагося свидѣтеля платежу штрафа за ослушаніе, не менѣе трехъ и не болѣе семи рублей пятидесяти копѣекъ серебромъ, а вмѣстѣ съ тѣмъ назначаетъ другой срокъ и посылаетъ повѣстку.

1655. Если свидѣтель и по сей повѣсткѣ (ст. 1654) не явится, то штрафъ за ослушаніе можетъ быть увеличенъ отъ семи рублей пятидесяти копѣекъ серебромъ до пятнадцати рублей серебромъ, и судъ требуетъ чрезъ полицію отобранія отъ него показанія о причинахъ его неявки.

1656. Каждый свидѣтель, явившійся въ судъ, долженъ объявить свое имя, званіе, лѣта и мѣсто жительства, также не состоитъ ли онъ въ родствѣ, свойствѣ или товариществѣ съ одною изъ тяжущихся сторонъ; потомъ онъ приводится къ присягѣ въ томъ, что въ показаніяхъ будетъ говорить правду.

1658. Свидѣтели могутъ быть допущены къ показаніямъ и безъ присяги, если на сіе тяжущіеся согласны.

1659. Предъ допросомъ свидѣтелей дополняется обѣимъ сторонамъ предложить имъ вопросы, какіе по обстоятельствамъ дѣла признаютъ онѣ нужными.

1660. По окончаніи сего, отряженный членъ (ст. 1649) приступаетъ къ допросу, и тогда никто уже неимѣетъ права вмѣшиваться въ оный, или прерывать рѣчи свидѣтелей, но обязанъ обращаться о томъ къ члену. Кто прерветъ рѣчи свидѣтелей, во время допроса, тотъ подвергается взысканію за каждый разъ по три рубли серебромъ штрафа.

1661. Показанія свидѣтелей вносятся въ протоколъ.

1662. По окончаніи допроса, свидѣтели должны прочесть, или со вниманіемъ выслушать всѣ показанія, какія ими сдѣланы; потомъ каждый порознь спрашивается, утверждаетъ ли онъ написанное, и не имѣетъ ли чего еще присовокупить, или что либо отмѣнить въ показаніяхъ.

1663. Всѣ дополненія къ показаніямъ, отмѣны и замѣчанія, какія при семъ чтеніи (ст. 1661) могутъ быть сдѣланы со стороны свидѣтелей, вносятся также въ протоколъ, который потомъ подписывается членомъ, секретаремъ и свидѣтелями, а въ случаѣ ихъ безграмотности, посторонніе лица, по просьбѣ ихъ, прикладываютъ за нихъ руки, въ небытность же лицъ посторонніхъ, секретарь долженъ о томъ при подписи отмѣтить.

ГЛАВА ОДИНАДЦАТАЯ.

О доказательствѣ присягою.

1664. Рѣшить дѣло присягою по взаимному согласію тяжущихся сторонъ зависитъ отъ доброй ихъ воли, и сей способъ рѣшенія есть въ существѣ своемъ мировая сдѣлка. Судъ не можетъ къ тому принудить ни истца, ни отвѣтчика, и въ случаѣ обоюднаго ихъ на то согласія занимаетъ только мѣсто свидѣтеля чинимой тѣмъ или другимъ въ присутствіи присяги.

1665. Если предложеніе одной стороны рѣшить дѣло присягою не будетъ добровольно принято другою, то дѣло рѣшится единственно по представленнымъ доказательствамъ и возраженіямъ, не смотря на предложеніе присяги, которое, не бывъ принято добровольно, считается ничтожнымъ.

1666. Въ нижеслѣдующихъ случаяхъ судъ можетъ одному изъ тяжущихся предложить присягу:

1) Когда представленныя истцемъ доказательства, не бывъ совершенно опровергнуты отвѣтчикомъ, хотя найдены сильнѣе опроверженій, однако же будутъ признаны судомъ недостаточными къ совершенному убѣжденію въ истинѣ. Въ семъ случаѣ судъ предлагаетъ истцу подтвердить доказательства присягою; если онъ на сіе согласится, то доказательства его, присягою подтвержденныя, получаютъ достовѣр-

ногъ, и искъ признается доказаннымъ; если же не согласится, то искъ считается недоказаннымъ, и отвѣтчикъ признается отъ онаго свободнымъ.

2) Когда представленныя отвѣтчикомъ противъ доказательствъ истца опроверженія, бывъ сильнѣе доказательствъ, найдены будутъ однако же судомъ недостаточными къ совершенному убѣжденію въ истинѣ: тогда судъ предлагаетъ отвѣтчику подтвердить опроверженіе присягою, и если онъ на сіе согласится, то опроверженія его, присягою утвержденныя, получаютъ достовѣрность, и искъ считается опровергнутымъ; въ противномъ же случаѣ, опроверженія теряютъ свою силу и не считаются доказанными.

1666. Въ обоихъ означенныхъ въ предшедшей статьѣ 1665 случаяхъ, тогда только предлагается истцу или отвѣтчику присяга, когда судъ, по точномъ разсмотрѣніи дѣла, не найдетъ никакихъ другихъ способовъ усилить доказательства, или опроверженія, и привести ихъ въ достовѣрность безъ присяги.

1667. Не предлагается присяга истцу ни въ томъ случаѣ, когда доказательства и безъ того очевидны, ни въ томъ, когда совсѣмъ нѣтъ доказательствъ уважительныхъ.

1668. Не предлагается также присяга и отвѣтчику ни въ томъ случаѣ, когда опроверженія его очевидны и достовѣрны, ни въ томъ, когда они маловажны.

1669. Сверхъ случаевъ, выше сего означенныхъ, судъ можетъ предложить присягу для удостовѣренія въ количествѣ иска или убытковъ, когда самый искъ и убытки уже доказаны и когда къ точному опредѣленію ихъ не будетъ найдено никакого другаго средства, но въ семъ случаѣ судъ долженъ прежде того назначить самое высшее и крайнее количество, до коего они могутъ простираться, такъ, чтобы показанія подъ присягою не могли выходить изъ сихъ предѣловъ.

1670. Во всѣхъ случаяхъ присяга предлагается самимъ тяжущимся сторонамъ и никогда ихъ повѣреннымъ.

1671. Къ присягѣ по купеческимъ книгамъ не могутъ быть привлекаемы всѣ товарищи торговаго дома, или участвующіе въ одномъ купеческомъ капиталѣ но только тѣ лица, кои вели торгъ.

1672. По ссылкамъ на дѣйствія умершаго, всѣ наслѣдники его могутъ быть допускаемы къ присягѣ сообща, и на томъ же основаніи, на какомъ наслѣдники вообще допускаются къ присягѣ по дѣйствіямъ завѣщателя, то есть, не къ утвержденію дѣйствія, но только къ показанію, что оное было имъ извѣстно или неизвѣстно.

1673. На семъ же основаніи (ст. 1672) и наслѣдники умершаго купца допускаются къ присягѣ по ссылкамъ на его книги. Но когда торгъ переданъ одному наслѣднику и онъ велъ торгъ сей болѣе года, то присяга его одного достаточна.

1674. Присяга совершается по обряду, общими законами установленному, лично, въ присутствіи суда, во время засѣданія онаго.

1675. Въ назначенный для присяги день, соперникъ присягающаго и всѣ участвующіе въ дѣлѣ приглашаются быть свидѣтелями присяги, и о совершеніи оной составляется протоколъ.

1676. Въ случаѣ законныхъ препятствій къ личной явкѣ въ судъ, присяга можетъ быть учинена и на дому присягающаго, въ присутствіи его соперника и члена суда, для сего отряженнаго.

1677. Если тотъ, кому назначена присяга, находится въ отсутствіи и по дальнему разстоянію не можетъ явиться, то о приведеніи его къ присягѣ въ другомъ судебномъ мѣстѣ коммерческій судъ относится въ губернское правленіе, или же сносится о томъ прямо и безъ посредства губернскаго правленія, съ мѣстнымъ полицейскимъ начальствомъ, буде то признаетъ удобнѣйшимъ.

ГЛАВА ДВѢНАДЦАТАЯ.

Объ отвѣтахъ и опроверженіяхъ.

1678. Когда отвѣтчикъ явится въ судъ и отводовъ не представитъ, или отводы его не будутъ судомъ уважены: то онъ въ то же время долженъ дать отвѣтъ по содержанію просьбы.

1679. Истецъ въ правѣ требовать, чтобы отвѣтчикъ давалъ отвѣты на главныя статьи его иска порознь, а отвѣтчикъ обязанъ очистить разомъ какъ тѣ статьи, которыя признаетъ истинными, такъ и тѣ, которыя отвергаетъ.

1680. Истецъ имѣетъ право опровергать отвѣты и показанія своего соперника.

1681. Такое же право (ст. 1680) и въ такой же мѣрѣ предоставляется и отвѣтчику въ разсужденіи объясненій истца.

1682. Истцу предоставляется на волю опровергать показанія соперника своего и представлять свои объясненія въ томъ же засѣданіи, или отложить до другаго.

1683. Если истецъ опровергнетъ показанія отвѣтчика въ томъ же засѣданіи, а отвѣтчикъ въ то же время не представитъ противъ оныхъ оправданій, то судъ приступаетъ въ томъ же засѣданіи къ окончательному дѣла рѣшенію; но когда отвѣтчикъ объявитъ, что онъ имѣетъ представить на вторичное объясненіе истца съ своей стороны вторичные отвѣты, тогда на представленіе оныхъ судъ даетъ ему отсрочку.

1684. Если истецъ пожелаетъ отложить представленіе съ своей стороны объясненія противъ сдѣланнаго отвѣтчикомъ показанія до другаго засѣданія: то судъ, по его требованію, назначаетъ опредѣлительный срокъ въ который онъ обязанъ такое объясненіе представить непремѣнно.

1685. Если такое объясненіе (ст. 1684) сопровождается письменными актами и документами, то истецъ обязанъ представить оные въ судъ по крайней мѣрѣ за два дня до того засѣданія, дабы тѣ акты могли быть предъявлены отвѣтчику при особой повѣсткѣ.

1686. Если и въ семъ случаѣ (ст. 1685), по представленіи со стороны истца вторичнаго объясненія на сдѣланныя со стороны отвѣтчика показанія, сей послѣдній не имѣетъ, или не можетъ представить вторичнаго отвѣта въ томъ же засѣданіи: то судъ приступаетъ къ окончательному по дѣлу рѣшенію, исключая тотъ случай, когда, по уваже-

изъ особыхъ причинъ, признаетъ онъ за нужное назначить отвѣтчику особый опредѣленный срокъ для представленія вторичнаго отвѣта, на тѣхъ же основаніяхъ, какъ въ предшедшей статьѣ 1885 сказано объ отсрочкѣ по требованію истца.

1887. Послѣ двукратныхъ отъ той и другой стороны объясненій, судъ никакихъ дальнѣйшихъ возраженій и опроверженій не допускаетъ, развѣ бы въ теченіи сего времени открылось особенное и новое обстоятельство, требующее разсмотрѣнія.

1888. Каждый изъ членовъ имѣетъ право обращать вниманіе предсѣдателя на то или другое обстоятельство, которое по его мнѣнію въ показаніяхъ истца или отвѣтчика не довольно еще объяснено; и предсѣдатель обязанъ сообразно тому предлагать тяжущимся сторонамъ приличные вопросы.

1889. Во время словесной расправы, когда по взаимнымъ объясненіямъ тяжущихся сторонъ, дѣло уже подробно суду извѣстно, но та или другая изъ нихъ слишкомъ распространяется въ изложеніи частныхъ обстоятельствъ, или впадаетъ въ излишнія повторенія, судъ требуетъ, чтобы онѣ ограничивались возможною краткостію: въ противномъ случаѣ предсѣдатель можетъ обращать объясненія въ вопросы и требовать отъ нихъ въ краткихъ словахъ отвѣтовъ.

1890. Въ дѣлахъ, производимыхъ письменнымъ порядкомъ, полныя объясненія тяжущихся сторонъ сообщаются имъ въ спискахъ съ бумагъ, представляемыхъ отъ той или другой стороны.

1891. Сроки для представленія вновь каждаго изъ такихъ объясненій постановляются отъ семи до семи дней, считая съ того времени, какъ предъявлены бумаги соперника.

1892. Судъ во всякомъ случаѣ можетъ требовать тяжущихся на лицо, а кто по законнымъ причинамъ явиться не можетъ, къ тому судъ отряжаетъ одного изъ своихъ членовъ съ секретаремъ, для отобранія объясненій.

ГЛАВА ТРИНАДЦАТАЯ.

О повѣркѣ доказательствъ и опроверженій.

1893. Приводимыя по дѣлу доказательства могутъ быть повѣряемы: 1) свидѣтельствомъ на мѣстѣ; 2) осмотромъ свѣдущихъ людей.

ОТДѢЛЕНІЕ ПЕРВОЕ.

О свидѣтельствѣ на мѣстѣ.

1894. Если признано будетъ нужнымъ, по просьбѣ сторонъ, или по опредѣленію суда, допустить свидѣтельство на мѣстѣ въ такомъ дѣлѣ, въ которомъ удостовѣреніе не требуетъ особенныхъ искусственныхъ, или опытныхъ познаній: то судъ можетъ отрядить для сего одного изъ своихъ членовъ вмѣстѣ съ секретарскимъ помощникомъ.

1895. Свидѣтельство на мѣстѣ можетъ быть допущено только въ та-

комъ случаѣ, когда оное можетъ быть произведено на томъ же городѣ или портѣ, или въ самомъ близкомъ отъ него разстояніи.

1696. Издержки на переѣздъ, какія могутъ встрѣтиться въ семъ послѣднемъ случаѣ (ст. 1695), обращаются на счетъ той стороны, которая требовала свидѣтельства; если же свидѣтельство назначается по опредѣленію суда, то издержки сіи обращаются на тѣхъ, кто по дѣлу будетъ обвиненъ.

1697. Свидѣтельство производится въ присутствіи обѣихъ сторонъ, которыя въ назначенный отряженнымъ членомъ день и часъ должны лично явиться на показанное мѣсто, или прислать отъ себя повѣренныхъ.

1698. Объ оказавшемся при свидѣтельствѣ составляется протоколъ.

ОТДѢЛЕНІЕ ВТОРОЕ.

Объ осмотрѣ свѣдущихъ людей.

1699. Когда потребуется произвесть осмотръ, сличить или оцѣнить работы, товары, корабли или иные предметы торговли и промышленности, тогда судъ постановляетъ опредѣленіе о назначеніи для сего трехъ свѣдущихъ людей изъ биржевыхъ маклеровъ, браконщиковъ, досмотрщиковъ, или другихъ присяжныхъ; если же по тому предмету торговли и промышленности присяжныхъ нѣтъ, то судъ долженъ самъ избрать и тотчасно назначить трехъ извѣстныхъ ему свѣдущихъ въ томъ дѣлѣ людей.

1700. Если тяжущіяся стороны изберутъ сами по взаимному согласію одного или нѣсколькихъ свѣдущихъ, то избранныя сторонами лица допускаются къ осмотру предпочтительно другимъ.

1701. Никто изъ лицъ, принадлежащихъ по торгу или промышленности къ сословію истца или отвѣтчика, не можетъ отрицаться отъ сего назначенія.

1702. Кто извиняется по болѣзни или по другимъ уважительнымъ причинамъ, тотъ долженъ о томъ дать знать суду не позже трехъ дней послѣ назначенія, когда на мѣсто его назначаетъ другаго.

1703. Если одна изъ тяжущихся сторонъ отводитъ кого либо изъ назначенныхъ свѣдущихъ людей, то она обязана въ теченіе трехъ дней объявить о томъ въ судѣ письменно, съ объясненіемъ причинъ отвода. По прошествіи сего срока, отводы не пріемлются и назначенные судомъ свѣдущіе люди приступаютъ къ осмотру.

1704. Отводъ свѣдущихъ людей допускается по тѣмъ причинамъ, по которымъ, на основаніи общихъ законовъ, допускается въ судебныхъ мѣстахъ отводъ свидѣтелей (ст. 1650).

1705. Если до разсмотрѣнія отводовъ, судъ найдетъ причины ихъ основательными, то постановляетъ опредѣленіе, которымъ, вмѣсто одного свѣдущаго, назначаетъ другаго; если же отводы судомъ признаны будутъ неосновательными, то допускаются къ осмотру прежде назначенные свѣдущіе люди.

1706. Назначенные или избранные для осмотра свѣдущіе люди, по взаимному между собою соглашенію, опредѣляютъ день и часъ, въ который они могутъ приступить къ исполненію поручения, и даютъ о томъ знать суду, который съ своей стороны повѣщаетъ тяжущихся, а свѣдущимъ людямъ сообщаетъ нужныя для производства осмотра бумаги.

1707. Если кто изъ призванныхъ къ осмотру свѣдущихъ людей въ назначенный день и часъ не явится, то на мѣсто его призывается другой, или по взаимному согласію сторонъ, или по назначенію суда; а на не явившагося безъ уважительныхъ причинъ налагается штрафъ отъ шести до тридцати рублей серебромъ.

1708. Осмотры, свидѣтельства и оцѣнки со стороны свѣдущихъ людей должны быть производимы въ присутствіи обѣихъ спорящихся сторонъ или ихъ повѣренныхъ.

1709. Спорящіеся обязаны назначенныхъ свѣдущихъ людей не только допустить къ осмотру, свидѣтельству или оцѣнкѣ, но и доставлять по ихъ требованію всѣ нужныя свѣдѣнія и объясненія.

1710. По окончаніи осмотра, свидѣтельства или оцѣнки, свѣдущіе люди обязаны составить о всемъ томъ, что ими найдено, подробное донесеніе, и по прочтеніи онаго спорящимся, представить оное въ судъ, а по требованію онаго утвердить и присягою.

1711. Сіе донесеніе (ст. 1710) составляется однимъ изъ нихъ по порученію прочихъ и подписывается всѣми; если же они писать не умѣютъ, то, по объявленіи о томъ въ судѣ при самомъ назначеніи времени для осмотра (ст. 1706), судъ можетъ отрядить для составленія сего донесенія секретарскаго помощника.

1712. Въ случаѣ медленности въ представленіи сего донесенія (ст. 1710) отъ свѣдущихъ людей, судъ можетъ назначить имъ самый кратчайшій для сего срокъ.

1713. Если донесеніе признано будетъ недостаточнымъ, то судъ можетъ вновь назначить другихъ свѣдущихъ людей, которымъ предоставляется требовать отъ прежнихъ всѣхъ объясненій, какія признаны будутъ нужными.

ГЛАВА ЧЕТЫРНАДЦАТАЯ.

О рѣшеніяхъ и исполненіи оныхъ.

1714. Рѣшенія коммерческихъ судовъ утверждаются на законахъ; въ тѣхъ же случаяхъ, на кои нѣтъ точныхъ и ясныхъ законовъ, дозволяется принимать въ основаніе торговые обычаи и примѣры рѣшеній, въ томъ же судѣ послѣдовавшихъ и вступившихъ окончательно въ законную ихъ силу.

1715. Рѣшенія относятся или къ существу дѣла, или къ особеннымъ онаго обстоятельствамъ. Въ первомъ случаѣ судъ излагаетъ опредѣленія рѣшительныя, а въ послѣднемъ частныя.

ОТДѢЛЕНІЕ ПЕРВОЕ.

О образѣ составленія опредѣленій вообще.

1716. Опредѣленія полагаются непосредственно по окончаніи выслушанія сторонъ, ихъ доказательствъ, опроверженій и объясненій.

1717. Если, по усмотрѣнію предсѣдателя или членовъ, потребуется предварительное соображеніе представленныхъ къ дѣлу актовъ и документовъ или совѣщаніе по онымъ, то, какъ въ томъ, такъ и въ другомъ случаѣ, опредѣленіе можетъ быть отложено до будущаго засѣданія, но не долѣе.

1718. Если встрѣтится дѣло многосложное, то предсѣдатель можетъ поручить одному изъ членовъ войти въ подробное разсмотрѣніе всѣхъ его обстоятельствъ, актовъ и документовъ, и предложить о немъ присутствію въ слѣдующее засѣданіе словесно, или въ краткой запискѣ.

1719. Опредѣленіе недѣйствительно, если при составленіи его, кромѣ предсѣдателя или его товарища, было въ присутствіи менѣе трехъ членовъ, засѣдавшихъ въ продолженіи всего производства дѣла.

1720. Предсѣдатель, или членъ, не присутствовавшій во время производства дѣла, не можетъ имѣть голосъ въ опредѣленіи, исключая, когда дѣло вновь подвергается разсмотрѣнію въ его присутствіи.

1721. Если въ случаѣ отсутствія, или устраненія по дѣлу предсѣдателя, или нѣкоторыхъ членовъ, число ихъ будетъ недостаточно къ составленію опредѣленія: то оное пополняется, на основаніи статьи 1880, чрезъ приглашеніе одного или болѣе изъ кандидатовъ.

1722. Когда мнѣніе членовъ не единогласно, то по оному производится совѣщаніе.

1723. Въ совѣщаніяхъ по дѣлу предсѣдатель имѣетъ право требовать мнѣнія отъ каждаго члена порознь, и рѣшеніе составляется по большинству голосовъ.

1724. Голосъ предсѣдательствующаго имѣетъ перевѣсъ единственно въ случаѣ совершеннаго равенства двухъ различныхъ мнѣній.

1725. Большинство голосовъ считается: когда при трехъ членахъ два, или при четырехъ три будутъ одного мнѣнія, а прочіе другаго; или когда при пяти членахъ, три или четыре одного мнѣнія, а два или одинъ другаго; или при шести членахъ, четыре или пять одного мнѣнія, а два или одинъ другаго.

1726. Не считается большинствомъ голосовъ, не раздѣленіемъ ихъ, когда при четырехъ членахъ два будутъ одного мнѣнія, а два другіе разныхъ; или когда при пяти, три будутъ одного мнѣнія, а два другіе члена раздѣлятся на два мнѣнія; или когда при шести членахъ три будутъ одного мнѣнія, а три другіе раздѣлятся на два или на три мнѣнія.

1727. При раздѣленіи голосовъ, опредѣленіе отлагается до будущаго засѣданія, къ коему приглашаются одинъ или два члена изъ кандидатовъ суда.

1728. Приглашаемые въ семъ случаѣ (ст. 1727) члены, по выслушаніи дѣла, должны только розпять голоса, присоединившись къ одному изъ тѣхъ мнѣній, которое они считаютъ ближайшимъ къ истинѣ.

1729. Секретарь въ совѣщаніяхъ голоса не имѣетъ. Но если замѣтитъ въ рѣшеніи явное противорѣчіе обстоятельствамъ дѣла или закону, то обязанъ доложить о томъ присутствію; и когда его представленіе не будетъ уважено и опредѣленіе состоится, то прежде записанія онаго въ журналъ, секретарь долженъ еще разъ повторить свое представленіе; а если и тогда оно принято не будетъ, то записать свое въ журналъ.

1730. Частныя опредѣленія, относящіяся не къ существу дѣла, но къ особеннымъ онаго обстоятельствамъ, могутъ быть дополняемы и отмѣняемы послѣдующими опредѣленіями, съ изъясненіемъ причинъ дополненія или отмѣны по обстоятельствамъ дѣла.

1731. Когда по дѣлу состоится опредѣленіе рѣшительное, то оно ни въ какомъ случаѣ не можетъ быть ни отмѣнено, ни измѣнено другимъ опредѣленіемъ.

ОТДѢЛЕНІЕ ВТОРОЕ.

Порядокъ объявленія, отправленія и исполненія по опредѣленіямъ частнымъ.

1732. Когда опредѣленіе частное состоялось въ личномъ присутствіи обѣихъ сторонъ, или ихъ повѣренныхъ, то оно объявляется имъ тутъ же лично. По желанію ихъ выдается имъ съ онаго скрѣпленная копія.

1733 (по прод. 1863 г.). Если частное опредѣленіе состоялось безъ бытности въ судѣ тяжущихся, или ихъ повѣренныхъ, то въ объявленіи онаго поступается по правиламъ, установленнымъ въ статьяхъ 1739 и 1740, относительно порядка объявленія опредѣленій рѣшительныхъ.

1734. Въ присутственное время истцу и отвѣтчику дозволяется приходить въ канцелярію и освѣдомляться о послѣдовавшихъ по производству дѣлъ опредѣленіяхъ.

1735. Когда частнымъ опредѣленіемъ назначается такое производство по дѣлу, при которомъ должны находиться обѣ стороны: то при объявленіи онаго имъ въ присутствіи, или чрезъ пристава, назначается имъ и время явки, и сіе служитъ имъ повѣсткою.

1736. Когда частнымъ опредѣленіемъ суда назначается произвести свидѣтельство на мѣстѣ или осмотръ чрезъ свѣдущихъ людей, то стороны приглашаются къ явкѣ на мѣсто особою повѣсткою, а для наряда свѣдущихъ людей чинится отношеніе, куда слѣдуетъ. Въ повѣсткѣ и отношеніи должно быть означено мѣсто, время, спорный пунктъ, или обстоятельство дѣла и причины, по которымъ судъ приговорилъ произвести свидѣтельство, или осмотръ.

1737. Когда судъ постановляетъ допустить доказательство чрезъ свидѣтелей, или чрезъ присягу, то въ опредѣленіи должны быть означены съ надлежащею точностію спорные пункты, или то обстоятельство дѣла, по которому требуется отобрать показаніе свидѣтелей, или учинить присягу.

ОТДѢЛЕНІЕ ТРЕТІЕ.

Порядокъ объявленія, отправленія и исполненія опредѣленій рѣшительныхъ.

1738. Опредѣленія рѣшительныя, постановляемыя судомъ въ присутствіи сторонъ, объявляются имъ при открытыхъ дверяхъ, такимъ же порядкомъ, какъ сказано выше (ст. 1732) объ опредѣленіяхъ частныхъ; копіи съ оныхъ выдаются имъ по подписаніи протокола, въ тотъ же или на другой день, за скрѣпою секретаря.

1739. Если во время прочтенія въ присутствіи рѣшительнаго по дѣлу опредѣленія, одной изъ тяжущихся сторонъ, или обѣихъ на лицо не будетъ: то копіи посылаются къ нимъ на домъ при повѣсткахъ, на которыхъ приставъ или присяжный служитель долженъ засвидѣтельствовать и время врученія.

1740. Въ случаѣ отсутствія изъ города одной стороны безъ вѣдома и дозволенія суда, опредѣленіе считается ей объявленнымъ со дня, означеннаго въ повѣсткѣ, при которой послана копія съ онаго.

1741. Когда опредѣленіе послѣдовало въ отсутствіи отвѣтчика, который и по первому призыву къ отвѣту ни самъ не явился, ни поручennаго отъ себя не прислалъ, то для объявленія ему сего опредѣленія посылается съ онаго копія при указѣ въ городскую или земскую полицію, для объявленія на мѣстѣ его жительства. См. прим. къ ст. 677.

1742. Отвѣтчикъ безвѣстно отсутствующій извѣщается объ опредѣленіи чрезъ троекратное напечатаніе въ вѣдомостяхъ обѣихъ столицъ, и въ вѣдомостяхъ губернскихъ, гдѣ онъ есть.

1743. Опредѣленіе частное считается вступившимъ въ законную силу съ того самаго времени, какъ оное объявлено тяжущимся порядкомъ вышеположеннымъ.

1744. Опредѣленія суда, не подлежащія апелляціи, приводятся въ исполненіе непосредственно послѣ ихъ объявленія.

1745. Когда судъ признаетъ за нужное для исполненія опредѣленій допустить отсрочку, то въ самомъ томъ опредѣленіи должно быть означено: какой именно срокъ назначенъ и по какимъ уваженіямъ.

1746. Должникъ не можетъ воспользоваться отсрочкою: 1) когда имущество его за неплатежъ по другимъ долгамъ продается съ публичнаго торга; 2) когда онъ впалъ въ несостоятельность; 3) когда онъ подвергся штрафу за ослушаніе; 4) когда онъ посаженъ въ тюрьму; наконецъ, 5) во всякомъ томъ случаѣ, когда какимъ либо его дѣйствіемъ уменьшается благонадежность въ исправномъ съ его стороны исполненіи заключеннаго съ вѣрителемъ условія, или постановленнаго судомъ опредѣленія.

1747. Исполненіе по всѣмъ рѣшительнымъ опредѣленіямъ коммерческаго суда производится чрезъ полицію, на томъ же основаніи, какъ и исполненіе по рѣшеніямъ другихъ судебныхъ мѣстъ.

1748. Полиція, получивъ изъ коммерческаго суда указъ о приведеніи опредѣленія въ исполненіе, обязана произвесть оное буквально, не входя отнюдь ни въ какое разсужденіе, а если бы встрѣтила какое либо недоразумѣніе или сомнѣніе, то должна требовать разрѣшенія отъ того же самаго суда.

ГЛАВА ПЯТНАДЦАТАЯ.

О жалобахъ на рѣшенія коммерческихъ судовъ, и о апелляціи.

1749. На частныя опредѣленія жалоба не пріемлется прежде опредѣленій рѣшительныхъ.

1750. Изъ сего (ст. 1749) изъемлются слѣдующіе случаи: 1) когда жалоба приносится на отказъ въ правосудіи, то есть, когда судъ не пріемлетъ спора къ своему разсмотрѣнію, считая вѣдомству его не подлежащимъ; 2) когда жалоба приносится на то, что предъявленный отъ стороны отводъ суда или судьи судомъ не уваженъ; 3) когда жалоба приносится на то, что судъ, принявъ искъ безъ доказательствъ, оному свойственныхъ и закономъ установленныхъ, допускаетъ или требуетъ такихъ доказательствъ, кои въ томъ родѣ дѣлъ воспрещены закономъ, такъ, напримѣръ, когда въ спорѣ о бодмереѣ, о застрахованіи, о денежныхъ займахъ и тому подобныхъ договорахъ и обязательствахъ, кои закономъ положено совершать письменно, судъ, вмѣсто письменныхъ доказательствъ, приметъ, или допуститъ доказательства чрезъ свидѣтелей.

1751. Во всѣхъ случаяхъ, означенныхъ въ предшедшей статьѣ 1750, жалоба на частныя опредѣленія суда допускается и прежде рѣшительныхъ опредѣленій, на общемъ законномъ основаніи, безъ обряда апелляціи, не токмо въ дѣлахъ, подлежащихъ апелляціи, но и въ тѣхъ, кои по цѣнѣ иска не подлежатъ оной.

1752. Жалоба на частныя опредѣленія въ случаяхъ, означенныхъ въ статьѣ 1750, подлежитъ разсмотрѣнію въ Правительствующемъ Сенатѣ, но предъявляется прежде въ коммерческомъ судѣ.

1753. Срокъ на предъявленіе такихъ жалобъ (ст. 1752) въ коммерческомъ судѣ полагается восьмидневный, считая оный со дня, какъ объявлено будетъ сторонамъ частное опредѣленіе.

1754. Судъ, получивъ такую жалобу (ст. 1752), останавливается въ дальнѣйшемъ дѣлопроизводствѣ, и, приложивъ, по содержанію ея, всѣ нужныя объясненія, отправляетъ оную не позже, какъ чрезъ недѣлю, въ Правительствующій Сенатъ, подъ страхомъ наказанія, положеннаго общимъ закономъ за утайку формальнаго судебнаго акта.

Примѣчаніе. Всѣ присутственныя мѣста второй степени обязаны въ объяснительныхъ рапортахъ по принесеннымъ на опредѣленія и распоряженія ихъ частнымъ жалобамъ излагать, согласно статьямъ 131, 133 и 186 свода губернскихъ учрежденій, всѣ обстоятельства, не-

обходимыя къ разрѣшенію тѣхъ жалобъ, въ надлежащей ясности, правильности, полнотѣ и порядкѣ, и, избѣгая всякаго излишества и повтореній, всегда прописывать: во первыхъ, существенное содержаніе прошеній, послужившихъ началомъ дѣла; во вторыхъ, важнѣйшіе документы, на коихъ основываются жалобы и обжалованныя распоряженія, и въ третьихъ, относящіеся къ дѣлу приговоры судебныхъ мѣстъ. Въ случаѣ отступленія отъ установленныхъ правилъ, они подвергаются строгой по законамъ отвѣтственности.

1755. Сторона, которая недовольна рѣшительнымъ опредѣленіемъ коммерческаго суда и желаетъ перенесть дѣло въ Сенатъ по апелляціи, должна объявить о семъ въ судѣ въ теченіи восьмидневнаго, а по дѣламъ фрахтовымъ, вексельнымъ и конкурснымъ, въ теченіи трехдневнаго срока.

1756. Апелляціонное прошеніе на рѣшительное опредѣленіе коммерческаго суда подается въ тотъ же коммерческій судъ въ двойномъ образцѣ. См. прим. къ ст. 1469.

1757. Срокъ на подачу апелляціоннаго прошенія въ коммерческій судъ полагается двухмѣсячный, считая со дня объявленія опредѣленія, а для отсутствующихъ, со дня послѣдняго припечатанія въ вѣдомостяхъ; по дѣламъ же фрахтовымъ, вексельнымъ и конкурснымъ мѣсячный.

Примѣчаніе. Опредѣленные въ сей статьѣ мѣсячный и двухмѣсячный сроки для подачи апелляціонныхъ жалобъ на рѣшенія коммерческихъ судовъ, считаются полными мѣсяцами, и окончаніемъ сихъ сроковъ полагается то самое число, съ котораго они по сей статьѣ исчисляются. Право апелляціи теряется съ истеченіемъ означеннаго числа или дня.

1758. По принятіи объявленія о намѣреваемомъ переносѣ дѣла на апелляцію, судъ пріостанавливаетъ исполненіе.

1759. Когда противная сторона потребуетъ, чтобы рѣшеніе суда было приведено въ исполненіе, не смотря на переносъ дѣла: то должна подать о томъ въ судъ письменное прошеніе и при ономъ представить благонадежный залогъ въ обезпеченіе иска, на случай перевершенія дѣла.

1760. Въ недостаткѣ залога, пріемлется и поручительство, буде на сіе противная сторона согласна.

1761. Для удостовѣренія въ достаточности залога или надежности поручительства, объявляется о нихъ противной сторонѣ съ тѣмъ, что она въ теченіи трехъ дней обязана сдѣлать о нихъ отзывъ.

1762. Если по прошествіи трехъ дней отзыва не будетъ, то залогъ или поручительство пріемлется.

1763. Если, напротивъ, объявленъ будетъ споръ противъ достаточности залога или поручительства, то судъ рѣшитъ, принять ли оный или нѣтъ.

1764. На сіе опредѣленіе (ст. 1763) жалоба не принимается; но если залогъ или поручительство окажутся въ послѣдствіи дѣйствительно недостаточными, то судъ подвергается взысканію недостающаго.

1765. По полученіи апелляціоннаго прошенія, судъ немедленно сообщаетъ съ онаго копію противной сторонѣ, для представленія на оное объясненій, назначая крайнимъ срокомъ для сего мѣсяцъ; а между тѣмъ доноситъ Правительствующему Сенату о намѣреваемомъ переносѣ дѣла и постановляетъ опредѣленіе объ изготовленіи онаго къ отсылкѣ въ Правительствующій Сенатъ.

1766. Если дѣло производилось письменнымъ порядкомъ, то оное препровождается въ подлинникѣ при описи; а если словесною расправою, то изъ журналовъ и протоколовъ составляется подробная и точная выписка, за подписью предсѣдателя и скрѣпою секретаря, въ томъ порядкѣ времени, какъ они въ судѣ съ самаго начала дѣла до окончанія онаго ведены были.

ГЛАВА ШЕСТНАДЦАТАЯ.

О судебныхъ задержкахъ по производству дѣлъ въ коммерческомъ судѣ

1767. Въ коммерческомъ судѣ употребляется по дѣламъ просительскимъ гербовая бумага, со взысканіемъ за оную установленныхъ пошлинъ.

1768. Исковыя пошлины по дѣламъ, разбирательству коммерческихъ судовъ подлежащимъ, взыскиваются въ томъ только случаѣ, когда дѣло, принадлежа къ исковому судопроизводству, вмѣсто словесной расправы обращается, по желанію тяжущихся или по опредѣленію суда, къ исковому производству.

1769. За несправедливые иски и споры полагается при первоначальныхъ рѣшеніяхъ коммерческаго суда штрафъ по пяти копѣекъ съ рубля въ пользу казны, сверхъ взысканія по вексельнымъ дѣламъ за исполненіе рѣшеній четырехъ-процентнаго сбора.

1770. При объявленіи на рѣшеніе коммерческаго суда неудовольствія, взыскивается въ залогъ правой апелляціи шестьдесятъ рублей серебромъ, а въ штрафъ за неправую апелляцію по десяти копѣекъ съ рубля.

РАЗДѢЛЪ ЧЕТВЕРТЫЙ.

О торговыхъ словесныхъ судахъ.

ГЛАВА ПЕРВАЯ.

Общее учрежденіе торговыхъ словесныхъ судовъ.

ОТДѢЛЕНІЕ ПЕРВОЕ.

Составъ и предметы вѣдомства.

1771. Торговые словесные суды учреждены при магистратахъ и ратушахъ для разбора и рѣшенія споровъ и исковъ по обязатель-

ствамъ и договорамъ, торговлѣ свойственнымъ, на тотъ конецъ, дабы торгующіе безъ крайней необходимости не вступали въ судопроизводство письменное, которое сопряжено съ важною для нихъ потерею времени. См. прим. къ ст. 717.

Примѣчаніе 1. Въ городахъ: Шенкурскѣ, Холмогорахъ, Колѣ, Кеми, Онегѣ и Пинегѣ разбираютъ словесныя просьбы сами ратуши. См. прим. къ ст. 28.

Примѣчаніе. 2. Словесные суды, учрежденные въ городахъ для разбора ссоръ и распрей, случающихся въ частяхъ города, существенно различны отъ торговыхъ словесныхъ судовъ. (Общ. учрежд. губ. ст. 4549—4558). См. прим. къ ст. 717 и прим. 1 къ ст. 1303.

Примѣчаніе 3 (по прод. 1863 г.). При думѣ Вознесенскаго посада (Владимірской губерніи Шуйскаго уѣзда) учрежденъ, на основаніи статей 1771—1793, торговый словесный судъ, въ отношеніи дѣлопроизводства подчиненный Шуйскому городовому магистрату. См. прим. къ ст. 28 и 717.

Примѣчаніе 4 (по прод. 1863 г.). Въ городахъ Мокшанѣ и Городищахъ, Пензенской губерніи, учреждены при думахъ торговые словесные суды. См. прим. къ ст. 717.

Примѣчаніе 5 (по прод. 1863 г.). Для разбора и рѣшенія словеснымъ порядкомъ исковъ по торговлѣ учрежденъ при думѣ безуѣзднаго города Маяки (Херсонской губерніи), на основаніи статей 1771—1793, торговый словесный судъ изъ двухъ словесныхъ судей. Въ отношеніи дѣлопроизводства подчиненъ сей судъ Одесскому городовому магистрату. См. прим. къ ст 28 и 717.

Примѣчаніе 6 (по прод. 1869 г.). Замѣнено правилами, изложенными въ статьѣ 1303 прим. 1 допол.

1772. Словесный судъ при городовомъ магистратѣ или ратушѣ состоитъ изъ двухъ судей, избираемыхъ ежегодно городскимъ обществомъ, на основаніи общихъ правилъ, изложенныхъ въ статьѣ о службѣ по выборамъ. См. прим. къ ст. 717 и прим. 6 къ ст. 1771.

Примѣчаніе (по прод. 1868 г.). По переходѣ торговыхъ словесныхъ судовъ въ вѣдѣніе уѣздныхъ судовъ, вновь открывающіяся въ нихъ вакансіи словесныхъ судей и выборныхъ должны быть, на прежнемъ основаніи, замѣняемы посредствомъ выборовъ городскаго общества, впредь до упраздненія сихъ судовъ.

1773. Особыхъ канцелярскихъ служителей въ словесномъ судѣ не полагается; нужное же число оныхъ заимствуется изъ городоваго магистрата или ратуши. Судьи наблюдаютъ за исправностію въ производствѣ дѣлъ, и, въ случаѣ какихъ либо безпорядковъ, подвергаютъ канцелярскихъ служителей взысканіямъ на основаніи общихъ законовъ; если же виновный подлежитъ отрѣшенію отъ должности, то представляютъ о томъ въ магистратъ или ратушу. См. прим. къ ст. 717 и пр. 6 къ ст. 1771.

1774. По окончаніи службы, судьи словеснаго суда получаютъ отъ городовыхъ дѣлъ похвальные листы, буде справедливостію и добропорядочными поступками то заслужили. См. прим. къ ст. 717 и прим. 6 къ ст. 1771.

1775. Вѣдомству торговаго словеснаго суда подлежатъ всѣ споры и иски по дѣламъ:

1) О закупкѣ и продажѣ товаровъ: когда кто купитъ и приметъ товаръ, а денегъ не заплатитъ, или продавъ товаръ и взявъ задатокъ или всѣ деньги, не отдастъ товаровъ; или, увидя упадокъ въ цѣнѣ товара, принимать не станетъ; или при продажѣ показывалъ товаръ добрый, а станетъ отдавать худой.

2) О денежныхъ займахъ: когда кто, взявъ деньги въ заемъ и давъ въ томъ письменный документъ, или и не давъ онаго, не платитъ долга.

3) Объ отдачѣ денегъ, товаровъ или писемъ на сохраненіе, въ случаѣ спора или запирательства.

4) О наймѣ лавокъ и судовъ.

5) По торговымъ отправленіямъ: когда судовщики или извощики довезутъ товаръ не въ цѣлости, или до урочнаго мѣста не довезутъ, или когда хозяева не заплатятъ судовщикамъ и извозчикамъ наемныхъ денегъ, или учинитъ простой. См. прим. къ ст. 717 и пр. 6 къ ст. 1771.

1776. Словесный судъ разбираетъ и рѣшитъ всякаго рода споры и иски между хозяевами и наемными работниками, происходящіе при нагрузкѣ и выгрузкѣ товаровъ и всякихъ другихъ работахъ; также всякаго рода жалобы между хозяевами и приказчиками, или сидѣльцами, въ удержаніи платы, ссорахъ, дракахъ и личныхъ обидахъ. См. прим. къ ст. 717 и пр. 6 къ ст. 1771.

1777. Въ дѣла уголовныя и розыскныя о кражѣ, разбоѣ, убійствѣ и тому подобныя, словесный судъ не вмѣшается. См. прим. къ ст. 717 и пр. 6 къ ст. 1771.

1778. Если бы сверхъ означенныхъ выше (ст. 1775) предметовъ вѣдомства словеснаго суда, представились такія дѣла, о которыхъ особенно не упомянуто, или же встрѣтились бы такіе случаи, кои въ учрежденіи торговыхъ словесныхъ судовъ недостаточно разрѣшаются: то сіи суды обязаны представлять о томъ установленнымъ порядкомъ въ городовые магистраты или ратуши, кои должны такимъ же порядкомъ испрашивать разрѣшенія отъ высшихъ мѣстъ. См. прим. къ ст. 717 и пр. 6 къ ст. 1771.

1779. Словесный судъ производитъ разбирательство въ дѣлахъ торговыхъ не только между лицами торговаго сословія, но и по тѣмъ обязательствамъ, кои заключаютъ они письменно или словесно съ посторонними лицами, къ торговому сословію не принадлежащими, если только предметъ сихъ дѣлъ принадлежитъ къ торговлѣ. См. прим. къ ст. 717 и пр. 6 къ ст. 1771.

1780. Къ разбирательству словеснымъ судомъ никто не принуждается, и истецъ, буде пожелаетъ, можетъ начинать искъ письменнымъ порядкомъ въ магистратѣ; но если въ такомъ случаѣ дойдетъ дѣло до счетовъ или разбирательства чрезъ посредниковъ, то не минуетъ оно словеснаго суда. См. прим. къ ст. 717 и пр. 6 къ ст. 1771.

1781. Словесный судъ, при городовомъ магистратѣ или ратушѣ учрежденный, состоя въ непосредственномъ онымъ подчиненіи, получаетъ отъ нихъ указы и къ нимъ посылаетъ рапорты и донесенія. См. прим. къ ст. 717 и пр. 6 къ ст. 1771.

ОТДѢЛЕНІЕ ВТОРОЕ.

Порядокъ производства дѣлъ.

1782. Внутреннее устройство и порядокъ присутствія торговаго словеснаго суда, приходъ и выѣздъ судей и канцелярскихъ служителей, опредѣляется общими узаконеніями, для прочихъ судебныхъ мѣстъ установленными. См. прим. къ ст. 717 и прим. 6 къ ст. 1771.

1783. Какъ словесные суды учреждены единственно для такихъ дѣлъ, по коимъ дальнихъ справокъ и переписки быть не можетъ, то сіи дѣла должны быть производимы кратко, словесно и только съ журнальною запискою, по представленнымъ къ разбирательству письменнымъ доказательствамъ, не продолжая долѣе восьми дней. См. прим. къ ст. 717 и пр. 6 къ ст. 1771.

1784. Если дѣло по какимъ либо обстоятельствамъ въ восьмидневный срокъ рѣшено быть не можетъ, или потребуетъ письменнаго производства, то оно отсылается въ городовой магистратъ или ратушу. См. прим. къ ст. 717 и пр. 6 къ ст. 1771.

1785. Равнымъ образомъ отсылаются въ магистратъ или ратушу всѣ дѣла, по рѣшенію коихъ въ удовлетвореніе иска слѣдовать будетъ опись и публичная продажа должникова имѣнія. См. прим. къ ст. 717 и пр. 6 къ ст. 1771.

1786. Все письмоводство по дѣламъ, въ словесномъ судѣ словесно производимымъ, заключается въ содержаніи судебной книги, въ которую вносятся всѣ объявленныя въ судѣ просьбы и все по онымъ производство и рѣшеніе дѣлъ порядкомъ, для каждаго порознь установленнымъ. См. прим. къ ст. 717 и пр. 6 къ ст. 1771.

Примѣчаніе. Образецъ, какъ судебную книгу содержать и въ оной словесный судъ записывать, при семъ приложенъ.

1787. Судебная книга хранится въ присутствіи на столѣ, а производство дѣлъ отмѣчается собственноручно однимъ изъ судей, по порядку чиселъ и нумеровъ. См. прим. къ ст. 717 и пр. 6 къ ст. 1771.

1788. Каждый пунктъ производства пишется подъ своимъ нумеровъ и одинъ подлѣ другаго. См. прим. къ ст. 717 и пр. 6 къ ст. 1771.

1789. Когда въ судебной книгѣ на ряду записано будетъ производство неоконченное, а послѣ другаго числа и потому же дѣлу окончательное послѣдуетъ рѣшеніе: то, по записѣ онаго въ книгу, на прежнемъ мѣстѣ подъ запискою производства отмѣчается въ линейкѣ, что о томъ же дѣлѣ записано ниже подъ нумеромъ такимъ-то. См. прим. къ ст. 717 и пр. 6 къ ст. 1771.

1790. Въ концѣ шнура книги долженъ былъ для скорѣйшаго пріисканія вырѣзанный алфавитъ, въ который вносятся въ азбучномъ порядкѣ изъ судебной книги, съ начала до конца года, одни прозванія истцовъ и отвѣтчиковъ, а противъ ихъ нумера, подъ которыми значится производство дѣлъ по книгѣ. См. прим. къ ст. 717 и прим. 6 къ ст. 1771.

1791. Сношенія словесныхъ судовъ съ другими мѣстами и порядокъ письмоводства по присылаемымъ въ оные изъ магистратовъ или ратушъ и изъ другихъ мѣстъ указамъ, опредѣляется общими прави-

лами, для судебныхъ мѣстъ постановленными. См. прим. къ ст. 717 и пр. 6 къ ст. 1771.

1792. По окончаніи каждаго года, при смѣнѣ словесныхъ судей вновь избранными, прежніе судьи должны составить всѣмъ находящимся въ ихъ бытность въ производствѣ дѣламъ исправныя описи, а арестантамъ статейные списки, для отдачи оныхъ съ росписками вновь опредѣляющимся. См. прим. къ ст. 717 и пр. 6 къ ст. 1771.

1793. Дѣла въ словесномъ судѣ производятся на простой бумагѣ, а повѣстки, копіи и прочія бумаги пишутся на гербовой. См. прим. къ ст. 717 и пр. 6 къ ст. 1771.

ГЛАВА ВТОРАЯ.

Особенныя учрежденія торговыхъ словесныхъ судовъ въ войскахъ Донскомъ, Черноморскомъ и Кавказскомъ линейномъ.

ОТДѢЛЕНІЕ ПЕРВОЕ.

О торговыхъ словесныхъ судахъ въ войскахъ Донскомъ и Черноморскомъ.

1. Составъ торговыхъ словесныхъ судовъ.

1794. Дабы торговые казаки во взаимныхъ между собою и съ посторонними людьми спорахъ и искахъ по торговлѣ, безъ крайней необходимости, не вступали въ судопроизводство письменное, какъ сопряженное съ важною для нихъ потерею времени, учреждены въ Новочеркасскѣ и въ войскѣ Черноморскомъ торговые словесные суды. См. прим. къ ст. 368.

Примѣчаніе 1. Для скорѣйшаго разбирательства дѣлъ, до торговли относящихся, дозволено учредить въ Донскомъ войскѣ и другой торговый и словесный судъ въ Качалинской станицѣ, или гдѣ признано будетъ полезнѣе по торговымъ оборотамъ; но сіе предположеніе можетъ быть приведено въ исполненіе не иначе, какъ по добровольному согласію и просьбѣ о томъ торговаго общества, и въ такомъ случаѣ сей судъ получаетъ наименованіе того мѣста, гдѣ будетъ учрежденъ.

Примѣчаніе 2 (по прод. 1871 г.). Въ 1869 году, судебные уставы 20 ноября 1874 года съ послѣдовавшими къ нимъ дополненіями введены въ дѣйствіе въ Кубанской и Терской областяхъ, а равно и въ Черноморскомъ округѣ, съ причисленіемъ сихъ областей и округа въ судебномъ отношеніи къ округу Тифлисской судебной палаты, и съ подчиненіемъ притомъ Черноморскаго округа вѣдѣнію Екатеринодарскаго окружнаго суда. Съ открытіемъ въ Кубанской и Терской областяхъ и въ Черноморскомъ округѣ новыхъ судебныхъ учрежденій всѣ существовавшія въ нихъ судебныя учрежденія упразднены.

1795. Новочеркасскій торговый словесный судъ подчиняется суду коммерческому (см. ст. 1450—1474), а Черноморскій своему войсковому правленію (ст. 1801). См. ст. 446 (прим.) и ст. 1794 (прим. 2).

1796. Торговые и словесные суды состоятъ изъ двухъ судей, ежегодно избираемыхъ изъ среды себя обществомъ торговыхъ казаковъ.

Примѣчаніе. Судьи Черноморскаго таганрогскаго словеснаго суда утверждаются войсковымъ наказнымъ атаманомъ. См. прим. 2 къ ст. 1794.

1797. Канцелярію Новочеркасскаго торговаго словеснаго суда составляютъ письмоводитель и писцы, избираемые изъ сихъ должностей тѣми же обществами, изъ свободныхъ отъ казенной службы, уряднковъ и казаковъ, и дѣлопособныхъ въ счетной малограмотѣ, по одобренному отъ нихъ списку; самое же утвержденіе ихъ въ сихъ должностяхъ и увольненіе или отрѣшеніе отъ оныхъ зависитъ отъ коммерческаго суда. При Черноморскомъ торговомъ словесномъ судѣ состоитъ также особая по штату канцелярія. См. прим. къ ст. 402 и прим. 2 къ ст. 1794.

1798. Содержаніе канцелярій сихъ торговыхъ словесныхъ судовъ (ст. 1794), какъ равно и вознагражденіе оныхъ, возложено на счетъ торговаго общества. См. прим. 2 къ ст. 1794 и ст. 148 допол. 3, п. 3, прим.

II. Предметы вѣдомства торговыхъ словесныхъ судовъ въ войскахъ Донскомъ и Черноморскомъ, и порядокъ производства дѣлъ.

1799. Предметы и обязанности торговыхъ словесныхъ судовъ опредѣляются правилами, заключающимися въ предыдущей и слѣдующихъ главахъ и особо предписанными въ нижеслѣдующихъ статьяхъ. См. прим. 2 къ ст. 1794.

1800. Торговые словесные суды въ войскахъ Донскомъ и Черноморскомъ, дѣйствуя по правиламъ, предписаннымъ въ статьяхъ 1811—1854 для торговыхъ словесныхъ судовъ, учрежденныхъ при губернскихъ магистратахъ и ратушахъ, разбираютъ словесно всѣ тяжбы и споры, какъ по частнымъ письмамъ, векселямъ, записямъ, купеческимъ книгамъ и счетамъ, такъ и въ безписьменныхъ торговыхъ дѣлахъ, въ повальныхъ и судныхъ, не только между торговыми казаками, но и лицами другихъ сословій, имѣющими съ ними дѣла и разсчеты по торговлѣ. См. прим. къ ст. 717, прим. 2 къ ст. 1794 и св. 148 (доп. 3, п. 3, прим.).

Примѣчаніе. Въ Новочеркасскомъ торговомъ словесномъ судѣ разбираются дѣла о денежныхъ претензіяхъ, возникающихъ между откупщикомъ и откупными служителями (ср. упр. казак. ст. 96).

1801. Если начатое въ торговомъ словесномъ судѣ словесное разбирательство какого либо дѣла требуетъ письменнаго производства, или вообще сіе дѣло по какимъ либо обстоятельствамъ въ увѣренный восьмидневный срокъ рѣшено быть не можетъ, тогда оно отсылается въ коммерческій судъ войска Донскаго или въ войсковое правленіе Черноморскаго войска, по принадлежности. См. прим. къ ст. 402, прим. 2 къ ст. 466 и 1794.

1802. Недовольные рѣшеніемъ торговыхъ словесныхъ судовъ имѣютъ право начать дѣло установленнымъ порядкомъ. См. прим. 2 къ ст. 1794.

1803. Торговые словесные суды, въ войскахъ Донскомъ и Черноморскомъ учрежденные, отъ всѣхъ мѣстъ и лицъ войскового и окруж-

каго управленія получаютъ указы и предписанія, а къ нимъ посылаютъ рапорты и донесенія; съ станичными же правленіями сносятся сообщеніями. См. ст. 835 (прим.) и ст. 1794 (прим. 2).

ОТДѢЛЕНІЕ ВТОРОЕ.

О торговомъ словесномъ судѣ въ кавказскомъ линейномъ казачьемъ войскѣ.

1804—1810. Отмѣнены по прод. 1871 года.

ГЛАВА ТРЕТЬЯ.

О порядкѣ судопроизводства въ торговыхъ словесныхъ судахъ.

(См. прим. къ ст. 717 и прим. 6 къ ст. 1771).

ОТДѢЛЕНІЕ ПЕРВОЕ.

О призывѣ и явкѣ къ суду.

1811. Въ торговомъ словесномъ судѣ дѣло начинается по словесному прошенію, по выслушаніи коего вызывается отвѣтчикъ.

1812. Если отвѣтчикъ извѣстный (знатный) купецъ или мастеровой и находится на биржѣ или въ гостинномъ дворѣ, или въ иномъ мѣстѣ по близости суда, то онъ призывается въ тотъ же самый день; если же онъ живетъ въ отдаленности, или отлучится изъ дому, то срокомъ для явки назначается другой день, о чемъ объявляется тутъ же и истцу, дабы и онъ не преминулъ явиться.

1813. Если отвѣтчикъ по первой повѣсткѣ не явится, то на другой день посылается другая, а на третій третья повѣстка; когда же онъ и по тремъ повѣсткамъ не явится, тогда судъ приступаетъ къ другимъ, общими законами опредѣленнымъ, мѣрамъ о сыскѣ и приводѣ отвѣтчика.

1814. Повѣстка посылается съ разсыльнымъ, а если отвѣтчикъ человѣкъ неизвѣстный (незнатный) или купецъ бездонный, то разсыльный вмѣсто повѣстки получаетъ отъ суда приказъ о приводѣ его въ судъ неотложно.

1815. Если въ торговомъ словесномъ судѣ объявленъ будетъ искъ или жалоба на лице, по званію своему принадлежащее къ высшему въ государствѣ сословію, или на чиновника, состоящаго въ военной или гражданской службѣ, по какимъ либо частнымъ такихъ лицъ съ купцами обязательствамъ, въ забираніи ими, или по ихъ запискамъ, служителями ихъ, товаровъ: то судьи обязаны предварительно и учтивымъ образомъ объявлять имъ о томъ сами, и тогда только, когда отвѣтчикъ по тремъ повѣсткамъ ни самъ не явится, ни повѣреннаго не пришлетъ, приступать къ законнымъ мѣрамъ о сыскѣ его и приводѣ.

1816. Если истецъ, объявивъ въ торговомъ словесномъ судѣ просьбу, по которой вызванъ отвѣтчикъ, самъ не явится чрезъ восемь дней и не пришлетъ повѣреннаго, а между тѣмъ отвѣтчикъ объявитъ по той просьбѣ споръ: то судъ, истребовавъ отъ него обезпеченіе иска, освобождаетъ на сей разъ отъ дѣла.

1817. Когда представится необходимость въ личномъ задержаніи отвѣтчика, то торговый словесный судъ обязанъ поступать въ томъ по общимъ законамъ и съ величайшею осмотрительностью, дабы, особливо въ малыхъ искахъ, не причинить кому обиды или безчестія.

ОТДѢЛЕНІЕ ВТОРОЕ.

О выслушаніи сторонъ, производствѣ порядка производства суда.

1818. Судъ выслушиваетъ и лично отбираетъ показанія отъ обѣихъ тяжущихся сторонъ въ присутствіи.

1819. Имѣющіе дѣло въ судѣ должны объяснить оное съ надлежащею благопристойностью и съ уваженіемъ, подобающимъ присутственному мѣсту, отъ Императорскаго Величества учрежденному, не употребляя при томъ никакихъ неприличныхъ выраженій и нареканій, подъ опасеніемъ въ противномъ случаѣ денежныхъ взысканій и другихъ наказаній по законамъ уголовнымъ.

1820. При отобраніи объясненій судьи съ своей стороны обязаны поступать съ просителями и отвѣтчиками ласково и благопристойно, подъ опасеніемъ въ противномъ случаѣ взысканій на томъ же основаніи (ст. 1819), а приходящихъ къ суду извѣстныхъ купцовъ или иныхъ почетныхъ по своему званію лицъ, почтить стуломъ.

1821. Когда истецъ и отвѣтчикъ явятся въ присутствіе, то первый объявляетъ свой искъ, а отъ послѣдняго судъ отбираетъ отвѣтъ: признаетъ ли онъ тотъ искъ правильнымъ, и буде признаетъ, то принуждаетъ его удовлетворить истца немедленно, или испросить у него въ томъ отсрочку, внося такое опредѣленіе, по содержанію онаго, въ судебную книгу установленнымъ порядкомъ.

1822. Если отвѣтчикъ въ судѣ объявитъ, что онъ иска правильнымъ не признаетъ, то судъ отъ истца требуетъ письменныхъ доказательствъ, или, смотря по роду дѣлъ, свидѣтелей.

1823. По представленіи отъ истца доказательствъ, судъ требуетъ отъ отвѣтчика отвѣтовъ, не имѣетъ ли онъ противъ письменнаго документа какого либо возраженія, или, если въ доказательство иска приводятся свидѣтели, согласенъ ли ихъ принять.

1824. Когда отвѣтчикъ представленнаго истцемъ письменнаго документа не опровергаетъ и по оному ни удовлетворенія, ни иного какого либо оправданія не покажетъ, а въ искѣ безъ письменныхъ документовъ приметъ представляемыхъ истцомъ свидѣтелей: то судъ рѣшитъ дѣло по содержанію безспорныхъ письменныхъ актовъ, или по показанію свидѣтелей, и такое рѣшеніе записывается въ судебную книгу установленнымъ порядкомъ (прил. къ ст. 1786, № 1).

1825. Если отвѣтчикъ, не опровергая представленнаго отъ истца письменнаго документа, объявитъ на оный возраженіе въ томъ, что не тому документу удовлетвореніе съ его стороны послѣдовало, и что онъ имѣетъ на сіе росписки или другія письменныя доказательства: то судъ требуетъ, чтобы онѣ имъ представлены; и когда будутъ представлены и истецъ признаетъ за дѣйствительныя, то по онымъ присудитъ и въ рѣшеніе дѣла.

1826. Когда истецъ отвѣтчиковы или отвѣтчикъ истцовы письменные документы опровергнетъ, опорочитъ или назоветъ неправыми, также, когда кто изъ нихъ станетъ ссылаться на свои записныя книги и на счеты, что онѣ не должны, или должны, но не столько, сколько другой отъ него требуетъ, и въ присутствіи произойдетъ у нихъ о томъ споръ: то словесный судъ отсылаетъ ихъ къ разбирательству чрезъ посредниковъ, и, не записывая о томъ въ книгу, отпускаетъ.

1827. Если въ такихъ случаяхъ (ст. 1826), тяжущіеся по несогласію не изберутъ посредниковъ и вторично просить будутъ суда: то словесный судъ объявляетъ имъ, что для разобранія ихъ спора онъ самъ назначитъ посредниковъ; когда обѣ стороны на то согласятся, то избравъ и назначивъ въ посредники такихъ людей, которыми бы обѣ стороны были довольны безъ спора и безъ отвода, судъ вноситъ имена ихъ въ судебную книгу (прил. къ ст. 1786, № 2), а истецъ и отвѣтчикъ въ ней подписываются въ томъ, что опредѣленіемъ посредническаго суда будутъ довольны.

1828. Когда истецъ или отвѣтчикъ сошлется на акты или документы, находящіеся въ другомъ городѣ или отдаленномъ мѣстѣ, то на доставленіе оныхъ судъ даетъ ему срокъ, записывая о томъ установленнымъ порядкомъ (прил. къ ст. 1786, № 3) въ судебную книгу, въ которой росписывается и тотъ, кто такой документъ представить обязался; если же не доставитъ къ опредѣленному сроку, то по прошествіи онаго обвиняется.

1829. Когда по существу дѣла, можетъ быть допущено въ ономъ доказательство чрезъ свидѣтелей, и истецъ сошлется на двухъ или трехъ человѣкъ свидѣтелей, а отвѣтчикъ безотводно всѣхъ или одного изъ нихъ приметъ: то судъ призываетъ свидѣтелей чрезъ повѣстки такимъ же образомъ, какъ вызываются отвѣтчики; а когда свидѣтели явятся, то, по приведеніи ихъ къ присягѣ установленнымъ порядкомъ, по формѣ при семъ приложенной, отбираетъ отъ нихъ показанія и записываетъ оныя въ судебную книгу, въ которой свидѣтели росписываются въ томъ, что подъ присягою показали настоящую истину.

1830. Отводы свидѣтелей допускаются въ словесномъ судѣ на основаніи общихъ законовъ, постановленныхъ для прочихъ судебныхъ мѣстъ (прил. къ ст. 1786, № 4).

1831. Если причины отвода свидѣтелей по ближайшемъ разсмотрѣніи окажутся неточными, и потому судомъ не будутъ уважены: то онъ рѣшитъ дѣло по показанію свидѣтелей (прил. къ ст. 1786, № 5).

1832. Если показанія свидѣтелей разнообразны, или одинъ покажетъ больше на сторону истца, а другой больше на сторону отвѣтчика, то по такимъ свидѣтельствамъ судъ обвиняетъ ту сторону, которая

сперва представила такихъ свидѣтелей въ свое по дѣлу оправданіе; а не ту, которая послѣ на нихъ же сослалась (прил. къ ст. 1786, № 6).

1833. Рѣшить дѣло присягою, по взаимному согласію тяжущихся сторонъ, зависитъ отъ доброй ихъ воли. Но судъ допускаетъ сей способъ рѣшенія только по самой крайней необходимости, и, внушая тяжущимся всю важность клятвы, предварительно вклоняетъ ихъ къ тому, чтобы учинили мировую сдѣлку или избрали посредниковъ, и даетъ имъ нѣсколько часовъ сроку на размышленіе; если же сіи представленія не подѣйствуютъ, то допускаетъ къ присягѣ (прил. къ ст. 1786, № 7.

1834. Когда положено рѣшить дѣло присягою, то она предлагается самимъ тяжущимся, а повѣренные ихъ къ тому не допускаются.

ОТДѢЛЕНІЕ ТРЕТІЕ.

О особенномъ судебномъ разбирательствѣ по роду дѣлъ.

1835. Когда въ словесный судъ вступитъ жалоба на покупщика товаровъ въ неплатежѣ за оные денегъ, и притомъ посредствомъ маклерской записки, или частнаго письменнаго обязательства, или чрезъ свидѣтелей доказано будетъ, что покупка дѣйствительно состоялась: то судъ, не записывая такой жалобы въ книгу, призываетъ отвѣтчика и своимъ опредѣленіемъ понуждаетъ его къ пріему купленныхъ товаровъ и уплатѣ за оные денегъ. Если же, и по пріемѣ товаровъ, платить не будетъ и отъ продавца не испроситъ отсрочки: то судъ объявляетъ продавцу, чтобы о взысканіи, по безспорному его обязательству, съ покупщика обратился по принадлежности, въ полицію.

1836. На семъ же основаніи (ст. 1835) судъ поступаетъ и въ томъ случаѣ, когда кто, продавъ товаръ и получивъ задатокъ или и всѣ деньги сполна, по случаю возвышенія цѣнъ, или по другимъ какимъ либо причинамъ, товаровъ покупщику не поставитъ.

1837. Въ случаѣ спора о качествѣ проданныхъ и купленныхъ товаровъ, несходствѣ съ показанными при торгѣ пробами и другихъ подобныхъ случаяхъ, гдѣ потребуется свидѣтельство и осмотръ, судъ рѣшитъ дѣло по показанію постороннихъ свѣдущихъ людей.

1838. Кто по иску или по производству дѣла изобличенъ будетъ въ сокрытіи принятыхъ имъ на сохраненіе товаровъ, денегъ, векселей или иныхъ заемныхъ обязательствъ, тотъ по приговору словеснаго суда обязанъ принятое возвратить по принадлежности хозяину, который и росписывается въ томъ въ судебной книгѣ. Не возвратившій поклажи по первому востребованію обязанъ, сверхъ возвращенія самаго имущества, отданнаго ему на сохраненіе, заплатить за всѣ понесенные истцомъ, вслѣдствіе задержанія сего имущества, убытки, въ томъ числѣ и указные съ находившимся у него на сохраненіи денегъ проценты, со дня принесенія о томъ въ судъ жалобы. Если принявшій имущество на сохраненіе, уклоняясь отъ возвращенія онаго, довелъ дѣло до судебнаго разбирательства, и судъ приговоритъ его къ возврату поклажи, то онъ сверхъ взысканія убытковъ, по правилу

[illegible] приговаривается къ платежу тяжебныхъ издержекъ въ пользу истца и десяти процентовъ въ пользу богоугодныхъ заведеній со всей суммы денегъ и цѣны вещей, бывшихъ у него на сохраненіи. Сверхъ гражданскихъ взысканій, опредѣленныхъ выше, изобличенный по суду въ покушеніи присвоить себѣ отданное ему на сохраненіе или въ растратѣ онаго, отвѣтчикъ, который запирается въ полученіи поклажи, или утверждаетъ ложно, что оная уже имъ возвращена, или передана, или употреблена по назначенію, или же будто бы безъ вины его истреблена или утрачена, подвергается наказаніямъ по правиламъ, постановленнымъ въ статьяхъ 1681 и 1682 улож. о нак. и ст. 177 уст. о нак. нал. мир. суд.

1839. По дѣламъ о поклажахъ и залогахъ, истребленныхъ или пропавшихъ во время пожара, наводненія или иного несчастнаго случая, или же похищенныхъ, судъ руководствуется правиломъ, постановленнымъ въ законахъ гражданскихъ.

1840. Когда въ словесный судъ вступитъ жалоба о наймѣ въ городѣ или на ярмаркѣ лавки или амбара, и письменными актами или чрезъ свидѣтелей доказано будетъ, что хозяинъ лавки или амбара дѣйствительно заключилъ обязательство объ отдачѣ такихъ помѣщеній въ наемъ, а послѣ отдалъ оныя другому, или высылаетъ наемщика прежде срока: то судъ полагаетъ опредѣленіе согласно заключенному условію. На семъ же основаніи поступаетъ судъ при разбирательствѣ жалобъ на нанятыхъ судовщиковъ, отказывающихся вести товары за условленную плату или причиняющихъ въ томъ остановку, опредѣляя могущіе притомъ встрѣтиться убытки также по точнымъ словамъ заключеннаго договора.

1841. Въ случаѣ жалобы отъ хозяевъ на судовщиковъ или извозчиковъ въ томъ, что привезли товаръ не въ цѣлости, судъ наряжаетъ осмотръ при свидѣтеляхъ и самихъ тѣхъ судовщикахъ или извозчикахъ, и если по осмотру окажется, что утрата дѣйствительно послѣдовала и притомъ не отъ ненастья, или штурма на водѣ, а отъ собственной небрежности извозчиковъ или судовщиковъ, то присуждаетъ ихъ къ удовлетворенію.

1842. По жалобамъ на извозчиковъ въ недовозѣ товаровъ до урочныхъ мѣстъ, когда хозяинъ вынужденъ былъ нанять другихъ извозчиковъ, судъ разбираетъ причины, отъ которыхъ произошло, и если окажется, что извозчикъ не довезъ товары по испортившемуся пути, такъ что и другіе извозчики по той же причинѣ не привезли другихъ товаровъ: то присуждаетъ за недовозомъ возвращать данныя деньги, по пропорціи верстъ; если же доказано будетъ, что извозчикъ, увидя распутицу и недожидаясь времени въ погодныхъ дняхъ, товаръ оставилъ, не смотря на другихъ извозчиковъ, которые свои клади довезли до урочнаго мѣста: то судъ присуждаетъ взысканіе съ такого извозчика, какого бы онъ званія ни былъ, всѣхъ убытковъ, послѣдовавшихъ отъ недовоза товаровъ.

1843. Когда въ словесномъ судѣ объявлена будетъ просьба отъ судовщиковъ, извозчиковъ или работниковъ въ удержаніи наемныхъ денегъ или платы, или когда при нагрузкѣ, а сухимъ путемъ при на-

кладкѣ на подводы и выгрузкѣ, учинять простой сверхъ назначенныхъ на то дней: то судъ по призывѣ хозяевъ присуждаетъ ихъ къ удовлетворенію, а за простой полагаетъ взысканіе согласно заключенному условію.

1844. По спорамъ между хозяиномъ товаровъ и наемными работниками въ медленности или неисправности въ погрузкѣ и складкѣ оныхъ, судъ производитъ разбирательство и опредѣляетъ взысканія смотря по винѣ, записывая о томъ въ судебную книгу.

1845. Если приказчики, сидѣльцы или работники будутъ просить на хозяина въ удержаніи платы или въ задержаніи ихъ сверхъ условленнаго срока неокончаніемъ счетовъ: то судъ, по призывѣ хозяина и разсмотрѣніи обстоятельствъ дѣла, присуждаетъ его къ удовлетворенію. Но когда хозяинъ будетъ приносить жалобы на своихъ приказчиковъ, сидѣльцевъ или работниковъ въ развратномъ ихъ поведеніи, отъ котораго не унимаются домашнимъ исправленіемъ: то судъ можетъ присуждать ихъ ко взысканіямъ и наказаніямъ, смотря по важности вины.

1846. Словесный судъ принимаетъ къ своему разбирательству жалобы и въ личныхъ обидахъ, по случаю происходящихъ между купцами и ихъ приказчиками и работниками ссоръ, браней и дракъ, присуждая удовлетвореніе, взысканія и наказанія по мѣрѣ вины.

1847. Когда истецъ самъ не пожелаетъ идти въ словесный судъ, а подастъ просьбу въ иное судебное мѣсто по принадлежности: то словесный судъ въ производство такихъ дѣлъ не вмѣшивается, хотя бы они и къ его вѣдомству принадлежали.

ОТДѢЛЕНІЕ ЧЕТВЕРТОЕ.

О приведеніи въ исполненіе опредѣленій словеснаго суда, и о апелляціи.

1848. Опредѣленія словеснаго суда, какъ частныя, такъ и рѣшительныя, состоявшіяся въ личномъ присутствіи обѣихъ сторонъ, или повѣренныхъ, объявляются имъ тутъ же лично.

1849. Когда рѣшительное опредѣленіе послѣдовало въ отсутствіе истца или отвѣтчика, то судъ объявляетъ отсутствующему о явкѣ его для выслушанія рѣшенія повѣсткою чрезъ полицію, которая должна отобрать отъ него подписку; и буде истецъ или отвѣтчикъ въ опредѣленный срокъ, а именно находящіеся на лицо, въ теченіи одной недѣли, а отсутствующіе, въ поверстный срокъ, считая отъ дачи подписки, ни сами не явятся, ни повѣренныхъ отъ себя не пришлютъ: то рѣшеніе почитается объявленнымъ и приводится въ исполненіе; а пропустившіе срокъ лишаются всякаго права апелляціи, если въ тотъ же самый срокъ не представятъ на видъ словеснаго суда законныхъ препятствій, мѣстнымъ начальствомъ засвидѣтельствованныхъ, къ тому ихъ недопустившихъ.

1850. Недовольные рѣшеніемъ словеснаго суда имѣютъ право переносить оное установленнымъ апелляціоннымъ порядкомъ въ маги-

стратъ или ратуши; наличные тяжущіеся въ восьмидневный срокъ со дня объявленія имъ рѣшенія, а отсутствующіе въ доверстный срокъ.

1851. Кто на рѣшеніе словеснаго суда объявитъ неудовольствіе, тому дается съ сего рѣшенія копія съ выписки изъ судебной книги и за подписаніемъ судей. Если недовольный рѣшеніемъ намѣренъ взять апелляцію, то къ прошенію долженъ изложить подробныя причины, по которымъ признаетъ рѣшеніе несправедливымъ.

1852. По подачѣ въ срокъ апелляціи на рѣшеніе словеснаго суда, магистратъ или ратуша разсматриваетъ представленныя выписки изъ судебной книги; и если окажется, что судъ учиненъ не право, то истцу съ отвѣтчикомъ дается вновь письменный судъ.

1853. По принятіи объявленія о намѣреваемомъ переносѣ дѣла на апелляцію, судъ пріостанавливаетъ исполненіе, но когда противная сторона потребуетъ, чтобы рѣшеніе суда было приведено въ исполненіе не смотря на переносъ дѣла, поставляя на видъ, что дѣло такого рода, что отъ промедленія и задержанія могутъ послѣдовать для ней убытки, какъ то случится можетъ при торговыхъ отправленіяхъ и тому подобныхъ дѣлахъ: то судъ, истребовавъ отъ нея благонадежное обезпеченіе иска на случай перевершенія дѣла, приводитъ свое рѣшеніе въ исполненіе, не смотря на апелляцію.

1854. Если судьи словеснаго суда сами или ихъ подчиненные изобличены будутъ въ причиненіи тяжущимся обидъ и проволочки или во взяткахъ, то сверхъ взысканій и наказаній по общимъ законамъ, подвергаются взысканію взятаго впятеро, а убытковъ, какіе чрезъ обиду или проволочку послѣдовали, вдвое.

РАЗДѢЛЪ ПЯТЫЙ.

Уставъ о торговой несостоятельности.

ГЛАВА ПЕРВАЯ.

О подсудности несостоятельныхъ.

1855. Всѣ лица, впадшія по торговлѣ въ несостоятельность, подсудны, по своей несостоятельности, коммерческому суду, а гдѣ сего суда нѣтъ, магистрату или ратушѣ того мѣста, гдѣ они имѣютъ пребываніе.

Примѣчаніе 1 (по прод. 1869 г.). За упраздненіемъ магистратовъ и судебныхъ ратушъ (см. выше, ст. 28, примѣч., по сему прод.), исканія на оныхъ обязанности по несостоятельности возложены на уѣздные суды.

Примѣчаніе 2 (по прод. 1869 г.). Въ мѣстностяхъ, гдѣ введены въ дѣйствіе судебные уставы 20 ноября 1864 года, и нѣтъ коммерческихъ судовъ, дѣла о торговой несостоятельности, по упраздненіи въ сихъ мѣстахъ уѣздныхъ судовъ, производятся въ окружныхъ судахъ

по правиламъ, изложеннымъ въ приложеніи къ примѣчанію къ статьѣ 228-й устава гражданскаго судопроизводства (по сему прод.). Тамъ же, гдѣ существуютъ коммерческіе суды, дѣла сего рода рѣшаются на прежнемъ основаніи, по установленнымъ въ семъ устатѣ правиламъ.

1856. Для сего о каждой торговой несостоятельности, гдѣ бы она ни открылась, въ городѣ, или уѣздѣ, немедленно сообщается коммерческому суду, а гдѣ его нѣтъ, магистрату или ратушѣ, и вмѣстѣ съ тѣмъ препровождаются въ оный всѣ дѣла, къ тому принадлежащія. См. прим. къ ст. 1855.

1857. Дѣла о несостоятельныхъ производятся на простой бумагѣ.

ГЛАВА ВТОРАЯ.

О существѣ торговой несостоятельности и разныхъ родахъ ея.

1858 (по прод. 1865 г.). Торговою несостоятельностію признается: 1) когда кто либо по торговлѣ, присвоенной лицамъ взявшимъ купеческія свидѣтельства, придетъ въ такое дѣлъ положеніе, что не токмо не имѣетъ наличныхъ денегъ на удовлетвореніе въ срокъ своихъ долговъ въ важныхъ суммахъ болѣе тысячи пяти сотъ рублей, но и есть признаки, симъ уставомъ опредѣленные, по коимъ заключить можно, что долги его неоплатны, то есть, что всего имущества его для полной ихъ уплаты будетъ недостаточно; 2) когда кто либо по мѣщанскимъ промысламъ, впадетъ въ такую же (п. 1) неоплатность въ важныхъ суммахъ, выше тысячи пяти сотъ рублей.

Примѣчаніе (по прод. 1868 г.). Неоплатность долговъ во всѣхъ прочихъ случаяхъ, кромѣ двухъ вышеозначенныхъ, не принадлежитъ къ торговой несостоятельности. Съ лицами, впадшими въ такую неоплатность, поступается на основаніи законовъ, особенно на сіи случаи постановленныхъ.

Фактическая несостоятельность не составляетъ основанія къ привлеченію безсрочнаго поручителя къ отвѣтственности, а составляетъ только законный признакъ или поводъ къ признанію неисправнаго должника несостоятельнымъ. (Рѣш. гражд. кас. депар. 1867 г., № 386 Александровой).

1859. Несостоятельность есть *несчастная*, когда должникъ приведенъ будетъ въ неоплатность не собственною своею виною, но стеченіемъ обстоятельствъ, коихъ родъ и свойство опредѣлены въ законѣ.

1860. Непредвидимыми бѣдственными обстоятельствами, по коимъ несостоятельность можетъ быть признана несчастною, надлежитъ считать: 1) наводненіе, пожаръ, отъ послѣдствій коего не можно было предохранить имущества посредствомъ застрахованія, и непріятельское вторженіе; 2) нечаянный упадокъ должниковъ. Сверхъ сего, усмотрѣнію заимодавцевъ и общему мнѣнію большинства ихъ по суммѣ представляется принимать въ уваженіе и другія внезапныя обстоятельства, коихъ при всемъ благоразуміи и осторожности предвидѣть и отвратить было невозможно.

1861. Несостоятельность есть *неосторожная* и именуется *простымъ банкротствомъ*, когда неоплатность послѣдуетъ отъ вины должника, но безъ умысла и подлога.

1862. Несостоятельность есть *подложная* и называется *злонамѣреннымъ банкротствомъ*, когда неоплатность соединена съ умысломъ или подлогомъ.

1863. Свойства несостоятельности и личныя ея послѣдствія опредѣляются судомъ по окончаніи дѣла.

1864. Если самъ должникъ торговаго сословія, не признавая себя несостоятельнымъ, укажетъ, для удовлетворенія поступившихъ на него взысканій, на имѣніе, состоящее въ залогѣ въ кредитномъ установленіи: то онъ не объявляется несостоятельнымъ, но съ указаннымъ имѣніемъ его поступается по правиламъ, изложеннымъ въ уставѣ кредитномъ.

1865. Не считается несостоятельностію, когда по добровольному согласію заимодавцевъ и должника учинена ему будетъ, въ видѣ частной и домашней сдѣлки, разсрочка въ платежахъ, съ предоставленіемъ права нѣсколькимъ изъ заимодавцевъ принять участіе въ управленіи его дѣлами.

Примѣчаніе (по прод. 1863 г.). При явной неоплатности золотопромышленника, пріиски его, или участіе въ оныхъ, должны быть на общемъ основаніи проданы для удовлетворенія кредиторовъ по правиламъ, изображеннымъ къ статьѣ 2337 устава горнаго. Отъ самихъ кредиторовъ будетъ зависѣть, если они найдутъ для себя выгоднымъ и возможнымъ, получать удовлетвореніе отъ доходовъ съ золотыхъ пріисковъ, не допускать до учрежденія конкурса и, сдѣлавъ по согласію съ должникомъ разсрочку въ платежахъ, просить объ учрежденіи администраціи или опекунскаго управленія впредь до полной уплаты долговъ.

1866. Управленіе (администрація), на семъ основаніи установленное, объемлетъ токмо прежнія дѣла должника; въ новыя же дѣла онъ, состоя подъ такимъ надзоромъ, вступать не можетъ.

1867. Заимодавцы наличные, не соглашающіеся на отсрочку и учрежденіе такого управленія, могутъ обратиться въ коммерческій судъ и просить объ открытіи несостоятельности и конкурса.

ГЛАВА ТРЕТІЯ.

О учрежденіи администраціи по нѣкоторымъ дѣламъ о торговой несостоятельности.

1868. Администраціи могутъ быть допускаемы токмо по обширнымъ коммерческимъ и фабричнымъ дѣламъ, и единственно въ столицахъ и портовыхъ городахъ, гдѣ существуютъ биржи.

1869. Просьбы объ учрежденіи администраціи могутъ исходить токмо отъ кредиторовъ, а отнюдь не отъ самаго должника.

1870. Когда большинство наличныхъ кредиторовъ по количеству долговъ усмотритъ изъ представленнаго должникомъ баланса, что недостатокъ (deficit) простирается не свыше пятидесяти процентовъ, то сіи кредиторы могутъ обратиться въ биржевой комитетъ, и, представивъ оному балансъ пришедшаго въ упадокъ, просить объ учрежденіи администраціи, которая бы вступила въ полныя права хозяина.

1871. Биржевой комитетъ немедленно избираетъ изъ почетнѣйшихъ, торгующихъ при биржѣ, купцовъ шесть человѣкъ, въ числѣ коихъ не должно быть ни одного кредитора упадшаго, и предоставляетъ имъ, подъ предсѣдательствомъ предсѣдателя биржеваго комитета, и заступающаго его мѣсто, разрѣшить по совѣсти большинствомъ голосовъ, посредствомъ балотированія: слѣдуетъ ли по дѣламъ такого то учредить администрацію, или должно на общемъ основаніи объявить его несостоятельнымъ.

1872. О семъ рѣшеніи (ст. 1871) объявляется биржевому комитету, который сообщаетъ объ ономъ коммерческому суду, а гдѣ его нѣтъ, магистрату, для надлежащаго согласно тому распоряженія. См. прим. къ ст. 1855.

1873. При назначеніи администраціи, наличные кредиторы, большинствомъ голосовъ, по количеству долговой суммы, избираютъ администраторовъ, которыхъ и уполномочиваютъ особымъ актомъ, какимъ образомъ дѣйствовать, не выходя впрочемъ изъ общаго законами установленнаго порядка, о чемъ и представляютъ къ свѣдѣнію коммерческаго суда, а гдѣ его нѣтъ, магистрата. См. прим. къ ст. 1855.

1874. Въ случаѣ могущихъ возникнуть между администраторами недоразумѣній, они обязываются испрашивать разрѣшеній отъ наличныхъ кредиторовъ, или отъ коммерческаго суда, а гдѣ его нѣтъ, магистрата. См. прим. къ ст. 1855.

1875. Когда по учрежденіи администраціи, двѣ трети кредиторовъ, по числу всей долговой суммы, или сами администраторы, единогласно потребуютъ, чтобы дѣло обращено было въ обыкновенное конкурсное: то администрація прекращается; а если бы притомъ оказалось, что балансъ, первоначально должникомъ представленный, былъ умышленно ложный, то должникъ предается суду.

1876. Если въ числѣ долговъ лица, по дѣламъ котораго испрашивается учрежденіе администраціи, будетъ долгъ Одесской конторы коммерческаго банка, то кредиторы, въ одно время съ представленіемъ своимъ о томъ въ биржевой комитетъ, должны обезпечить конторѣ сполна всю сумму сего долга, безъ чего и учрежденіе администраціи не дозволяется; если же на должникѣ состоитъ претензія самого банка, или прочихъ конторъ его, не имѣющихъ исключительнаго права удовлетворенія: то кредиторы, испрашивая администрацію, присовокупляютъ при томъ тожде обязательство, всѣми просителями подписанное, что въ случаѣ, когда администраціонное управленіе не успѣетъ возстановить дѣлъ должника и должно будетъ учредить конкурсъ, они непремѣнно внесутъ, при самомъ учрежденіи онаго, всю сумму банковскаго долга. При рѣшеніи конкурса о сей суммѣ, должно быть прини-

маемо въ основаніе не то уже состояніе дѣлъ должника, въ которое они пришли по объявленіи его несостоятельнымъ, а прежнее, въ которомъ они находились при учрежденіи администраціи. См. прим. къ ст. 665.

ГЛАВА ЧЕТВЕРТАЯ.

Объ открытіи несостоятельности.

1877. Признаки торговой несостоятельности открываются или собственнымъ признаніемъ должника, или состояніемъ его имущества и лица.

1878. Должникъ считается несостоятельнымъ по собственному своему признанію:

1) Когда онъ предъ управою благочинія, или же въ судѣ, по возникшему на него взысканію самъ объявитъ, что имѣніе его къ удовлетворенію всѣхъ его долговъ недостаточно. См. прим. 3 къ ст. 645.

2) Когда то же признаніе неоплатности, или прекращенія всѣхъ платежей, учинитъ онъ до срока платежа, или же по наступленіи онаго предъ судомъ, или предъ однимъ, двумя или болѣе его заимодавцами, и они о семъ донесутъ суду.

Примѣчаніе. Простое признаніе въ неимѣніи наличныхъ денегъ, въ судѣ, или предъ заимодавцами учиненное, не есть признаніе въ неоплатности, но даетъ токмо право ко взысканію по законамъ.

3) Когда наслѣдникъ послѣ умершаго, не вступая въ наслѣдство по несоразмѣрности его съ долгами, отъ принятія онаго отрекутся и о томъ въ судѣ объявятъ, или они по публикаціи на срокъ не явятся, или же кредиторы имъ не повѣрятъ (ст. 161).

См. выписку изъ рѣш. кас. депар. подъ ст. 1858.

1879. Должникъ признается несостоятельнымъ по состоянію его имущества и лица:

1) Когда при взысканіи, хотя онъ и не объявитъ самъ себя въ неоплатности, но по недостатку залога и поручительства, взысканіе обращено будетъ на его имущество, и при семъ окажется оное на удовлетвореніе его долговъ недостаточнымъ.

2) Когда при оцѣнкѣ или продажѣ имущества по иску заимодавца, безъ залога, вступятъ въ управу благочинія или въ судъ отъ другихъ заимодавцевъ просьбы съ показаніемъ, что на удовлетвореніе ихъ долговъ, хотя сроки ихъ еще и не настали, остальнаго имущества должника будетъ недостаточно. Симъ предъявленіемъ, хотя продажа имущества не останавливается, но платежъ въ пользу того заимодавца, по первоначальному иску коего она назначена, удерживается, и должникъ по разсмотрѣнію суда объявляется несостоятельнымъ.

3) Когда должникъ по просрочкѣ долга, при вошедшемъ на него взысканіи, скроется изъ мѣста своего пребыванія.

4) Когда и прежде истеченія срока долговъ, скрытно отъ заимодавцевъ, оставитъ онъ свое мѣстопребываніе и скроется въ безвѣстности,

не распорядивъ дѣлъ своихъ на случай отсутствія, ни въ конторѣ своей, ни въ непотребываніи, такъ что не будетъ достовѣрности ни въ возвратѣ въ срокъ долговъ, ни вѣрныхъ способовъ взысканія изъ свободнаго его имущества.

ГЛАВА ПЯТАЯ

О объявленіи несостоятельности и первоначальныхъ распоряженіяхъ суда.

1880. Никто не можетъ быть признанъ въ несостоятельности прежде, нежели она объявлена будетъ судомъ.

1881. Судъ, разсмотрѣвъ признаки неоплатности, въ предшедшей главѣ четвертой означенные, и по призывѣ должника въ тотъ же день, выслушавъ словесныя его объясненія, если не найдетъ въ нихъ основательныхъ причинъ, опровергающихъ достовѣрность сихъ признаковъ: то, не выходя изъ присутствія, объявляетъ его несостоятельнымъ и подписываетъ о томъ свое опредѣленіе.

1882. По силѣ сего опредѣленія (ст. 1881), должникъ, объявленный несостоятельнымъ, въ тотъ же самый день отдается подъ стражу. Изъ сего общаго правила допускается то токмо изъятіе, когда открытіе несостоятельности послѣдовало по собственному признанію должника, прежде нежели долги поступили ко взысканію, и когда притомъ наличные его заимодавцы, представъ предъ судъ, сами или чрезъ уполномоченныхъ изъявятъ общее согласіе оставить его на свободѣ, а должникъ въ то же время представитъ надежное поручительство въ неотлучкѣ его изъ города.

1883. Если лице, служащее по городскимъ выборамъ, будетъ судомъ объявлено несостоятельнымъ, то опредѣленіе о несостоятельности его въ то же засѣданіе сообщается какъ начальству, такъ и мѣсту служенія должника, для необходимыхъ въ самый день полученія о сей сообщенія распоряженій объ увольненіи его отъ должности, для поступленія затѣмъ съ нимъ по общимъ законамъ.

Примѣчаніе. Правила въ сей статьѣ означенныя, не относятся къ гласнымъ общихъ городскихъ думъ; они подвергаются взятію подъ стражу на общемъ основаніи, по силѣ примѣчанія къ статьѣ 658.

1884. По силѣ означеннаго въ статьѣ 1881 опредѣленія, долги на несостоятельномъ, коимъ сроки еще не настали, по открытіи несостоятельности, подлежатъ взысканію наравнѣ съ просроченными, съ различіемъ токмо въ исчисленіи долга.

1885. По силѣ того же опредѣленія (ст. 1881) посылается объявленіе о несостоятельности для троекратной публикаціи въ трехъ послѣдующихъ одинъ за другимъ, нумерахъ вѣдомостей обѣихъ столицъ и въ сенатскихъ объявленіяхъ, на россійскомъ и нѣмецкомъ языкахъ.

1886. Такое же объявленіе (ст. 1883) прибивается на биржѣ, въ коммерческомъ судѣ, въ магистратѣ или ратушѣ. См. прим. къ ст. 1855.

1887. Съ дня сихъ объявленій (ст. 1885 и 1886), по всѣмъ мѣстамъ полагается запрещеніе къ продажѣ и залогѣ на все движимое и недвижимое имущество должника, точно такое, какъ бы запрещеніе было отъ суда послано прямо въ то мѣсто, въ вѣдомствѣ коего состоитъ имущество.

1888. Съ дня сихъ объявленій (ст. 1885, 1886), всѣ имѣющіе до должникѣ какіе либо иски по имуществу, такъ какъ и тѣ, кои состоятъ ему чѣмъ либо должными, всѣ заимодавцы его и должники по какому бы то праву ни было, и не взирая на то, что сроки обязательствъ еще не наступили, обязаны въ тотъ судъ, гдѣ открылась несостоятельность, предъявить права свои и обязанности въ слѣдующіе сроки, считая отъ троекратной публикаціи въ послѣднихъ вѣдомостяхъ, въ коихъ содержится объявленіе о несостоятельности: находящіеся въ томъ же городѣ, въ теченіи двухъ недѣль; жительствующіе въ другихъ мѣстахъ Имперіи, въ продолженіи четырехъ мѣсяцевъ, а пребывающіе за границею не позже одного года.

Изъ соображенія 1888, 1982, 1997 и 2000 ст. т. XI уст. торг. явствуетъ, что лица, не предъявившія своихъ требованій въ конкурсѣ, въ назначенные закономъ сроки, если не пропущенъ земской давности, то на основаніи 221 ст. т. X ч. 2, могутъ получить удовлетвореніе изъ имущества несостоятельнаго, но не иначе, какъ въ порядкѣ и по правиламъ, содержащимся въ вышеприведенныхъ статьяхъ т. XI, и что ни въ какомъ случаѣ не можетъ быть и рѣчи ни объ удовлетвореніи ихъ въ большемъ размѣрѣ противъ заимодавцевъ, своевременно предъявившихъ свои претензіи гдѣ слѣдуетъ, ни объ удовлетвореніи изъ другого имѣнія должникова, кромѣ того, которое должно поступить по закону въ раздѣлъ между заимодавцами. (Рѣш. гражд. кассац. деп. 1868 г. № 407 Никерова, 1869 г. № 217 Одинцова и друг.).

1889. Находящимися въ томъ городѣ, гдѣ открылась несостоятельность, разумѣются не только имѣющіе постоянное жительство, но и пребывающіе въ семъ городѣ временно, если они находились въ немъ не только въ день послѣдней о семъ публикаціи въ вѣдомостяхъ, но и послѣ того, не менѣе двухъ недѣль безотлучно.

1890. Всѣмъ заимодавцамъ и должникамъ дозволяется присылать вмѣсто себя въ судъ повѣренныхъ съ подлежащимъ законнымъ уполномочіемъ, а по незначительнымъ искамъ, суммою въ шесть сотъ рублей серебромъ и менѣе, вмѣсто сего, присылать отвѣты съ надлежащими документами.

1891. На движимое имѣніе должника налагается арестъ чрезъ полицію, въ мѣстѣ его жительства, въ тотъ же или на другой день по открытіи несостоятельности, а въ другихъ мѣстахъ, по полученіи объявленій.

1892. Къ дѣламъ его (ст. 1891) тамъ, гдѣ состоятъ коммерческіе суды, опредѣляется попечитель изъ лицъ, состоящихъ въ спискѣ. Въ дѣлахъ обширныхъ и важныхъ опредѣляются два попечителя. Одному и тому же попечителю, при недостаткѣ другихъ, могутъ быть ввѣрены и многія дѣла. Тамъ же, гдѣ нѣтъ коммерческихъ судовъ, дол-

жность попечителя возлагается, по опредѣленію магистрата или ратуши, на одного или болѣе изъ членовъ. См. прим. къ ст. 1855.

Примѣчаніе 1. Обязанность попечителя по дѣламъ несостоятельныхъ должниковъ въ Петропавловскѣ, Тобольской губерніи, возлагается на тамошняго городоваго старосту, или, буде онъ состоитъ съ должникомъ въ родственныхъ связяхъ, на кандидата городоваго старосты; если же и кандидатъ находится въ подобныхъ связяхъ, то въ званіе попечителя избирается лице изъ среды мѣщанскаго или купеческаго Петропавловскаго общества, смотря по тому, къ которому изъ сихъ сословій принадлежитъ должникъ. Избранный въ означенное званіе не въ правѣ отказаться отъ онаго (ср. уст. служб. изд. 492).

Примѣчаніе 2 (по прод. 1863 г.). Въ городскихъ поселеніяхъ, подвѣдомственныхъ по дѣламъ о торговой несостоятельности магистратамъ или ратушамъ другихъ городовъ, попечитель назначается изъ депутатовъ для битности при слѣдствіяхъ, смотря по званію несостоятельнаго, а при неимѣніи такихъ, или если депутаты состоятъ въ родственныхъ связяхъ съ должникомъ, то по особому выбору сословія (мѣщанскаго или купеческаго), къ которому несостоятельный принадлежитъ, съ утвержденія, подлежащаго магистрата или ратуши, при чемъ отъ принятія званія попечителя никому не дозволяется отказываться. Званію сему въ означенныхъ городскихъ поселеніяхъ не присвоивается значенія самостоятельной общественной должности; но общество можетъ избраннаго въ попечители освобождать, по своему усмотрѣнію, на время отправленія имъ сихъ обязанностей, отъ выбора въ другія общественныя должности.

1893. Лица, родствомъ съ несостоятельнымъ соединенныя, не допускаются къ попечительству.

1894. Судъ, узнавъ отъ несостоятельнаго о заимодавцахъ его, въ городѣ пребывающихъ, созываетъ ихъ особыми повѣстками въ самый краткій срокъ и не далѣе трехъ дней по открытіи несостоятельности, для описи имѣнія и предварительной смѣты долговъ.

1895. По наступленіи срока, въ присутствіи заимодавцевъ, а буде они не явятся, то въ присутствіи присяжныхъ попечителей, несостоятельный приводится въ судѣ къ присягѣ, въ томъ что онъ при описи имѣнія и смѣтѣ долговъ откроетъ все свое состояніе, безъ малѣйшей утайки и подлога. При чемъ обнадеживается отъ суда, что если бы прежде присяги и покусился онъ на какое либо сокрытіе своего имѣнія, то настоящимъ признаніемъ изгладится покушеніе; напротивъ, если подлогъ послѣ присяги откроется, то онъ тѣмъ самымъ обличится въ злонамѣренномъ банкротствѣ, и безъ пощады подвергается всѣмъ его послѣдствіямъ.

1896. Если должникъ предъ присягою отзовется, что онъ всѣхъ своихъ дѣлъ въ подробности не знаетъ, или ихъ не припомнитъ, и сошлется на своихъ приказчиковъ, тогда призываются въ судъ приказчики и приводятся также къ присягѣ.

1897. Послѣ сего (ст. 1895) присяжный попечитель, вмѣстѣ съ наличными заимодавцами, отправляется съ должникомъ въ мѣсто его

жительства, или въ контору, и тамъ при чиновникѣ отъ полиціи приступаютъ къ описи имѣнія и къ смѣтѣ долговъ.

1898. Присяжный попечитель и состоящіе на лицо заимодавцы принимаютъ всѣ нужныя мѣры, чтобъ описъ всему имуществу должника въ товарахъ, въ вещахъ, во всемъ имѣніи движимомъ и недвижимомъ, составленъ былъ съ точностію; чтобъ изъ книгъ должника и письменныхъ его документовъ все положеніе его, какъ въ имуществѣ, такъ и въ долгахъ, было обнаружено съ возможною очевидностію. Для того не только распрашивается обо всемъ самъ должникъ, но для объясненія подробностей призываются въ собраніе приказчики его и допрашиваются, если то нужнымъ окажется, даже подъ присягою. Когда же должникъ безвѣстно скрылся, то распрашивается объ имуществѣ его и жена его и совершеннолѣтнія дѣти, но безъ присяги.

1899. Изъ всѣхъ сихъ свѣдѣній (ст. 1898) составляется предварительный валовой счетъ состоянія должника въ долгахъ и имуществѣ, и за подписаніемъ попечителя и всѣхъ лицъ, при описи бывшихъ, вносится въ судъ для вѣдома.

1900. По предложеніи сего отчета (ст. 1899), присяжный попечитель уполномочивается отъ суда быть вмѣстѣ съ наличными заимодавцами хозяиномъ массы до открытія конкурса; и въ слѣдствіе сего они принимаютъ всѣ присылаемыя на имя несостоятельнаго письма, деньги и товары, платятъ пошлины, и словомъ, поступаютъ въ всемъ какъ доброму хозяину свойственно, давая еженедѣльный подробный отчетъ суду, и ничего не предпріемля и не допуская въ ущербъ ввѣреннаго имъ управленія.

1901. Попечитель вмѣстѣ съ наличными заимодавцами можетъ приступить къ продажѣ вещей, тѣнію подлежащихъ, производя такую продажу или посредствомъ маклера на биржѣ, или съ публичнаго торга, но не иначе, какъ съ разрѣшенія коммерческаго суда.

1902. Между тѣмъ имѣніе недвижимое несостоятельнаго должника остается подъ запрещеніемъ, движимое же въ аресту, исключая только одежды и вещей, необходимо нужныхъ. На содержаніе несостоятельнаго и его семейства отпускается необходимо нужная сумма изъ его имущества по опредѣленію наличныхъ заимодавцевъ, съ утвержденія коммерческаго суда. Самъ несостоятельный, если взятъ подъ стражу при первоначальномъ объявленіи несостоятельности, продолжаетъ содержаться подъ оною, но при сихъ наличныхъ заимодавцахъ предоставляется, если не имѣютъ они подозрѣнія въ злонамѣренномъ банкротствѣ, освободить его по общему постановленію изъ подъ стражи, когда онъ представитъ благонадежное поручительство въ непотдучкѣ его изъ города до окончанія дѣла.

ГЛАВА ШЕСТАЯ.

О выборѣ кураторовъ, и о составленіи конкурснаго управленія.

1903. Какъ скоро часть заимодавцевъ, по суммѣ преимущественная, лично или чрезъ повѣренныхъ явится, то присяжный попечитель

немедленно назначаетъ день собранія для выбора кураторовъ и для учрежденія конкурснаго управленія.

Примѣчаніе. Конкурсныя управленія по дѣламъ несостоятельныхъ лицъ изъ торгующаго на Кяхтѣ купечества переведены изъ Кяхтинской слободы въ г. Троицкосавскъ.

1904. Для сего всѣ наличные заимодавцы въ назначенный день являются въ судъ, и по большинству голосовъ избираютъ двухъ или болѣе кураторовъ изъ наличныхъ заимодавцевъ, и одного предсѣдателя. Въ семъ собраніи присутствуютъ и уполномоченные, присланные отъ мѣстъ казенныхъ и кредитныхъ установленій, участвующихъ въ массѣ.

1905. При такихъ общихъ собраніяхъ кредиторовъ несостоятельнаго должника (ст. 1904), большинство голосовъ ихъ считается не по числу лицъ, сіи голоса подающихъ, а по количеству долговой суммы (ст. 1923, 1925, 1989, 1991).

1906. Кураторы могутъ быть избраны и изъ лицъ постороннихъ, по изъявленному на то со стороны ихъ согласію.

1907. Если въ двѣ недѣли, считая отъ перваго назначеннаго собранія заимодавцевъ, кураторы не будутъ выбраны: то по донесенію о семъ присяжнаго попечителя, назначаетъ оныхъ изъ наличныхъ заимодавцевъ коммерческій судъ, магистратъ или ратуша. См. примѣч. къ ст. 1855.

1908. Званіе предсѣдателя, по усмотрѣнію заимодавцевъ, можетъ быть предложено присяжному попечителю. Отъ него зависитъ принять оное, или отказаться. Въ случаѣ его отказа назначается предсѣдатель изъ тѣхъ же лицъ, изъ коихъ избираются кураторы.

1909. Попечителю и каждому изъ кураторовъ запрещается покупать иски другихъ заимодавцевъ, участвующихъ въ конкурсной массѣ, на свое или на чужое имя, подъ опасеніемъ уничтоженія всего иска.

1910. Конкурсное управленіе есть присутственное мѣсто, составляющее по дѣламъ, ему ввѣреннымъ, до окончанія ихъ, нижнюю степень коммерческаго суда. Въ семъ качествѣ оно, наравнѣ съ надворнымъ судомъ и магистратомъ, сносится со всѣми судебными и другими мѣстами, имѣетъ свою печать и необходимое число письмоводителей, подъ надзоромъ предсѣдателя. См. прим. къ ст. 1855.

1911. Предсѣдатель назначаетъ дни собранія, охраняетъ порядокъ разсужденій, открываетъ и закрываетъ собраніе. Подъ его надзоромъ ведется журналъ каждому присутствію.

1912. Рѣшенія конкурснаго управленія составляются и приводятся въ исполненіе по большинству голосовъ. Въ случаѣ равенства, голосъ предсѣдателя имѣетъ перевѣсъ.

1913. О учрежденіи конкурснаго управленія объявляется въ полиціи, на биржѣ, въ вѣдомостяхъ обѣихъ столицъ и въ сенатскихъ объявленіяхъ.

1914. Всѣ дѣла, просьбы и отношенія, къ составу массы принадлежащія, вступаютъ непосредственно въ конкурсное управленіе. Сюда

же передается и все дѣлопроизводство, бывшее по оному въ коммерческомъ судѣ.

1915. Если число наличныхъ заимодавцевъ составляетъ менѣе трехъ, то конкурсъ не учреждается, а обязанности его исполняются тѣмъ судебнымъ мѣстомъ, подъ вѣдомствомъ коего открылась несостоятельность.

1916. Каждый заимодавецъ имѣетъ право являться въ конкурсное собраніе, для освѣдомленія о дѣлахъ его, и кураторы обязаны представлять ему всѣ свѣдѣнія о состояніи массы.

ГЛАВА СЕДЬМАЯ.

О наблюденіи за дѣлопроизводствомъ въ конкурсахъ.

1917. Независимо отъ подчиненія конкурсовъ, въ рѣшеніяхъ ихъ, по статьѣ 2004, ревизіи коммерческихъ судовъ, а гдѣ оныхъ нѣтъ, магистратовъ или ратушъ, симъ мѣстамъ, то есть коммерческимъ судамъ, магистратамъ или ратушамъ, предоставлена блюстительная надъ конкурсами власть, съ тѣмъ, чтобы они имѣли полное право требовать точнаго исполненія возложенныхъ на конкурсное управленіе обязанностей съ лицъ, управленіе сіе составляющихъ, за упущенія подвергать ихъ пенямъ и предавать въ важныхъ случаяхъ суду, коммерческіе суды непосредственно, а магистраты и ратуши по утвержденію губернскихъ правленій. См. прим. къ ст. 1855.

Примѣчаніе. Сила 681 статьи, коею чиновникамъ полиціи, въ случаѣ обвиненія ихъ въ упущеніяхъ по вексельнымъ дѣламъ, предоставляется право апелляціи, хотя бы сумма положеннаго коммерческимъ судомъ за нихъ вознагражденія была и менѣе той, какая назначена для перенесенія дѣлъ въ Правительствующій Сенатъ, распространяется и на членовъ конкурсныхъ управленій.

1918. Для лучшаго обезпеченія надзора за дѣлопроизводствомъ въ конкурсахъ постановлены слѣдующія мѣры: 1) отъ коммерческихъ судовъ, магистратовъ и ратушъ, по принадлежности, въ каждый конкурсъ даютъ два настольные реестра за шнуромъ и печатью: одинъ для записыванія всѣхъ дѣйствій конкурса и выписей всѣхъ получаемыхъ бумагъ, а другой для веденія прихода и расхода, съ тѣмъ, чтобы конкурсы, независимо отъ веденія сихъ книгъ, снимали съ нихъ въ то же время точныя копіи и, по истеченіи года, за подписью лицъ, составляющихъ конкурсное управленіе, представляли оныя въ помянутыя мѣста для ревизіи и храненія. 2) Коммерческимъ судамъ, магистратамъ и ратушамъ предоставляется право требовать отъ конкурсныхъ управленій свѣдѣній и срочныхъ вѣдомостей о теченіи конкурснаго дѣла. 3) Предоставляется симъ же мѣстамъ, если въ которомъ изъ конкурсныхъ управленій замѣтятъ неустройства, отряжать одного изъ членовъ своихъ, вмѣстѣ съ секретаремъ, или потощникомъ его, для обревизованія такого конкурса. 4) На семъ же основаніи вмѣняется въ обязанность коммерческихъ судовъ, магистратовъ и ратушъ, чтобы

по истеченіи полугодичнаго срока отъ времени первоначальной публикаціи, если которое конкурсное управленіе не приведено къ окончанію порученнаго дѣла, требовать отъ такого управленія, не ожидая со стороны кредиторовъ или должника жалобъ, свѣдѣній о причинахъ, по коимъ конкурсное дѣло не кончено, разсматривая сіи свѣдѣнія, назначать, сообразно обстоятельствамъ, кратчайшіе сроки на совершеніе окончаніе конкурса. 5) За неисполненіе сего виновные въ медленности подвергаются: предсѣдатель и кураторы высказаннымъ въ общихъ законахъ постановленіямъ, а въ случаѣ неисполненія предписаній коммерческихъ судовъ, магистратовъ и ратушъ, или какихъ либо злоупотребленій, предоставляется коммерческимъ судамъ непосредственно, а магистратамъ и ратушамъ чрезъ посредство губернскихъ правленій, предавать ихъ суду и преслѣдованію по законамъ, съ отрѣшеніемъ отъ должности предсѣдателя и кураторовъ, и съ назначеніемъ на мѣста ихъ другихъ, коимъ на окончаніе дѣла назначается равномѣрно, сообразно обстоятельствамъ, кратчайшій срокъ; если же, за удаленіемъ прежнихъ предсѣдателя и кураторовъ, не изъ кого будетъ составить конкурснаго управленія, въ такомъ случаѣ истребовать конкурсное производство къ себѣ, и оканчивать подобныя дѣла у себя безъ всякаго замедленія. См. прим. къ ст. 1854.

1919. Для побужденія самихъ заимодавцевъ къ личному въ конкурсахъ участію, постановлено, чтобы уполномоченные отъ наличныхъ заимодавцевъ довѣренностію, или имѣющіе передаточные документы, равно какъ и постороннія лица, могли быть предсѣдателями и кураторами въ одно время не болѣе, какъ въ трехъ конкурсахъ, дабы занятіе сими не было для нихъ ремесломъ или промысломъ.

1920. Выбранный въ кураторы, хотя бы и изъ постороннихъ, то есть не принадлежащихъ къ кредиторамъ должника лицъ, и утвержденный въ семъ званіи съ собственнаго его согласія, не можетъ быть уволенъ отъ принятой имъ на себя обязанности по конкурсу, безъ представленія законныхъ причинъ и безъ надлежащаго ихъ разсмотрѣнія въ судебномъ мѣстѣ, которому конкурсъ подвѣдомъ.

1921. Членамъ коммерческихъ судовъ, магистратовъ и ратушъ, по причинѣ предоставленнаго сими мѣстамъ наблюденія надъ конкурсами, быть въ нихъ кураторами не дозволяется. См. примѣч. къ ст. 1855.

1922. Поступающія въ конкурсное управленіе суммы, если они превышать будутъ триста рублей серебромъ и не нужны для безотлагательнаго употребленія, отсылаются конкурсами, въ столицахъ находящимися, въ кредитныя установленія, а состоящими въ губернскихъ и уѣздныхъ городахъ, въ приказы общественнаго призрѣнія, съ выдачею вообще денегъ кредиторамъ не иначе, какъ по соглашенію коммерческихъ судовъ, магистратовъ и ратушъ, смотря по тому, которому изъ сихъ мѣстъ конкурсъ подвѣдомъ. См. прим. къ ст. 162 и 1855.

ГЛАВА ВОСЬМАЯ.

О переѣщеніи конкурсовъ, учреждаемыхъ во внутреннихъ городахъ Имперіи, въ столичные и портовые города.

1923. Большинство кредиторовъ, составляющее не менѣе двухъ третей (ст. 1905) всѣхъ претензій на такомъ несостоятельномъ должникѣ, который производилъ торговлю при какой либо биржѣ, или при какомъ либо портѣ, или состоялъ съ торгующимъ тамъ купечествомъ въ обязательствахъ и оказался въ нихъ неисправнымъ, имѣетъ право, въ случаѣ умедленія конкурснаго производства, по неявкѣ ли кураторовъ, или по другимъ причинамъ, требовать перевода конкурснаго управленія изъ губернскаго или уѣзднаго города въ ту столицу, или въ тотъ портовый городъ, гдѣ несостоятельный имѣлъ торговлю или обязательства, и тамъ избрать вновь кураторовъ, не стѣсняясь прежними выборомъ. При семъ переводѣ наблюдаются правила, въ [redacted] статьяхъ постановленныя.

Примѣчаніе (по прод. 1863 г.). Относительно перевода въ г. Тифлисъ конкурсныхъ управленій и конкурсныхъ производствъ, открывающихся въ городахъ Закавказскаго края, постановлены слѣдующія правила:

1) Большинство кредиторовъ, составляющее не менѣе двухъ [redacted] (ст. 1905) всѣхъ претензій на несостоятельномъ должникѣ, [redacted] щемся въ Закавказскомъ краѣ и оказавшемся неисправнымъ въ [redacted] обязательствахъ, имѣетъ право, въ случаѣ умедленія конкурснаго производства, по неявкѣ ли кураторовъ, или по другимъ причинамъ, требовать: а) перевода конкурснаго управленія изъ того города, [redacted] которомъ несостоятельность открылась, въ Тифлисъ, и тамъ избранія вновь кураторовъ, не стѣсняясь прежнимъ выборомъ, и б) перевода въ Тифлисъ самаго конкурснаго производства, и далѣе до учрежденія конкурснаго управленія.

2) Кредиторы въ опредѣленномъ выше (п. 1) числѣ должны подать въ Тифлисскій коммерческій судъ просьбу, съ обстоятельнымъ объясненіемъ причинъ, побуждающихъ ихъ просить о переводѣ конкурса, и притомъ представить точное показаніе претензій на должникѣ каждаго изъ просителей, и документовъ, на которыхъ онѣ основани. Безъ сего удостовѣренія домогательство о переводѣ конкурса оставляется безъ уваженія. Просьба въ Тифлисскій коммерческій судъ, о переводѣ конкурса можетъ быть подана не прежде, какъ по объявленіи несостоятельности должника судебнымъ мѣстомъ, въ вѣдомствѣ коего онъ имѣлъ пребываніе, или въ которомъ была предъявлена несостоятельность, и въ учиненіи тѣмъ же мѣстомъ троекратной публикаціи объ оной, порядкомъ, въ статьяхъ 1885 и 1886 изложеннымъ.

3) Тифлисскій коммерческій судъ, по сей просьбѣ, удостовѣрясь, чрезъ сношеніе съ мѣстомъ, которому была предъявлена несостоятельность и въ которое предъявлялись послѣ того на должника претензіи, что иски просителей составляютъ дѣйствительно не менѣе двухъ тре-

тей всѣхъ объявленныхъ до того времени долговъ его (п. 1), представляетъ о всемъ томъ намѣстнику кавказскому, отъ котораго и зависитъ окончательное по сему предмету распоряженіе.

4) Расходы, могущіе случиться собственно при переводѣ конкурса, а равно содержаніе должника въ пути и новомъ мѣстѣ конкурснаго управленія, не включаются въ число тѣхъ, которые въ общемъ порядкѣ падаютъ на всю массу имѣнія должника, но обращаются исключительно на счетъ лицъ, просившихъ о переводѣ конкурса.

Дополненіе (по пред. 1869 г.). Тифлисскій коммерческій судъ упраздненъ, и производившіяся въ ономъ гражданскія дѣла переданы въ окружные суды.

1924. Кредиторы, въ опредѣленномъ въ статьѣ 1923 числѣ, должны подать въ коммерческій судъ или, буде его нѣтъ, въ магистратъ того города, куда они желаютъ перевести конкурсъ, просьбу съ обстоятельнымъ объясненіемъ причинъ, побуждающихъ ихъ просить о переводѣ, и притомъ представить: 1) свидѣтельство мѣстнаго биржеваго комитета, или гдѣ такового нѣтъ, городской думы, или городовыхъ маклеровъ, что должникъ, оказавшійся несостоятельнымъ, имѣлъ при биржѣ или портѣ того города торговлю, или состоялъ съ торгующимъ тамъ купечествомъ въ обязательствахъ, которыхъ не исполнялъ, и 2) точное показаніе претензій на должникѣ каждаго изъ просителей, и документовъ, на которыхъ онѣ основаны. Безъ сихъ удостовѣреній домогательства о переводѣ конкурса оставляются безъ уваженія. См. прим. къ ст. 291, 1855 и 1923.

1925. Коммерческій судъ или магистратъ, по сей просьбѣ, удостовѣрясь чрезъ сношеніе съ мѣстомъ, которому предъявлена была несостоятельность и въ которое предъявлялись послѣ того на должника претензіи, что иски просителей составляютъ дѣйствительно не менѣе двухъ третей всѣхъ объявленныхъ до того времени долговъ его (ст. 1905), представляютъ о всемъ томъ: коммерческій судъ непосредственно, а магистратъ чрезъ губернское правленіе, правительствующему сенату, отъ котораго и зависитъ окончательное по сему предмету распоряженіе. См. прим. къ ст. 1845 и 1923.

1926. Расходы, могущіе случиться собственно при переводѣ конкурса, а равно содержаніе должника въ пути и въ новомъ мѣстѣ конкурснаго управленія, не включаются въ число тѣхъ, которые въ общемъ порядкѣ падаютъ на всю массу имѣнія должника, а обращаются исключительно на счетъ лицъ, просившихъ о переводѣ. См. прим. къ ст. 1923.

1927. Переводъ конкурсовъ изъ одного портоваго города въ другой, или изъ городовъ портовыхъ въ столичные и наоборотъ, ни въ какомъ случаѣ не дозволяется.

ГЛАВА ДЕВЯТАЯ.

Объ обязанностяхъ конкурснаго управленія.

1928. При самомъ вступленіи конкурса въ управленіе, присяжный попечитель представляетъ оному отчетъ: 1) о состояніи долговъ и иму-

щества со времени первоначальной описи и предварительнаго валового счета; 2) о всемъ, что имъ вмѣстѣ съ наличными заимодавцами было въ теченіе сего времени учинено и по какимъ разрѣшеніямъ.

1929. Если бы конкурсное управленіе усмотрѣло въ семъ отчетѣ (ст. 1928) какія либо упущенія или статьи продажъ и издержекъ, судомъ не утвержденныя, то представляетъ о семъ на сужденіе общаго собранія заимодавцевъ. Собраніе можетъ войти съ представленіемъ въ коммерческій судъ о надлежащемъ, съ кого слѣдуетъ, взысканіи, если найдетъ важныя упущенія или вредныя для массы распоряженія попечителя и дѣйствовавшихъ съ нимъ наличныхъ заимодавцевъ.

1930. Обязанности конкурснаго управленія суть: 1) управлять имуществомъ; 2) дальнѣйшимъ розысканіемъ имущества и долговъ несостоятельнаго, привести все его положеніе въ окончательную извѣстность; 3) произвести новую оцѣнку имѣнія, сколь можно къ истинной цѣнѣ его близкую; 4) составить общій счетъ и предположеніе о порядкѣ и количествѣ удовлетворенія заимодавцевъ; 5) представить заключеніе свое о причинахъ несостоятельности и о свойствѣ ея; 6) опредѣлить положеніе несостоятельнаго во время производства конкурса.

— —

ОТДѢЛЕНІЕ ПЕРВОЕ.

Управленіе имуществомъ.

1931. Конкурсное управленіе принимаетъ въ свое распоряженіе всѣ дѣла несостоятельнаго, и, въ качествѣ уполномоченнаго отъ всѣхъ заимодавцевъ, управляетъ оными въ пользу ихъ, какъ доброму хозяину свойственно.

ОТДѢЛЕНІЕ ВТОРОЕ.

Розысканіе имущества.

1932. Къ составу имуществъ несостоятельнаго считается принадлежащимъ не только все наличное имущество, но и все, что изъ недвижимаго, по статьѣ 1933, въ продолженіи послѣднихъ десяти лѣтъ до несостоятельности заложено или отчуждено безденежно, и тогда, какъ долги, по коимъ несостоятельность оказалась, превышали уже въ половину имѣніе несостоятельнаго, и послѣ того, до самаго открытія несостоятельности, дѣла его уже не поправлялись, а потому имѣніе, имъ отчужденное, по долгамъ, на немъ лежащимъ, принадлежало уже въ существѣ своемъ не ему, но заимодавцамъ его.

1933. Недвижимое имѣніе считается безденежно отчужденнымъ, если оно, при обстоятельствахъ, въ предшедшей 1932 статьѣ означенныхъ, переведено по купчей крѣпости, дарственной, рядной, отдѣльной или раздѣльной записи, или же другимъ актомъ, на имя дѣтей или родственниковъ несостоятельнаго во вредъ заимодавцевъ. Въ отношеніи къ подаренному отъ несостоятельнаго мужа женѣ или отъ несостоятельной жены мужу, а равно и къ имѣніямъ,

посредствомъ купли перешедшимъ отъ несостоятельнаго супруга къ другому, наблюдаются слѣдующія правила: 1) Если даръ одного изъ супруговъ другому учиненъ въ продолженіе послѣднихъ, предъ открытіемъ конкурса по долгамъ его или предъ наложеніемъ общаго на его имущество взысканія, десяти лѣтъ, то подаренное подвергается запрещенію или аресту вмѣстѣ съ имуществомъ несостоятельнаго и поступаетъ въ продажу на удовлетвореніе кредиторовъ его или лежащаго на немъ взысканія, въ случаѣ, когда все прочее имущество несостоятельнаго окажется недостаточнымъ на уплату сихъ долговъ или взысканій. Впрочемъ другому супругу дозволяется, при аукціонной продажѣ подареннаго ему несостоятельнымъ имущества, удержать оное за собою по предложенной за него высшей цѣнѣ, или же и не допуская онаго до продажи, принять на себя обязанность, съ согласія кредиторовъ, или съ представленіемъ надлежащаго обезпеченія, заплатить ту часть долговъ несостоятельнаго, которая на немъ останется по продажѣ всего прочаго его имѣнія. 2) Имѣніе, перешедшее посредствомъ купли отъ супруга, оказавшагося въ послѣдствіи несостоятельнымъ, къ другому, въ продолженіе послѣднихъ, предъ учрежденіемъ конкурса или наложеніемъ общаго на все его имущество взысканія, десяти лѣтъ, признается отдѣльною, неприкосновенною собственностію купившаго оное въ такомъ лишь случаѣ, когда будетъ доказано, что сіе имѣніе пріобрѣтено на капиталы, полученные въ приданое или дошедшіе по наслѣдству, дареніямъ или инымъ законнымъ актамъ, отъ родителей, родственниковъ или и посторонныхъ лицъ, а не отъ несостоятельнаго супруга.

1934. Въ случаяхъ, означенныхъ въ двухъ предшедшихъ статьяхъ 1932 и 1933, противозаконное отчужденіе имѣнія должно быть прежде доказано надлежащимъ порядкомъ въ судебныхъ мѣстахъ, и не иначе, какъ по окончательному ихъ рѣшенію, акты дарственные, рядные, отдѣльные и раздѣльные, также кунчія и закладныя крѣпости считаются ничтожными, и имѣніе, если состоитъ на лицо, обращается въ массу; но если между тѣмъ оно продано другому, то продажа остается въ своей силѣ безповоротно; если же имѣніе токмо перезаложено, а не продано, то конкурсному управленію предоставляется право выкупа, съ полнымъ платежемъ долговой по залогу суммы.

Примѣчаніе. Правило, въ сей статьѣ постановленное о имуществахъ несостоятельнаго проданныхъ или заложенныхъ, не распространяется на тотъ случай, когда имѣніе, подаренное или инымъ образомъ безмездно переданное несостоятельнымъ супругомъ другому въ теченіи послѣднихъ предъ открытіемъ его несостоятельности десяти лѣтъ, подарено симъ послѣднимъ, или же продано, или заложено кому либо другому. Хотя совершенные на такое имѣніе акты остаются ненарушимыми, но буде впрочимъ имуществомъ несостоятельнаго не будутъ покрыты всѣ долги его или лежащія на немъ взысканія, то получившій сіе имѣніе супругъ обязанъ внести, на пополненіе сего недостатка, изъ собственнаго имѣнія своего сумму денегъ, равную цѣнѣ полученнаго имъ отъ несостоятельнаго и проданнаго или переданнаго другому имущества, или же сумму, полученную при отдачѣ онаго въ

залогъ, если нельзя будетъ доказать удовлетворительнымъ образомъ, что сіе имущество продано или заложено для уплаты другихъ долговъ несостоятельнаго. Впрочемъ сія обязанность, въ случаѣ смерти жены несостоятельнаго, или мужа несостоятельной, не распространяется на ихъ наслѣдниковъ.

1935. Если жена и неотдѣленныя дѣти несостоятельнаго не участвовали въ торговлѣ, то собственное ихъ имѣніе не поступаетъ въ составъ массы. Имѣніемъ собственнымъ жены несостоятельнаго признаются: 1) приданое ея; 2) все доставшееся ей по наслѣдству или же по дарственнымъ или инымъ записямъ и другимъ законнымъ актамъ отъ ея родителей, родственниковъ или и постороннихъ лицъ, а не мужа; 3) все пріобрѣтенное ею самою на капиталы, полученные ею въ приданое, или дошедшее къ ней также по наслѣдству, дареніе или инымъ законнымъ образомъ отъ ея родителей, родственниковъ или и постороннихъ лицъ, а не отъ мужа, и 4) все, какимъ бы то ни было образомъ ею пріобрѣтенное, даже и все подаренное ей мужемъ ея, если со времени пріобрѣтенія или учиненія сего дара, до открытія конкурса или наложенія общаго на все его имущество взысканія, протекло не менѣе десяти лѣтъ. Въ случаяхъ, когда женою производится какой либо торгъ отдѣльно отъ мужа, собственнымъ имѣніемъ ея признается и все то, что составляетъ ея особый торговый капиталъ, и то, что, на основаніи представленныхъ купеческихъ книгъ, окажется пріобрѣтеннымъ ею посредствомъ торговыхъ оборотовъ сего капитала.—Имѣніемъ собственнымъ дѣтей несостоятельнаго признается все дошедшее къ нимъ: 1) по наслѣдству отъ матери, родственниковъ или и постороннихъ, а не отъ отца; 2) по дарственнымъ, рядным или инымъ записямъ отъ матери, родственниковъ или лицъ постороннихъ, а не отъ несостоятельнаго родителя; 3) все пріобрѣтенное ими на капиталы, дошедшіе къ нимъ также отъ матери, родственниковъ или и постороннихъ, а не отъ отца. Въ случаѣ, когда сыномъ или дочерью несостоятельнаго производится какой либо отдѣльный отъ отца торгъ, собственнымъ имѣніемъ ихъ признается и все то, что составляетъ ихъ особый капиталъ, и то, что, на основаніи представленныхъ купеческихъ книгъ, окажется пріобрѣтеннымъ ими посредствомъ торговыхъ оборотовъ сего капитала.

Примѣчанія. Акты, которые почитаются достаточными для доказательства, что имѣніе дѣйствительно составляетъ собственность жены, означены въ законахъ гражданскихъ.

1936. Если жена или совершеннолѣтнія неотдѣленныя дѣти отдали свои капиталы, дошедшіе къ нимъ способами, въ предшедшей статьѣ 1935 изъясненными, въ распоряженіе несостоятельнаго по законнымъ и неоспоримымъ документамъ: то они по симъ долгамъ считаются наравнѣ съ прочими его заимодавцами.

1937. Сверхъ имущества, которое на основаніи 1935 статьи должно быть признаваемо отдѣльною собственностію жены и дѣтей несостоятельнаго, не могутъ также ни въ какомъ случаѣ быть подвергаемы секвестру и обращаемы на уплату долговъ его слѣдующія вещи и предметы: 1) женскія платья и бѣлье; 2) половина мебелей, находящихся

въ домѣ общаго жены съ мужемъ жительства, и половина всей служащей въ хозяйствѣ посуды; 3) половина столоваго серебра, хотя бы оное было все означено именемъ несостоятельнаго; 4) половина экипажей, лошадей и упряжи; 5) платье и бѣлье, служащее для употребленія дѣтей. Предметы, означенные во 2, 3 и 4 пунктахъ сей статьи, оцѣниваются узаконеннымъ для сего порядкомъ, и жена имѣетъ право выбрать нѣкоторые изъ нихъ, по усмотрѣнію своему, на половину оцѣночной суммы. Когда же сіи предметы такого рода, что не могутъ быть раздѣлены въ натурѣ, по соразмѣрности съ ихъ цѣною, то всѣ они продаются и жена получаетъ половину вырученной суммы. Все прочее имущество, кромѣ означеннаго въ сей и 1935 статьяхъ, какъ недвижимое, такъ и движимое, найденное въ домѣ несостоятельнаго, считается принадлежащимъ ему, яко имъ нажитое.

1938. Движимое и недвижимое чужое имущество, находящееся у несостоятельнаго или въ залогѣ или на сохраненіи, или же для обработки, когда несостоятельный есть фабрикантъ или ремесленникъ, считается ему не принадлежащимъ и возвращается хозяину: въ первомъ случаѣ по выкупѣ, а во второмъ и третьемъ съ надлежащимъ разсчетомъ; но во всѣхъ случаяхъ принадлежность имущества должна быть удостовѣрена ясными доказательствами или документами. Если же въ дѣйствіяхъ несостоятельнаго обнаруженъ будетъ умыселъ сокрыть въ ущербъ конкурса о находившихся у него въ работѣ вещахъ, то съ нимъ поступается какъ съ злонамѣреннымъ банкротомъ.

1939. Если въ числѣ имуществъ несостоятельнаго откроются капиталы и имущества малолѣтныхъ, ввѣренные ему для приращенія изъ процентовъ ихъ опекунами или попечителями: то такія имущества поступаютъ въ конкурсную массу, въ убыткахъ же малолѣтныхъ отвѣтствуютъ ихъ опекуны и попечители.

1940. Если несостоятельный самъ, бывъ попечителемъ или опекуномъ, употребитъ капиталы или имущества, попеченію его ввѣренные, по дѣламъ своимъ: то имущества такія не поступаютъ въ массу, но сохраняются малолѣтнимъ сполна и съ причитающимися процентами по день открытія несостоятельности. Несостоятельный же должникъ за самовольное употребленіе тѣхъ капиталовъ и имуществъ подвергается взысканію, опредѣленному законами за злоупотребленіе опекунами и попечителями предоставленной имъ власти.

1941. Въ составъ имуществъ несостоятельнаго поступаютъ и товары. Въ опредѣленіи точной ихъ принадлежности наблюдаются слѣдующія правила (ст. 1942—1948).

1942. Товары, кои у несостоятельнаго окажутся, хотя бы они куплены были по препорученію другаго, погружены, покладены на возы, или отправлены, но коносаменты или накладныя на нихъ къ препоручителю еще не посланы, считать надлежитъ принадлежащими долговой массѣ, буде деньги за оные продавцу уже заплачены. Если же сіи товары должникомъ куплены были въ теченіи послѣднихъ десяти дней до открытія несостоятельности безусловно, а деньги за нихъ продавцу еще не заплачены: то оные возвращаются сему послѣднему; но когда продажа учинена была съ отсрочкою платежа, тогда товари

оставляются въ общей массѣ и продавецъ удовлетворяется наравнѣ съ прочими заимодавцами.

1043. Когда товары куплены несостоятельнымъ по препорученію и коносаменты или накладныя на нихъ къ препоручителю уже имъ посланы, но деньги за тѣ товары отъ него еще не поступили, или хотя по назначенію препоручителя и переведены (трансированы), но въ принятіи и платежѣ векселей предстоять будетъ сомнѣніе, тогда конкурсное управленіе, сообразуясь съ обстоятельствами, должно стараться предохранить по возможности массу отъ потери капитала, или выгрузкою товаровъ, хотя съ платежемъ половиннаго фрахта, если корабль еще не совсѣмъ нагруженъ, или если корабль уже весь нагруженъ и остановить его не можно, то пересылкою въ другія руки втораго коносамента въ мѣсто назначенія корабля, съ предписаніемъ объ остановленіи товаровъ, доколѣ держатель втораго коносамента, по распоряженіямъ конкурса удостовѣрится въ принятіи векселей и благонадежности платежа по онымъ; буде же товаръ отправленъ на продажу за счетъ самого несостоятельнаго и выгрузка онаго окажется сопряженною съ великою потерею для конкурсной массы, въ такомъ случаѣ кураторы по своему усмотрѣнію могутъ отпустить товары, предписавъ тому, кому они ихъ адресуютъ, чтобы вырученныя за оныя деньги доставлены были конкурсу. Сіи правила надлежитъ наблюдать и при сухопутныхъ отправленіяхъ товаровъ.

1044. Если товары, купленные въ другихъ мѣстахъ внутри или за границею, на счетъ несостоятельнаго, по заказу его, поступили въ его распоряженіе прежде несостоятельности, тогда они почитаются имуществомъ его; буде же придутъ они послѣ открытія несостоятельности, то они не входятъ въ составъ конкурсной массы, кромѣ того токмо случая, когда высылатель ихъ долженъ несостоятельному такую же сумму, какой тѣ товары стоятъ, или когда сей послѣдній, до открытія несостоятельности своей, принялъ уже вексель, данный на него высылателемъ въ суммѣ тѣхъ товаровъ.

1045. Когда товары, присланные къ несостоятельному по коммисіи, поступили въ его распоряженіе прежде открытія несостоятельности, тогда они остаются въ массѣ, а высылатель удовлетворяется въ выручаемой за оные суммѣ наравнѣ съ прочими заимодавцами, такъ какъ и тогда, когда товары, высланные по коммисіи несостоятельнымъ, хотя еще не приняты, но ясно доказано будетъ, что они имъ до открытія несостоятельности по коносаменту и фактурѣ проданы, деньги за оные уже получены и дѣло такимъ образомъ совершенно кончено; буде же такіе товары проданы были на срокъ, и несостоятельный высылателю за покупщика не ручался, то есть, не выставлялъ ему въ счетъ ручательной коммисіи (del credere), а полученный за то вексель находится еще у несостоятельнаго не переданнымъ въ другія руки, тогда сей вексель замѣняетъ товаръ и выдается высылателю или хозяину онаго, съ полученіемъ отъ него напередъ всѣхъ издержекъ и обыкновенной продажной коммисіи; но если несостоятельный, по требованію или съ согласія высылателя, выставлялъ ему ручательную коммисію за помянутый проданный товаръ, въ такомъ случаѣ вексель

почитается имуществомъ несостоятельнаго, а высылатель удовлетворяется наравнѣ съ прочими заимодавцами; тотъ же, который купилъ товаръ у несостоятельнаго и заплатилъ ему за оный деньги, или далъ ему по условію, вмѣсто денегъ, вексель, остается вправѣ получить товаръ по прибытіи онаго водою или сухопутно.

1946. Товары, выписанные несостоятельнымъ по препорученію и за счетъ третьяго лица, и дошедшіе къ нимъ послѣ уже открытія несостоятельности, хотя бы коносаменты или накладныя ихъ получены были и прежде, не поступаютъ въ составъ его имущества, а оставляются въ распоряженіи того, для кого они выписаны. Высылатель же товаровъ, буде къ нему за нихъ не доставлены несостоятельнымъ деньги, полученныя отъ препоручителя, имѣетъ право участвовать въ его массѣ, наравнѣ съ прочими заимодавцами.

1947. Если несостоятельный должникъ выписалъ товары по комиссіи для препоручителя, и получивъ отъ него за оные впередъ деньги, продалъ до открытія несостоятельности присланный къ нему на тѣ товары коммссаментъ кому либо другому, и тѣмъ умышленно лишилъ препоручителя своего собственности: то за сіе подлежитъ онъ суду, какъ злонамѣренный банкротъ.

1948. Если у несостоятельнаго найдены будутъ въ наличности такіе товары, кои до открытія несостоятельности препоручены ему были въ качествѣ коммисіонера, единственно для очистки пошлинъ и для дальнѣйшаго отправленія въ мѣсто ихъ назначенія: то сіи товары принадлежатъ ихъ хозяину и должны быть ему или повѣренному его выданы безостановочно, со взысканіемъ съ него только издержекъ, несостоятельнымъ употребленныхъ. Но если притомъ откроется, что такой коммисіонеръ, товары, единственно для отправленія ему ввѣренные, безъ согласія того, кому они назначены были, продалъ, или коносаменты ихъ въ другія руки съ полученіемъ за нихъ денегъ передалъ: то онъ предается уголовному суду, какъ злонамѣренный банкротъ; покупатель же товаровъ, заплатившій за нихъ деньги, остается въ правѣ своемъ неприкосновеннымъ, развѣ бы доказано было, что онъ участвовалъ въ умыслѣ съ несостоятельнымъ.

1949. Къ имуществу несостоятельнаго принадлежатъ также:

1) Части его въ компаніяхъ или товариществахъ. Если сіи части, по составу компаніи, не могутъ быть выдѣлены, то онѣ должны быть конкурснымъ управленіемъ проданы.

2) Долги его на другихъ, не только по векселямъ и другимъ долговымъ обязательствамъ, но и по счетамъ и книгамъ. Споры, по симъ долгамъ возникнуть могущіе, разбираются и рѣшаются установленнымъ для спорныхъ торговыхъ дѣлъ порядкомъ.

3) Договоры, несостоятельнымъ учиненные, но съ той или другой стороны еще не исполненные. Если исполненіемъ договора имущество несостоятельнаго можетъ получить какое либо приращеніе, или предохранено быть отъ ущерба, то конкурсное управленіе приводитъ договоръ въ исполненіе; въ противномъ случаѣ, предоставляетъ сторонамъ, въ ономъ участвующимъ, искать на массѣ наравнѣ съ другими заимодавцами.

1950. Все, что къ несостоятельному во время конкурса дойдетъ, по праву наслѣдства или по какому либо другому праву, причисляется къ составу его имущества и составляетъ предметъ попеченія и обязанности конкурснаго управленія.

1951. Къ составу имуществъ несостоятельнаго принадлежатъ также посредствомъ выкупа всѣ имущества, несостоятельнымъ заложенныя, если они еще не проданы.

1952. Конкурсное управленіе имѣетъ на заложенныя имущества право выкупа не токмо въ срокъ платежа, но и до срока, хотя бы имущество было заложено и въ казенныхъ кредитныхъ установленіяхъ, если токмо выкупъ найденъ будетъ для конкурса выгоднымъ.

1953. Выкупъ производится платежемъ заимодавцу полной суммы долга.

1954. Если конкурсное управленіе не выкупитъ имѣнія въ срокъ, то оно поступаетъ въ продажу установленнымъ для залоговъ порядкомъ, и остатокъ вырученныхъ денегъ, по заплатѣ долга, обращается въ массу.

1955. Билеты государственныхъ кредитныхъ установленій, банковые и сохранной казны, также и акціи разныхъ обществъ, несостоятельному принадлежащіе, поступаютъ въ составъ массы съ процентами ихъ, и несостоятельный обязанъ безпрекословно учинить на нихъ надлежащую надпись на имя одного изъ членовъ конкурснаго управленія, кто будетъ къ полученію денегъ уполномоченъ, или на имя всего конкурснаго управленія. Если билеты будутъ на имя неизвѣстнаго, то онъ обязанъ выдать печать, подъ которою деньги были положены, когда положены онѣ подъ печатью. Билеты коммисіи погашенія долговъ обязанъ несостоятельный передать конкурсному управленію порядкомъ, на то установленнымъ.

1956. Если должникъ будетъ безъ особенныхъ законныхъ причинъ уклоняться отъ учиненія на билетахъ кредитныхъ установленій и акціяхъ частныхъ обществъ, бланковыхъ или полныхъ передаточныхъ надписей, или отъ представленія печатей, или по билетамъ коммисіи погашенія долговъ отъ представленія въ опредѣленныхъ случаяхъ требуемаго на имя коммисіи объявленія: то онъ предается уголовному суду, и съ нимъ поступается на основаніи статьи 1168 уложенія о наказаніяхъ; на наслѣдниковъ же его распространяется дѣйствіе статьи 1164 сего уложенія по изд. 1866 г.

1957. Вексель, выданный несостоятельнымъ безусловно за десять дней до открытія несостоятельности, за который валюта отъ него еще не получена, не принадлежитъ къ составу его имущества, и по надлежащему доказательству, возвращается хозяину, если вексель находится еще въ массѣ. Платежъ по векселю и по другимъ актамъ, коимъ по день объявленія несостоятельности сроки еще не наступили, учиненный въ теченіи послѣднихъ десяти дней несостоятельнымъ, считается незаконнымъ, и деньги взыскиваются обратно въ пользу его массы.

1958. Векселя, высланные несостоятельному для акцептаціи, или на какой либо опредѣленный предметъ, коего онъ выполнить уже не

можетъ, когда они найдены будутъ въ массѣ еще не переданными, возвращаются высылателямъ, буде они или тѣ за чей счетъ сіи векселя переведены, не суть должники несостоятельнаго.

ОТДѢЛЕНІЕ ТРЕТІЕ.

Розысканіе долговъ.

1959. Всѣ долги несостоятельнаго, въ положенный срокъ предъявленные, раздѣляются конкурснымъ управленіемъ на три рода.

1960. *Къ первому роду долговъ* причисляются долги безспорные, основанные на документахъ, очевидныхъ и не опровергаемыхъ. Сюда принадлежатъ:

1) Векселя, когда въ составѣ своемъ не содержатъ они никакого упущенія существенныхъ принадлежностей, и по сличеніи ихъ съ книгами и съ дѣлами окажется, что они дѣйствительно выданы были или за купленные и поступившіе товары и имущества, или же за прежніе, по торговлѣ бывшіе и по книгамъ явные долги и счеты, или жеза наличныя деньги, коимъ приходъ по книгамъ явенъ.

2) Долгъ за пріобрѣтенное несостоятельнымъ недвижимое имѣніе, когда изъ обязательствъ имъ выданныхъ явствуетъ, что цѣна имѣнія расположена была платежемъ по срокамъ, и не была еще продавцу заплачена.

3) Заемныя письма, договоры и обязательства, до несостоятельности совершенные во всемъ на законномъ основаніи, и притомъ, когда и предметъ ихъ, то есть, выданные или полученные по онымъ деньги, задатки, прибыли или издержки по книгамъ или дѣламъ видны.

4) Долги, значущіеся по конторскимъ книгамъ, веденнымъ въ установленномъ порядкѣ.

5) Капиталы малолѣтнихъ, взятые несостоятельнымъ для употребленія по своимъ дѣламъ или по торговлѣ, если сіе доказано будетъ актами, поименованными въ пунктахъ 1, 3 и 4.

6) Казенныя недоимки въ податяхъ, пошлинахъ и всякаго рода казенныхъ сборахъ, не на договорѣ или займѣ основанныя.

7) Церковныя деньги, когда онѣ несостоятельнымъ издержаны на собственныя его надобности и числятся по книгамъ церковнымъ въ качетѣ на немъ.

8) Иски казенные или частные, въ судебныхъ мѣстахъ окончательно рѣшенные и ко взысканію присужденные.

1961. *Ко второму роду долговъ* причисляются тѣ, коихъ документы требуютъ подробнѣйшаго разсмотрѣнія. Сюда принадлежатъ:

1) Векселя, не имѣющіе или потерявшіе силу вексельнаго права.

2) Векселя, кои хотя и не потеряли силы вексельнаго права, но о коихъ нѣтъ въ книгахъ и дѣлахъ ясныхъ доказательствъ, чтобъ они выданы были за товары, за имущества, за наличныя деньги, или по прежнимъ торговымъ счетамъ.

3) Заемныя письма, договоры и обязательства, совершенные хотя и установленнымъ порядкомъ, но когда въ предметѣ ихъ, или содержа-

нія, есть основательное подозрѣніе, что они составлены были въ отягощеніе массы безденежными долгами.

1983. *Къ третьему роду долговъ* принадлежатъ долги, основанные на документахъ недѣйствительныхъ. Сюда принадлежатъ: 1) всѣ долги, коихъ взысканію миновала закономъ установленная давность. 2) всѣ долги, коихъ документы составлены съ нарушеніемъ закономъ установленныхъ правилъ.

1984. Всѣ долги и требованія на несостоятельномъ, къ какому бы изъ трехъ вышеизложенныхъ родовъ они ни принадлежали, при предъявленіи ихъ въ конкурсномъ управленіи записываются въ книгу за шнуромъ, подписью и печатью кураторовъ, съ означеніемъ: 1) документа, на коемъ долгъ основанъ, какъ то: по векселю, заемному письму, по книгамъ и проч.; 2) времени, съ коего долгъ состоялся; 3) суммы. Сіе объявленіе, бывъ записано въ книгѣ, служитъ первоначальнымъ основаніемъ свойства и количества долга. Въ послѣдствіи, въ назначенный срокъ представляются въ конкурсное управленіе и самые документы, на коихъ требованіе основано; но прибавленіе въ суммѣ долга, въ первоначальномъ объявленіи означенной и въ книгѣ записанной, не иначе въ послѣдствіи допускается, какъ по разсмотрѣніи основательности причинъ, по коимъ могло послѣдовать такое прибавленіе къ первоначальному иску.

1985. Кто, предъявивъ и записавъ требованіе, въ послѣдствіи, въ данный срокъ, не представитъ на оное вовсе никакихъ документовъ: того искъ изъ счета долговъ исключается, если же при семъ откроются признаки подлога, то онъ отсылается къ уголовному суду по законамъ.

1986. Между заимодавцемъ и должникомъ несостоятельнаго переводъ долга не допускается. Заимодавецъ получаетъ изъ массы уплату по соразмѣрности съ прочими, а должникъ платитъ массѣ долгъ сполна.

1987. Когда одно и тоже лицо представляетъ заимодавца и должника, тогда замѣнъ долга искомъ допускается сполна, сумма противъ суммы.

1988. Когда по векселю, совокупно подписанному или надписанному разными лицами, впадшими потомъ въ несостоятельность, одинъ и тотъ же векселедержатель, участвуя въ разныхъ ихъ массахъ, предъявитъ въ нихъ свой искъ: то онъ, получивъ изъ первой массы часть равную съ прочими заимодавцами, имѣетъ право требовать изъ второй и изъ всѣхъ послѣдующихъ остальнаго платежа до полнаго его удовлетворенія и съ процентами по день открытія несостоятельности. Для сего по мѣрѣ уплаты, каждое конкурсное управленіе подписываетъ на векселѣ выданную ему часть; а послѣ полнаго удовлетворенія, вексель съ протестомъ оставляется въ томъ конкурсномъ управленіи, которое произвело послѣднюю уплату.

1989. При разсмотрѣніи долговъ, при сличеніи ихъ съ книгами и дѣлами, и при распредѣленіи ихъ на роды, конкурсное управленіе допускаетъ въ присутствіе истцовъ или ихъ повѣренныхъ, выслушиваетъ

ихъ объясненія и доказательства, и дѣлаетъ по онымъ свои рѣшительныя по большинству голосовъ заключенія.

1968. Сіи заключенія (ст. 1968) излагаются въ опредѣленіяхъ, съ коихъ по подписаніи выдаются истцамъ скрѣпленныя копіи.

1970. По долгамъ перваго рода, на документахъ, конкурснымъ управленіемъ признанныхъ, полагается надпись: *признано и допущено къ такому-то конкурсу, въ такой-то суммѣ.*

1971. По долгамъ втораго и третьяго родовъ, документы возвращаются истцамъ, съ изъясненіемъ, въ опредѣленіи, причинъ, по какимъ признаются одни изъ нихъ сомнительными, а другіе недѣйствительными, и съ представленіемъ имъ права доказывать ихъ въ коммерческомъ судѣ, установленнымъ порядкомъ.

1972. Если по какому либо иску, часть онаго признана будетъ безспорною, а другая сомнительною или ничтожною: то безспорная часть означается надписью, въ статьѣ 1970 установленною, и документъ возвращается истцу съ сею надписью, а въ опредѣленіи излагаются причины такого въ искѣ различія.

1973. На опредѣленія конкурснаго управленія истцы могутъ приносить жалобы въ коммерческій судъ, но не позже, какъ по истеченіи семи дней съ выдачи имъ копій съ опредѣленій.

ОТДѢЛЕНІЕ ЧЕТВЕРТОЕ.

Оцѣнка имущества и назначеніе срока продажи.

1974. Конкурсное управленіе обязано пещись, чтобы всѣмъ имуществамъ несостоятельнаго составлена была оцѣнка, къ истинной цѣнѣ, за которую продать ихъ можно, самая близкая.

ОТДѢЛЕНІЕ ПЯТОЕ.

Составленіе общаго счета, и примѣрный расчетъ удовлетворенія.

1975. Изъ книгъ и дѣлъ несостоятельнаго, изъ показаній его подъ присягою, изъ распросовъ, сдѣланныхъ его приказчикамъ (см. 1895, 1896 и 1898) конкурсное управленіе можетъ предварительно узнать съ основательностію, какъ число его заимодавцевъ, такъ и количество и свойство его долговъ. По сему соображенію, когда оно усмотритъ, что большее количество долговъ представленными документами уже обнаружено, а остальная часть ихъ можетъ не собраннымъ свѣдѣніямъ съ основательностію отнесена быть, впредь до явки истцовъ, къ своему роду (ст. 1959): то не ожидая полнаго истеченія сроковъ, оно приступаетъ къ составленію общаго отчета, и къ предположенію о количествѣ удовлетворенія.

| См. выписку изъ рѣш. кас. департ. подъ ст. 1982.

1976. Общій счетъ долженъ содержать въ себѣ: 1) означеніе долговъ, съ раздѣленіемъ ихъ на роды; 2) означеніе имущества массы, какъ то: а) наличныхъ денежныхъ капиталовъ; б) имѣнія движимаго

и недвижимаго, которое еще не продано, съ показаніемъ приблизительной онаго цѣны; в) долговъ, состоящихъ на другихъ людяхъ.

1077. При составленіи разсчета долговъ къ удовлетворенію, тѣ изъ нихъ, кои по документамъ ихъ признаны недѣйствительными, въ разсчетъ не принимаются; затѣмъ всѣ прочіе долги раздѣляются на слѣдующіе четыре разряда:

1) Долги, подлежащіе удовлетворенію сполна.

2) Долги, подлежащіе удовлетворенію по соразмѣрности (по конкурсу).

3) Долги, сомнительные или спорные, подлежащіе судебному разсмотрѣнію.

4) Долги, подлежащіе удовлетворенію въ случаѣ остатковъ отъ полнаго удовлетворенія трехъ предшедшихъ разрядовъ.

1078. Къ долгамъ *перваго разряда* причисляются:

1) Церковныя деньги, когда онѣ, какъ въ статьѣ 1960, пунктѣ 7 изъяснено, несостоятельнымъ издержаны на собственныя его надобности и числятся на немъ въ начетѣ по книгамъ церковнымъ. Сіи деньги возвращаются въ церкви, которымъ онѣ принадлежатъ.

2) Казенныя недоимки въ податяхъ, пошлинахъ и казенныхъ сборахъ, съ причитающимися на нихъ процентами и штрафными деньгами, а также и долги Одесской конторѣ коммерческаго банка, какъ и, долги бывшей Астраханской конторѣ, до окончательнаго ихъ взысканія. См. прим. къ ст. 655.

3) Долги, на залогахъ и закладахъ утвержденные. Они удовлетворяются сполна продажею и выкупомъ заложеннаго имущества, буде подлежитъ оно выкупу.

4) Капиталы малолѣтнихъ, бывшіе въ завѣдываніи несостоятельнаго, по званію родителя или опекуна, и взятые имъ для употребленія по своимъ дѣламъ или торговлѣ.

5) Жалованье и наемныя деньги, слѣдующія домашнимъ служителямъ и работникамъ за шесть мѣсяцевъ, если найдено будетъ, что они платы не получали. Въ остальномъ же они удовлетворяются наравнѣ съ прочими, по соразмѣрности.

6) Долги поставщикамъ домашнихъ съѣстныхъ потребностей, и именно: хлѣбникамъ, мясникамъ и тому подобнымъ поставщикамъ за четыре истекшіе мѣсяца.

7) Долги содержателямъ гостинницъ за квартиру и столовыя потребности за шесть мѣсяцевъ.

8) Каменьщикамъ и работникамъ, недоплаченныя имъ при строеніи рабочія деньги.

9) Фрахтовыя деньги, какъ сухопутныя, такъ и морскія.

10) Положенный платежъ биржевымъ маклерамъ и работникамъ за одинъ послѣдній годъ, попечителю и кураторамъ и издержки вообще на содержаніе конкурса, какъ то: на содержаніе канцеляріи, канцелярскія потребности, наемъ и отопленіе квартиры и тому подобныя, равно и платежъ установленныхъ почтовыхъ сборовъ за пересылку корреспонденціи конкурсныхъ управленій.

1979. Сіи долги (ст. 1978) удовлетворяются изъ первыхъ поступающихъ въ распоряженіе конкурснаго управленія суммъ. Если бы недостало имѣнія на удовлетвореніе долговъ сего разряда сполна, то изъ оныхъ удовлетворяются церковные долги сполна, а прочіе по соразмѣрности.

1980. Къ долгамъ *втораго разряда* причисляются долги казенные, долги государственному коммерческому банку и конторамъ онаго (кромѣ Одесской) и долги частные, признанные безспорными. При назначеніи имъ удовлетворенія по соразмѣрности, къ тѣмъ изъ нихъ, по коимъ не было производимо процентовъ въ теченіе послѣдняго года, прилагаются оные со дня просрочки до открытія несостоятельности. Къ сему же разряду относятся долги ремесленниковъ за поставленные несостоятельному и не заплаченные домашніе уборы въ томъ случаѣ, буде они не согласятся взять ихъ обратно себѣ на удовлетвореніе.

Дополненіе (по прод. 1863 г.). Въ случаѣ несостоятельности по учтеннымъ векселямъ, долгъ городскихъ общественныхъ банковъ удовлетворяется наравнѣ съ частными долгами (см. уст. кред. ст. 7, въ прим. ст. 18).

1981. Къ долгамъ *третьяго разряда* причисляются всѣ тѣ, кои, при разсмотрѣніи ихъ документовъ, обращены къ судебному разбирательству. Они не исключаются изъ счета, но удовлетвореніе ихъ отлагается до окончательнаго въ судѣ рѣшенія.

Дополненіе (по прод. 1863 г.). Если истецъ подчинится опредѣленію конкурснаго управленія, коимъ представленная имъ претензія признана подлежащею судебному разбирательству, или опредѣленіе сіе будетъ утверждено высшею властію, то онъ съ искомъ долженъ обратиться въ надлежащій срокъ не далѣе трехъ мѣсяцевъ со дня объявленія ему окончательнаго о семъ постановленія: для лицъ же отсутствующихъ къ трехмѣсячному сроку прибавляется еще срокъ поверстный.

Всякое право, ограниченное срокомъ, положительно опредѣленнымъ въ законѣ, прекращается со дня истеченія того срока; слѣдовательно общій срокъ земской давности для начатія исковъ, установленный въ 565 ст. т. X ч. I и 213 ст. т. X ч. 2, не имѣетъ никакого значенія въ особыхъ случаяхъ, упомянутыхъ въ 1981 ст. уст. торг. (Рѣш. гражд. кас. деп. 1867 г. № 449, Толоконниковой).

1982. Къ долгамъ *четвертаго разряда* причисляются:

1) Долги, въ положенный объявленіемъ о несостоятельности срокъ не представленные, если при томъ не будетъ доказано, что сія просрочка по чрезвычайнымъ какимъ либо обстоятельствамъ была неизбѣжна. Въ семъ послѣднемъ случаѣ сіи долги причисляются или ко второму, или къ третьему разряду, судя по тому, какъ они по документамъ ихъ будутъ признаны: безспорными или спорными.

2) Долги по заемнымъ письмамъ, кои въ установленные въ законахъ гражданскихъ сроки, по написаніи ихъ не были совершены явочнымъ порядкомъ, а по окончаніи срока ихъ, въ теченіи трехъ мѣсяцевъ не были представлены ко взысканію, или не коимъ въ тотъ же срокъ не было, гдѣ слѣдуетъ, предъявленія о неплатежѣ.

3) Долги по договорамъ, кои въ теченіи года по просрочкѣ ихъ исполненія, не были представлены ко взысканію.

4) (по прод 1863 г.). Долги по документамъ, писаннымъ, вопреки установленнымъ объ употребленіи гербовой бумаги правиламъ, на простой, или ненадлежащаго достоинства гербовой бумагѣ.

1) На основаніи ст. 221 т. X ч. 2, а равнымъ образомъ ст. 1982 т. XI ч. 2, долгъ, представленный послѣ открытія несостоятельности, не утрачиваетъ своей обязательной силы, а лишается только права на соразмѣрное удовлетвореніе съ формальными долгами, своевременно заявленными. Но для того, чтобы долгъ, несвоевременно предъявленный на несостоятельнаго, лишился права на соразмѣрное удовлетвореніе, недостаточно одного объявленія должника несостоятельнымъ, а необходимо, чтобы въ установленномъ порядкѣ, долговыя обязательства, не своевременно предъявленныя, были разсмотрѣны и раздѣлены на разряды (ст 1975—1982 т. XI ч. 2) и опредѣлено было судомъ свойство его несостоятельности (ст. 2006 т. XI ч. 2). Въ противномъ случаѣ одно объявленіе лица несостоятельнымъ, безъ опредѣленія свойства его несостоятельности, не составляетъ еще законнаго основанія къ ограниченію правъ его кредиторовъ, несвоевременно заявившихъ свои претензіи. (Рѣш. гражд. кас. деп. 1867 г. № 395, Крашкина).

2) По объявленіи должника несостоятельнымъ, судъ не можетъ принимать къ своему разсмотрѣнію предъявленной къ нему претензіи, пока претензія эта не заявлена въ конкурсѣ и пока конкурсъ не отнесъ ея къ тому или другому роду долговъ. (Рѣш. гражд. кас деп. 1870 г. № 1795, Винтера).

2) Кредиторы, не представившіе своихъ претензій во время производства дѣла о несостоятельности ихъ должника, не теряютъ права иска, если послѣ приведенія въ извѣстность присяжнымъ попечителемъ имущества несостоятельнаго должника, сей послѣдній вошелъ въ соглашеніе съ кредиторами и вслѣдствіе сего судомъ не было сдѣлано распоряженія о публикаціи объявленія о несостоятельности и о вызовѣ всѣхъ его кредиторовъ. (Рѣш. гражд. кас. деп. 1870 г. № 1648, Мохова).

4) См. вып. изъ рѣш. кас. деп. подъ ст. 1888.

ОТДѢЛЕНІЕ ШЕСТОЕ.

Мнѣніе конкурснаго управленія о причинахъ несостоятельности.

1983. По окончаніи всѣхъ розысканій объ имуществѣ и долгахъ несостоятельнаго, конкурсное управленіе составляетъ заключеніе свое о причинахъ упадка, и относитъ оный по правиламъ, выше сего опредѣленнымъ, или къ несостоятельности несчастной, или къ простому банкротству, или же къ банкротству злонамѣренному.

ОТДѢЛЕНІЕ СЕДЬМОЕ.

Опредѣленіе положенія несостоятельнаго во время производства дѣла.

1984. Если конкурсное управленіе признаетъ несостоятельность несчастною: то, не ожидая общаго собранія всѣхъ заимодавцевъ, можетъ постановить опредѣленіе объ освобожденіи несостоятельнаго изъ подъ стражи, если онъ подъ оною состоитъ, и, съ утвержденія коммерческаго суда, магистрата или ратуши, приводитъ оное въ исполненіе. См. прим. къ ст. 1855.

ГЛАВА ДЕСЯТАЯ.

Объ окончательныхъ распоряженіяхъ въ общемъ собраніи заимодавцевъ.

1985. Конкурсное управленіе, исполнивъ всѣ обязанности, въ предшедшей главѣ девятой на него возложенныя, назначаетъ срокъ общему заимодавцевъ собранію.

1986. Срокъ сей (ст. 1985) назначается по соображенію явившихся на лицо заимодавцевъ. Если число ихъ составляетъ суммою болѣе двухъ третей всѣхъ признанныхъ конкурсомъ долговъ, то собраніе назначается, не ожидая остальныхъ.

1987. Назначеніе срока собранію должно быть возвѣщено въ вѣдомостяхъ, по крайней мѣрѣ за недѣлю.

1988. Въ общее собраніе заимодавцевъ допускаются только признанные конкурснымъ управленіемъ заимодавцы.

1989. Заимодавцы избираютъ между собою, по большинству голосовъ (ст. 1905), предсѣдателя собранія, который и вступаетъ во всѣ права и обязанности, выше сего въ статьѣ 1911 изложенныя.

1990. Конкурсное управленіе представляетъ собранію: 1) подробный отчетъ во всѣхъ своихъ дѣйствіяхъ; 2) общій счетъ имущества и долговъ; 3) примѣрный разсчетъ удовлетворенія; 4) заключеніе свое о причинахъ упадка.

1991. Разсмотрѣвъ сіи представленія (ст. 1990), собраніе, по большинству голосовъ (ст. 1905), постановляетъ о нихъ свое рѣшеніе и излагаетъ оное въ своемъ опредѣленіи, за подписаніемъ предсѣдателя и всѣхъ заимодавцевъ, согласныхъ съ тѣмъ опредѣленіемъ и въ собраніи присутствовавшихъ.

1992. Симъ опредѣленіемъ (ст. 1991) собраніе, оставляя оконченныя уже конкурснымъ управленіемъ дѣла въ своей силѣ, дальнѣйшія его мѣры и предположенія или утверждаетъ по своему усмотрѣнію, или дѣлаетъ въ нихъ нужныя отмѣны, перемѣны, исправленія и дополненія.

1993. Если собраніе, при разсмотрѣніи прежнихъ дѣйствій конкурснаго управленія, найдетъ въ нихъ какія либо очевидныя злоупотребленія: то доноситъ о семъ тому судебному мѣсту, которому кон-

курсъ подвѣдомъ, для положенія на предсѣдателя и членовъ конкурснаго управленія надлежащаго взысканія, и вмѣстѣ съ тѣмъ представляетъ суду о перемѣнѣ предсѣдателя конкурса; членовъ же отрѣшаетъ само собою и избираетъ на ихъ мѣсто другихъ. Коммерческій судъ, магистратъ или ратуша не могутъ отказать собранію въ перемѣнѣ предсѣдателя. См. прим. къ ст. 1855.

Примѣчаніе. Въ случаѣ, когда положенъ будетъ начальствомъ на кураторовъ конкурса какой либо штрафъ за упущеніе по должности, то взысканіе онаго производится по сравненію съ штатнымъ окладомъ ратмановъ городоваго магистрата.

1994. По разсмотрѣніи и рѣшеніи такимъ образомъ дѣйствій конкурснаго управленія, собраніе приступаетъ къ окончательнымъ распоряженіямъ. Въ слѣдствіе того: 1) назначаетъ сроки и порядокъ продажи остальнаго непроданнаго имущества; 2) дѣлаетъ окончательное постановленіе о долгахъ и ихъ удовлетвореніи.

1995. Приведеніе сихъ окончательныхъ постановленій въ дѣйствіе собраніе поручаетъ конкурсному управленію, или прежнему, если оно не отрѣшено, или вновь имъ составленному.

1996. По принятому въ собраніи распредѣленію долговъ, немедленно производится удовлетвореніе, сперва изъ наличныхъ суммъ несостоятельнаго, а потомъ по мѣрѣ продажи его имущества и взысканія долговъ. Удовлетвореніе производится сперва по долгамъ перваго разряда, если оные прежде не были заплачены; потомъ втораго уравнительно, и не въ одинъ разъ, но по мѣрѣ поступленія и сколѣнія наличныхъ денегъ, до десяти копѣекъ на каждый рубль всей долговой массы. Если же по разсчету достается заимодавцу всего менѣе десяти копѣекъ на рубль, то выдѣлы производится изъ всего вырученнаго количества.

1997. Суммы, причитающіяся за долги третьяго разряда, то есть спорные, въ судебномъ разсмотрѣніи состоящіе, при каждомъ раздѣлѣ отлагаются особою статьею и отсылаются въ банкъ для приращенія въ пользу массы. По мѣрѣ окончанія спорныхъ исковъ, сіи суммы или 1) выдаются по опредѣленію суда истцамъ ихъ, или 2) когда иски окончательно признаны будутъ недѣйствительными, обращаются въ дополнительное удовлетвореніе долговъ втораго разряда, или 3) когда всѣ долги сего разряда будутъ вполнѣ удовлетворены, опредѣляются на платежъ долговъ четвертаго разряда, или наконецъ 4) возвращаются должнику какъ остатокъ его собственности.

См. вин. изъ рѣш. кассац. деп. подъ ст. 1838.

1998. Когда все имѣніе несостоятельнаго продано и деньги выручены, и главнѣйшіе изъ надежныхъ долговъ его собраны и раздѣлены: то, для избѣжанія лишняго продолженія конкурса, дозволяется остальные не собранные долги поручить отъ конкурса одному повѣренному, снабдивъ его книгою за подписью кураторовъ и печатьми со шнуромъ, дабы онъ по собраніи раздѣлилъ всѣмъ заимодавцамъ съ росписками въ книгѣ, и по окончаніи представилъ бы книгу туда же, гдѣ все конкурсное дѣло хранится.

2000. Общее собраніе, разсмотрѣвъ мнѣніе конкурснаго управленія о причинахъ упадка, собравъ оное съ обстоятельствами, какъ то съ началомъ и продолженіемъ упадка, съ образомъ жизни и поведеніемъ несостоятельнаго по дѣламъ, съ порядкомъ веденія конторскихъ книгъ его, съ издержками, которыя онъ употреблялъ на прожитокъ въ то время, когда уже дѣла его приходили въ разстройство и т. п., постановляетъ о свойствѣ несостоятельности окончательное заключеніе.

2000. Послѣдствія несчастной несостоятельности суть: 1) освобожденіе несостоятельнаго изъ подъ стражи, если онъ, по представленію конкурснаго управленія или по поручительству по немъ, не былъ уже прежде освобожденъ; 2) возстановленіе его во всѣ права его состоянія, съ прекращеніемъ по долгамъ, въ конкурсъ вступившимъ, всѣхъ требованій на имущество, какое онъ впредь пріобрѣсти можетъ; 3) сверхъ того, судя по поведенію несостоятельнаго во время конкурса, собраніе можетъ при распредѣленіи платежей предоставить въ пользу его и семейства его такую часть имущества, какую признаетъ за благо.

1) Лицо, признанное несчастнымъ должникомъ, имѣетъ право вступить въ договоръ и сдѣлки, хотя бы эти послѣднія касались прежнихъ дѣлъ его, бывшихъ въ конкурсѣ. (Рѣш. гражд. кас. деп. 1871 г. № 564 Ракитянской).

2) См. вып. изъ рѣш. кас. деп. подъ ст. 1888.

2001. Послѣдствія неосторожной несостоятельности, или простаго банкротства суть:

1) Продолженіе заключенія банкрота подъ стражею, если онъ прежде не былъ отъ оной освобожденъ, отъ одного года до двухъ лѣтъ по усмотрѣнію заимодавцевъ. Въ сей срокъ зачитается и то время, какое въ теченіи производства дѣла онъ подъ стражею находился. Предоставляется впрочемъ большинству заимодавцевъ по суммѣ, представить потомъ коммерческому суду о сокращеніи срока содержанія его подъ стражею и даже объ освобожденіи его вовсе отъ заключенія по уваженію прежняго его по торговлѣ поведенія и другихъ обстоятельствъ, торговому состоянію особенно свойственныхъ.

2) Неосторожный банкротъ лишается правъ торговли; но заимодавцамъ его, по большинству суммы, предоставляется, принявъ въ уваженіе обстоятельства, предшествовавшія и сопровождавшія несостоятельность, представить коммерческому суду о допущеніи его вновь къ торговлѣ.

Примѣчаніе. Правила о издержкахъ на содержаніе несостоятельнаго подъ стражею опредѣляются въ уставѣ о содержащихся подъ стражею.

2002. Между тѣмъ, если впослѣдствіи дойдетъ къ нему (ст. 2001) какое либо имущество по наслѣдству, дару, или инымъ образомъ: то оное все сполна обращается на удовлетвореніе прежнихъ долговъ его, въ конкурсъ вступившихъ, предпочтительно всѣмъ новымъ, какого бы рода они ни были. Сіе правило распространяется и на имущество, пріобрѣтенное неосторожнымъ несостоятельнымъ должникомъ вновь торговлею, если оная ему разрѣшена.

2003. Послѣдствія злонамѣреннаго банкротства суть:

1) Преданіе уголовному суду за подлогъ; если же притомъ несостоятельный и послѣ присяги, имъ въ судѣ учиненной, покушался на утайку имущества, то и за нарушеніе присяги.

2) Всѣ участники въ подлогѣ предаются такие уголовному суду по законамъ.

3) Если по долгамъ, кои признаны будутъ подложными, произведены были какія уплаты: то оныя взыскиваются съ участниковъ и возвращаются въ составъ массы.

4) Если въ числѣ сокрытыхъ имуществъ найдены будутъ капиталы, въ кредитныхъ установленіяхъ состоящіе: то, по обвиненіи злонамѣреннаго банкрота и по лишеніи его правъ состоянія, хотя сіи капиталы поступаютъ, по особеннымъ законамъ сихъ установленій, къ его наслѣдникамъ, но наслѣдники обязаны обратить ихъ въ конкурсъ на удовлетвореніе долговъ; иначе, они сами подвергаются, какъ участники подлога, суду уголовному, и наслѣдство ихъ обращается въ конкурсъ.

Примѣчаніе. Если при учрежденіи надъ несостоятельнымъ должникомъ конкурса, или при наложеніи общаго на все его имущество взысканія, жена его скроетъ или приметъ участіе въ сокрытіи всего или части его имущества, то, по изобличеніи въ семъ, она независимо отъ наказанія за подлоги, опредѣленнаго въ статьѣ 1164 уложенія о наказаніяхъ изд. 1866 г., обязана возвратить все утаенное и заплатить указные съ цѣны онаго процента за все время сокрытія сего имущества.

2004. Всѣ постановленія общаго заимодавцевъ собранія о свойствѣ несостоятельности представляются на разсмотрѣніе коммерческаго суда, съ утвержденія его приводятся въ исполненіе и объявляются во всеобщее извѣстіе въ вѣдомостяхъ обѣихъ столицъ.

По буквальному смыслу 2004 ст. 2 ч. XI т. уст. о торг. несост., всѣ постановленія общаго заимодавцевъ собранія о свойствѣ несостоятельности представляются на разсмотрѣніе коммерческаго суда и съ утвержденія его приводятся въ исполненіе. Изъ содержанія этой статьи видно, что она относится лишь къ постановленіямъ общаго собранія кредиторовъ исключительно по вопросу о свойствѣ несостоятельности должника; но въ статьѣ этой вовсе не сказано, чтобы всѣ вообще постановленія общаго заимодавцевъ собранія представлялись на утвержденіе коммерческаго или окружнаго суда. (Рѣш. гражд. кас. деп. 1871 г. № 252, Лосева).

2005. Жалобы на рѣшенія коммерческаго суда, магистрата или ратуши по дѣламъ несостоятельности приносятся тѣмъ же порядкомъ, какъ вообще о жалобахъ на сей судъ въ уставѣ его постановлено. См. прим. къ ст. 1865.

2006. По окончаніи конкурса, дѣло о несостоятельномъ передается въ коммерческій судъ, въ магистратъ или ратушу, для храненія на случай будущихъ справокъ. См. прим. къ ст. 1855.

См. выписку изъ рѣш. кас. деп. подъ ст. 1982.

ГЛАВА ОДИННАДЦАТАЯ.

О порядкѣ производства конкурсныхъ дѣлъ, когда рѣшеніе конкурса послѣдуетъ въ пользу или не въ пользу коммерческаго банка.

2007. Когда рѣшеніе конкурса послѣдуетъ въ пользу или не въ пользу коммерческаго банка, то, для приведенія сего рѣшенія въ исполненіе и для переноса онаго въ высшую инстанцію, соблюдаются слѣдующія правила (ст. 2008—2012. См. прим. къ ст. 655.

2008. Во всѣхъ тѣхъ случаяхъ, когда рѣшеніе конкурса, или суда первой или второй степени, послѣдуетъ въ пользу коммерческаго банка, и когда на оное ни отъ кого изъ частныхъ кредиторовъ апелляцій принесено не будетъ, сіе рѣшеніе, по соглашенію съ банкомъ, должно быть приводимо въ исполненіе безъ переноса въ высшую инстанцію. Но когда на такое рѣшеніе со стороны частныхъ лицъ предъявятся апелляціонныя жалобы, то дѣло обращается къ обыкновенному апелляціонному порядку. См. прим. къ ст. 655.

2009. Если рѣшеніе конкурса, или суда первой или второй степени, послѣдуетъ въ пользу коммерческаго банка, или оному присуждено будетъ удовлетвореніе неполное, а казенныхъ дѣлъ стряпчій, по какимъ либо основаніямъ, изъявитъ на то согласіе: то мѣсто, въ которомъ такое рѣшеніе состоится, обязано сообщить оное, въ спискѣ, банку и исполненіемъ по заключенію своему пріостановиться, хотя бы ни отъ кого со стороны частныхъ кредиторовъ жалобъ на сіе заключеніе принесено не было. См. прим. къ ст. 655 и 1298.

2010. Буде коммерческій банкъ признаетъ рѣшеніе правильнымъ, то по отзыву его о семъ подлежащему присутственному мѣсту дѣло съ представленными возраженіями должно быть перенесено въ высшую инстанцію, точно такимъ порядкомъ, какимъ переносятся дѣла по апелляціямъ недовольной стороны. См. прим. къ ст. 655.

2011. Когда рѣшеніе конкурса, или суда первой или второй степени, коимъ отсуждается что либо отъ коммерческаго банка, будетъ симъ послѣднимъ, по существу дѣла и по силѣ законовъ, признано правильнымъ: то, на приведеніе онаго въ исполненіе, банкъ можетъ изъявить упомянутымъ мѣстамъ согласіе или непосредственно, или по предварительномъ испрошеніи на сіе разрѣшенія министра финансовъ. См. прим. къ ст. 655

2012. Для ближайшаго сообщенія означенныхъ выше рѣшеній, подлежащія присутственныя мѣста обязаны доставлять коммерческому банку и подлинныя дѣла, если онъ того будетъ требовать. См. прим. къ ст. 655.

ГЛАВА ДВѢНАДЦАТАЯ.

О мировыхъ сдѣлкахъ, несостоятельными учиненныхъ.

2013. Всѣ мировыя сдѣлки, за шесть мѣсяцевъ до открытія несостоятельности должникомъ съ частію его заимодавцевъ во вредъ прочихъ учиненныя, считаются ничтожными.

2014. Долги, послѣ мировой сдѣлки учиненные, когда откроется по оным несостоятельность, не могутъ имѣть обратнаго дѣйствія на мировыя сдѣлки, прежде составленія сихъ долговъ въ законную ихъ силу вошедшія.

2015. Мировыя сдѣлки, учиненныя по открытіи несостоятельности, считаются дѣйствительными: 1) если они учинены въ общемъ собраніи заимодавцевъ по минованіи узаконенныхъ сроковъ къ ихъ явкѣ; 2) если учинены по большинству трехъ четвертей признанныхъ исковъ; 3) когда сдѣлка утверждена будетъ коммерческимъ судомъ, магистратомъ или ратушею. Причемъ сей судъ, принявъ въ уваженіе количество массы, свойство имуществъ и убытки заимодавцамъ, съ дѣйствіемъ и продолженіемъ конкурса неминуемо сопряженные, можетъ утвердить мировую сдѣлку, если она по количеству исковъ близко подходитъ къ большинству, выше сего опредѣленному. См. прим. къ ст. 1855.

2016. Тѣ изъ заимодавцевъ, кои при предлагаемой мировой сдѣлкѣ не будутъ согласны на оную, обязаны объявить причины своего несогласія письменно общему собранію заимодавцевъ, которое доноситъ объ оныхъ коммерческому суду, при представленіи мировой сдѣлки на его утвержденіе.

2017. Мировая сдѣлка, на вышеупомянутомъ условіи (ст. 2015) учиненная, прекращаетъ конкурсъ и всѣ его послѣдствія такъ точно, какъ бы никогда онаго не было.

1) Прекращеніе конкурснаго производства на основаніи 2017 ст. уст. торг., не въ силу мировой сдѣлки, а вслѣдствіе изъятія изъ конкурса претензіи главнаго кредитора и малоцѣнности затѣмъ (ст. 1858) остальныхъ претензій,—не оставляетъ законнаго основанія къ ограниченію правъ прочихъ заимодавцевъ, не принимавшихъ участія въ сдѣлкѣ съ должникомъ, надъ которымъ конкурсъ былъ закрытъ безъ разсмотрѣнія свойства его несостоятельности. (Рѣш. гражд. кас. деп. 1867 г. № 359, Рахманова; 1868 г. № 431, Николаева).

2) Если въ статьѣ 2017 сказано, что мировая сдѣлка прекращаетъ конкурсъ и всѣ его послѣдствія, такъ точно, какъ бы никогда онаго не было, то изъ этого не слѣдуетъ, чтобы всѣ прежніе кредиторы могли вновь обратиться къ должнику съ требованіемъ полнаго удовлетворенія своихъ претензій, не на основаніи условій мировой сдѣлки, а на основаніи общихъ законовъ,—но это значитъ, что самый конкурсъ прекращается со всѣми послѣдствіями, которымъ подвергалось бы лицо, впадшее въ несостоятельность и имущество сто, если бы мировой сдѣлки не состоялось. (Рѣш. гражд. кас. деп. 1867 г. № 449, Толоконниковой).

3) Кредиторъ, неизъявившій согласія на мировую сдѣлку несостоятельнаго должника съ заимодавцами, сохраняетъ право взысканія своего долга съ поручителя по должникѣ согласно 685 ст. уст. о векс. (Рѣш. гражд. кас. деп. 1869 г., № 556, Пархомова).

4) Кредиторъ, неизъявившій согласія на мировую сдѣлку съ несостоятельнымъ должникомъ торговаго званія, можетъ предъявить къ безсрочному поручителю требованіе объ уплатѣ остальнаго долга, не дополученнаго по сдѣлкѣ. (Рѣш. гражд. кас. деп. 1871 г. № 179 Карпова).

5) Мировая сдѣлка по открытіи несостоятельности допускается при слѣдующихъ условіяхъ (2015 т. XI): 1) когда она учинена въ общемъ собраніи заимодавцевъ по минованіи узаконенныхъ сроковъ къ ихъ явкѣ; 2) принята большинствомъ ¾ признанныхъ исковъ, и 3) утверждена надлежащимъ судомъ. Подобная мировая сдѣлка признается закономъ дѣйствительною, несогласившіеся же на оную заимодавцы обязаны объявить причины своего несогласія общему собранію кредиторовъ, которое доноситъ объ оныхъ коммерческому суду при представленіи мировой сдѣлки на его утвержденіе (2016 ст. т. XI). Изъ этого слѣдуетъ, что такая мировая сдѣлка обязательна и для тѣхъ кредиторовъ, кои своевременно не объявляли своего несогласія на оную или хотя объявляли, но возраженія коихъ оставлены судомъ безъ уваженія. Равнымъ образомъ нѣтъ никакого законнаго повода не признавать, что мировая сдѣлка, на вышеизложенномъ основаніи утвержденная, имѣетъ такую же обязательную силу и для тѣхъ кредиторовъ, кои или вовсе не представили своихъ требованій въ конкурсъ по публикаціи, или пропустили установленный на то срокъ. Всякая мировая сдѣлка въ томъ именно и состоитъ (какъ это объяснено въ рѣшеніи гражданскаго кассаціоннаго департамента 1867 г. за № 449), что опредѣляетъ совершенно новыя отношенія кредиторовъ къ должнику, обязательныя для всѣхъ лицъ, на коихъ таковыя распространяются; если же въ 2017 ст. сказано, что мировая сдѣлка прекращаетъ конкурсъ и всѣ его послѣдствія, такъ точно, какъ бы никогда онаго не было, то изъ этого еще не слѣдуетъ, чтобы всѣ прежніе кредиторы могли вновь обратиться къ должнику съ требованіемъ полнаго удовлетворенія своихъ претензій, не на основаніи условій въ мировой сдѣлкѣ постановленныхъ, а на основаніи общихъ законовъ. Очевидно, что 2017 ст., говоря о прекращеніи конкурса и всѣхъ его послѣдствій, имѣетъ въ виду одни благопріятныя послѣдствія для должника и ни въ какомъ случаѣ не можетъ ставить его въ болѣе невыгодное положеніе чѣмъ то, въ которомъ онъ былъ бы въ случаѣ признанія его должникомъ несчастнымъ или даже неосторожнымъ. Если такимъ образомъ мировая сдѣлка не можетъ возвратить кредиторамъ, не предъявившимъ своихъ требованій въ конкурсъ по публикаціямъ, утраченное ими право на соразмѣрное съ прочи-

ми кредиторами удовлетвореніе изъ имущества должника, то она не лишаетъ права получить на основаніи 221 ст. т. X ч. 2 удовлетвореніе изъ имѣнія должника въ конкурсѣ поступившаго или долженствовавшаго поступить, но не иначе какъ въ порядкѣ и по правиламъ, содержащимся въ ст. 1888, 1982 и 1997 п. 3 т. XI уст. торг. (Рѣш. гражд. кас. деп. 1872 г. № 365, Ландау).

6) Прекращеніе конкурса, по ст. 2015 т. XI, мировою сдѣлкою между несостоятельнымъ и его кредиторами не даетъ никакого преимущества заимодавцу, неисполнившему предписаній 1868 ст. уст. о торг. несост. и неучаствовавшему въ сдѣлкѣ, потому что мировая сдѣлка, во всемъ согласно съ правилами 2015 и 2016 ст. т. XI учиненная, обязательна не только для явившихся кредиторовъ, но даже и для наличныхъ, не согласившихся на оную заимодавцевъ. По смыслу 2017 ст. XI т. мировая сдѣлка освобождетъ должника отъ тѣхъ послѣдствій, коимъ подвергало бы его конкурсное производство, въ томъ числѣ и отъ постановленнаго въ 2000—2003 ст. XI т. ограниченія имущественныхъ правъ: пріобрѣтенное имъ послѣ прекращенія конкурса имѣніе можетъ быть обращено на удовлетвореніе новыхъ, послѣ мировой сдѣлки учиненныхъ долговъ (ст. 2014 т. XI), но не тѣхъ претензій, которыя существовали уже при открытіи несостоятельности и мировою сдѣлкою погашены. (Рѣш. гражд. кас. деп. 1872 г. № 396, Оппермана).

7) Мировая сдѣлка несостоятельнаго съ кредиторами по существу своему есть закономъ предоставленный способъ къ приведенію дѣла о несостоятельности къ окончанію. Мировая сдѣлка ставитъ несостоятельнаго должника и его кредиторовъ въ новыя отношенія и притомъ по ст. 2015 уст. торг. т. XI только признанныхъ кредиторовъ, а слѣдовательно тѣхъ только, которые изъявили желаніе участвовать въ конкурсѣ заявленіемъ о своихъ требованіяхъ въ указанный по публикаціи срокъ. Если такимъ образомъ мировая сдѣлка можетъ служить основаніемъ правъ и притомъ только правъ въ ней выговоренныхъ для признанныхъ кредиторовъ, то само собою слѣдуетъ, что заключеніе такой сдѣлки не можетъ вести, при объявленной несостоятельности должника, къ возстановленію первоначальныхъ правъ для кредиторовъ окончательно ихъ утратившихъ незаявленіемъ о своихъ претензіяхъ въ законный срокъ. (Рѣш. гражд. кас. деп. 1872 г. № 463, Варакова).

ГЛАВА ТРИНАДЦАТАЯ.

О наградѣ за труды присяжному попечителю и кураторамъ.

2018. Попечитель каждой массы, за отправленіе своей должности до открытія конкурса, получаетъ одинъ процентъ со всей вырученной

изъ нихъ сумму, если она менѣе девяносто тысячъ рублей серебромъ; если же болѣе, то съ остальной получаетъ полпроцента.

2019. По открытіи конкурса, буде попечитель останется членомъ онаго, вознагражденіе ему за труды опредѣляется по взаимному его условію съ заимодавцами. Сверхъ сего, при окончаніи конкурса, собранію заимодавцевъ предоставляется опредѣлить въ награду попечителю, отличившемуся особеннымъ усердіемъ къ сохраненію пользъ массы, извѣстную сумму по ихъ усмотрѣнію.

2020. Если при массѣ состоятъ два попечителя, то они дѣлятъ вышеупомянутый доходъ (ст. 2018) между собою поровну.

2021. Кураторамъ, въ томъ числѣ и предсѣдателю, если онъ изъ заимодавцевъ, за труды ихъ назначается при окончаніи конкурса всѣмъ вообще два процента со всей вырученной суммы.

2022. Кураторамъ, кончившимъ ранѣе опредѣленнаго срока порученныя имъ конкурсныя дѣла, выдаются отъ собранія заимодавцевъ, или отъ судебнаго мѣста, подъ вѣдомствомъ коего управленіе находилось, похвальныя свидѣтельства, и послѣ сего они, если пожелаютъ, преимущественно избираются въ другіе конкурсы.

Примѣчаніе. Объявленіе о несостоятельности, объ учрежденіи конкурснаго управленія, о созывѣ общаго заимодавцевъ собранія и о качествѣ несостоятельности, также принятіи попечителей и несостоятельныхъ, совершаются по установленнымъ, при семъ приложеннымъ формамъ.

КНИГА ПЯТАЯ.

О ТОРГОВЫХЪ УСТАНОВЛЕНІЯХЪ.

2023. Подъ именемъ торговыхъ установленій разумѣются всѣ тѣ учрежденія и мѣры, кои опредѣлены закономъ, какъ способы къ лучшему и успѣшнѣйшему движенію торговыхъ дѣлъ, какъ внѣ, такъ и внутри Имперіи.

2024. Сіи учрежденія суть внѣшнія и внутреннія. Къ первымъ принадлежитъ учрежденіе консульствъ; ко вторымъ учрежденіе биржъ, установленіе маклерскихъ книгъ, торговыхъ мѣръ и вѣсовъ, и ярмарокъ.

РАЗДѢЛЪ ПЕРВЫЙ.

О КОНСУЛЬСТВАХЪ.

ГЛАВА ПЕРВАЯ.

Уставъ для россійскихъ консуловъ въ Европѣ и Америкѣ.

2025 (по прод. 1863 г.). Уставъ для россійскихъ консуловъ въ Европѣ и Америкѣ при семъ прилагается.

2026—2077 (по прод. 1863 г.). Замѣнены уставомъ къ статьѣ 2025 приложеннымъ.

ГЛАВА ВТОРАЯ.

Правила для россійской миссіи и консульства въ Персіи.

ОТДѢЛЕНІЕ ПЕРВОЕ.

Общія положенія.

2078. Опредѣленные отъ Высочайшаго Двора министръ, и подъ его начальствомъ консулы вообще, то есть, генеральные, частные и вице-консулы, имѣютъ попеченіе о благѣ россійскихъ подданныхъ, обрѣтающихся въ Персіи по дѣламъ своимъ, и защищаютъ ихъ, согласно съ трактатами и по существующимъ обычаямъ, надзираютъ тамъ же за благочиніемъ между ними, и исполняютъ всѣ сопряженные съ ихъ званіемъ должности, на основаніи инструкцій, имъ данныхъ.

2079. При миссіи и при каждомъ консульствѣ должно быть по одному экземпляру всѣхъ трактатовъ, существующихъ съ Персіею, а также и тарифа таможенныхъ пошлинъ. А какъ иногда случиться можетъ, что россійскій подданный, имѣвшій торгъ въ Оттоманской Имперіи, прибудетъ въ Персію, и тамъ возродится у него дѣло по торговлѣ, въ обоихъ сихъ сосѣднихъ государствахъ имъ производимой: то при миссіи и консульствахъ въ Персіи должно имѣть равномѣрно по одному экземпляру трактатовъ съ Портою Оттоманскою. Консуламъ предписывается имѣть неослабное наблюденіе за строгимъ исполненіемъ договоровъ, особливо же торговаго, содержаніе коего во всѣхъ поступкахъ ихъ должно служить имъ главнымъ руководствомъ.

2080. Поелику во многихъ случаяхъ миссіи и консульства должны будутъ сообразоваться съ мѣстными обычаями, то дабы впослѣдствіи времени министерство могло снабжать ихъ подробнѣйшими и основательными наставленіями, вмѣняется консуламъ и первому секретарю миссіи въ обязанность, собирать съ точностію вѣрныя свѣдѣнія обо всѣхъ обычаяхъ, кои по дѣламъ торговымъ въ Персіи наблюдаются, и доставлять чрезъ посредство министра всѣ такія свѣдѣнія, по про-

шествіи каждаго года, въ министерство иностранныхъ дѣлъ, для постепеннаго составленія изъ оныхъ общаго свода.

2081. Россійская миссія въ Персіи и утвержденные Высочайшимъ Дворомъ консулы должны записывать въ канцеляріи своей всѣ посылаемыя къ нимъ повелѣнія и предписанія отъ начальствъ, и исполнять по онымъ въ точности.

2082. Во всѣхъ важныхъ дѣлахъ министръ поступаетъ по особой инструкціи ему даваемой, а консулы доносятъ обстоятельно министерству Императорскаго Величества, а также россійскому уполномоченному министру, или, въ небытность его, повѣренному въ дѣлахъ при дворѣ Персидскомъ, и поступаютъ во всемъ сообразно съ получаемыми отъ нихъ предписаніями. Всѣ донесенія по дѣламъ службы, отправляемыя въ министерство иностранныхъ дѣлъ отъ консуловъ посредствомъ миссіи, должны быть подъ открытою печатью, дабы министръ Императорскаго Величества или миссіи могли имѣть полное свѣдѣніе и наблюденіе за теченіемъ и производствомъ дѣлъ, ввѣренныхъ подчиненнымъ имъ консуламъ. Сіи послѣдніе должны просить миссію о заступленіи и покровительствѣ, во всѣхъ случаяхъ, гдѣ будетъ настоять въ томъ надобность.

2083. По истеченіи каждаго года, консулы составляютъ особый отчетъ или обозрѣніе о движеніи торговли россійскихъ подданныхъ въ округѣ ихъ. Въ семъ отчетѣ должны объяснены быть и способы, какіе найдутъ они удобными для доставленія россійской торговлѣ и мореплаванію выгодъ и распространенія. Такія свѣдѣнія отправляютъ они министерству иностранныхъ дѣлъ, въ Санктпетербургъ, подъ открытою печатью и посредствомъ россійской миссіи.

2084. Тому же министерству препровождаютъ консулы, такимъ же образомъ (ст. 2083), въ концѣ каждаго года, общее обозрѣніе торговли разныхъ націй во всемъ округѣ ихъ вѣдомства, съ приложеніемъ таблицъ привезеннымъ и вывезеннымъ каждою націею товарамъ, поколику сіе возможнымъ окажется къ исполненію.

2085. Консулы строго наблюдаютъ за тѣмъ, чтобы ихъ подчиненные съ точностью исполняли свои должности, и, въ концѣ каждаго года, доносятъ миссіи о поведеніи, способностяхъ, прилежаніи и нравственности сихъ чиновниковъ.

2086. Никто изъ консуловъ не можетъ отлучиться изъ округа своего вѣдомства, не получивъ на то позволенія отъ начальства миссіи.

2087. Въ случаѣ отсутствія консула, всѣ консульскія должности исправляетъ старшій консульскій чиновникъ.

2088. Когда консулъ оставляетъ мѣсто свое по случаю отставки, или получитъ иное назначеніе, то онъ долженъ сдать всю переписку и всѣ касающіяся до его должности бумаги чиновнику, заступающему его мѣсто. Они совокупно дѣлаютъ всему опись, съ которой снявъ четыре копіи за ихъ общимъ подписаніемъ, препровождаютъ: одну изъ нихъ въ азіатскій департаментъ министерства иностранныхъ дѣлъ, другую россійской миссіи въ Персіи, третью бывшій консулъ беретъ къ себѣ для своей очистки, а четвертая пріобщается къ прочимъ того консульства бумагамъ.

2080. Если консулъ по необходимости принужденъ будетъ оставить свое мѣсто прежде, нежели туда прибудетъ назначенный вмѣсто его чиновникъ: то онъ сдаетъ всѣ находящіяся у него бумаги, деньги и вещи, по описи, старшему чиновнику консульства, для передачи оныхъ его преемнику.

2081. Въ случаѣ смерти консула, вступаетъ во временное отправленіе должности его старшій чиновникъ консульства, который доноситъ о томъ немедленно миссіи.

2082. По смерти безсемейнаго консула, старшій чиновникъ, при переводчикѣ консульства и двухъ свидѣтеляхъ, изъ проживающихъ въ томъ городѣ россійскихъ подданныхъ (въ случаѣ же небытности таковыхъ, онъ приглашаетъ двухъ почетныхъ купцовъ изъ иностранцевъ, а въ крайнемъ случаѣ изъ персіянъ), дѣлаетъ опись всему того консула имуществу и бумагамъ, у него лично находившимся. Что же касается до казеннаго имущества и бумагъ, а равно депозитовъ, то поелику таковыя должны быть уже записаны по книгамъ консульства, оныя никакой болѣе описи не подлежатъ, а остаются на отвѣтственности старшаго при томъ консульствѣ чиновника.

2083. Министръ и консулы, равно какъ подвѣдомственные имъ чиновники, не могутъ вступать въ бракъ, не испросивъ и не получивъ на то позволенія отъ министерства Императорскаго Величества.

ОТДѢЛЕНІЕ ВТОРОЕ.

О переводчикахъ и управляющихъ письменными дѣлами.

2084. Переводчики обязаны, подъ опасеніемъ исключенія изъ службы, исполнять въ точности всѣ по службѣ приказанія министра, или заступающаго его мѣсто, и консула, смотря по тому, при комъ изъ нихъ состоятъ. Имъ запрещается имѣть хожденіе и ходатайствовать по дѣламъ службы или по дѣламъ частныхъ людей у тамошняго мѣстнаго начальства, безъ особаго на то приказанія начальствъ, отъ которыхъ они зависятъ. Поведеніе ихъ должно вообще быть ограждено отъ всякаго предосужденія.

2085. Переводчики обязаны наблюдать самую большую точность въ переводахъ своихъ, въ чемъ и подлежатъ неизбѣжной и строгой отвѣтственности. На сей конецъ должны они представлять въ канцелярію скрѣпленные ими отпуски со всѣхъ переводовъ по дѣламъ службы или по частнымъ дѣламъ, сдѣланныхъ ими по приказанію начальства, вмѣстѣ съ подлинными бумагами, дабы въ случаѣ надобности, оные могли быть отысканы.

2086. Переводчикамъ запрещается производить торгъ какой бы то ни было, прямымъ или посторонимъ образомъ, на свое или чужое имя.

2087. Чиновникъ, завѣдывающій консульскою канцеляріею, отправляетъ вмѣстѣ съ тѣмъ должность писца и нотаріуса. Сверхъ того, онъ выдаетъ всякіе повѣстки къ суду, объявляетъ приговоры и испол-

няетъ всѣ должности, сопряженныя съ званіемъ управляющаго письменными дѣлами.

2097. Ему (ст. 2096) поручаются три шнуровыя протокольныя книги, доставляемыя ежегодно въ каждое консульство отъ миссіи въ Персіи пребывающей, за печатью министра; сіи книги должны быть перенумерованы и скрѣплены по листамъ младшимъ секретаремъ миссіи, а помѣта о числѣ листовъ въ книгѣ имѣетъ быть съ надписью самаго министра, или заступающаго его мѣсто. *Въ первую* онъ долженъ вносить всѣ акты, протесты, обязательства и проч.; заглавіе сей книги должно быть: *Книга для актовъ;* каждый актъ долженъ быть вносимъ на томъ языкѣ, на которомъ писанъ, а за онымъ переводъ на русскомъ языкѣ, сдѣланный присяжнымъ переводчикомъ и имъ подписанный. *Во вторую:* именуемую: *Книга о паспортахъ,* записываются всѣ выданные паспорты или помѣтки (visa) на тѣхъ, кои въ канцеляріи были предъявлены. *Въ третью,* записываются всѣ вещи, представленныя въ канцелярію для сохраненія: *Книга для депозитовъ.*

2098. Чиновникъ, управляющій письменными дѣлами, на всѣхъ актахъ, обязательствахъ и контрактахъ, которые будутъ ему предъявлены, надписываетъ, послѣ договаривающихся сторонъ и послѣ свидѣтелей, что тотъ актъ внесенъ въ книгу для актовъ такого то года, мѣсяца и числа, подъ №, и сію надпись скрѣпляетъ собственноручно.

2099. При каждомъ консульствѣ установляются канцелярскіе сборы, по приложенной при семъ таксѣ, которые и должно записывать въ особую шнуровую книгу, выдаваемую за скрѣпою и печатью министра, или заступающаго его мѣсто.

2100 (по прод. 1863 г.). О сихъ сборахъ (ст. 2099) доносится каждую треть министерству иностранныхъ дѣлъ. Изъ оныхъ оставляется въ пользу консульства половина, которая раздѣляется на четыре части, и изъ коей выдаются двѣ части консулу, одна часть его секретарю и одна переводчику. Остальная же половина всѣхъ вышесказанныхъ сборовъ препровождается въ министерство иностранныхъ дѣлъ, которое дѣлаетъ свои распоряженія для перевода тѣхъ денегъ въ Россію, гдѣ передаетъ ихъ въ государственное казначейство. Тотъ же самый порядокъ въ раздѣлѣ канцелярскихъ доходовъ наблюдается и при самой миссіи, гдѣ первый секретарь исполняетъ должность старшаго генеральнаго консула, то есть, изъ отложенной половины собираемыхъ по миссіи консульскихъ доходовъ секретарь получаетъ двѣ четверти, а прочія двѣ четверти обращаются въ пользу переводчиковъ, употребляемыхъ по дѣламъ консульскимъ. Остальная же за тѣмъ половина, какъ выше сказано, отсылается въ министерство иностранныхъ дѣлъ.

ОТДѢЛЕНІЕ ТРЕТІЕ.

О деньгахъ и вещахъ, поступающихъ въ канцелярію на сохраненіе.

2101. Всѣ суммы, въ наличныхъ деньгахъ состоящія, товары или другія вещи, кои будутъ поступать на сохраненіе въ миссію или кон-

сульскія канцеляріи, должны храниться и быть сложены въ особый сундукъ или въ кладовую, за двумя разными замками, отъ коихъ одинъ ключъ находится у управляющаго письменными дѣлами, а другой у начальника, такъ чтобы отданныя на сохраненія вещи или деньги не иначе могли быть оттуда вынуты, какъ въ общемъ ихъ присутствіи.

2102. Если о обратной выдачѣ такихъ поступившихъ на сохраненіе денегъ и вещей въ продолженіи десяти лѣтъ, считая со дня, въ который поступятъ они на сохраненіе, не будетъ никакого требованія, и не производится о сихъ положенныхъ въ сохраненіе вещахъ и деньгахъ гдѣ либо тяжебнаго дѣла, извѣстнаго миссіи или консульству: то миссія или консульство дѣлаетъ публикацію по обычаю каждаго края, для вызова положившаго тѣ вещи или деньги на сохраненіе, или его наслѣдниковъ, съ тѣмъ, дабы онъ или они явились въ теченіи одного года; буде же за симъ никто не явится, тогда начальства должны препровождать деньги въ министерство иностранныхъ дѣлъ, а вещи продавать тамъ съ публичнаго торгу, установленнымъ порядкомъ, съ разрѣшенія полномочнаго министра, а въ небытность его съ разрѣшенія начальства миссіи. Вещи, подверженныя тлѣнію и скорой порчѣ, не должны оставаться долгое время въ храненіи; а потому, при принятіи ихъ подъ сохраненіе, вносится въ выдаваемую росписку, что если сіи вещи не будутъ распоряжены въ точное опредѣленное время, до котораго порчѣ подвергнуться не могутъ, то будутъ съ публичнаго торга проданы, и когда сей случай настанетъ, то составляется совѣтъ, съ приглашеніемъ въ оный двухъ или трехъ изъ первѣйшихъ купцовъ, съ коими подписывается актъ, утверждающій, что тѣ вещи, за невозможностію долѣе хранить, должно продать; послѣ чего поступается касательно продажи по вышеписанному. Деньги вырученныя за вещи, также по истеченіи десяти лѣтъ, считая со дня отдачи вещей подъ сохраненіе, должны быть доставляемы министерству иностранныхъ дѣлъ, которое препровождаетъ полученныя отъ миссіи или консуловъ деньги въ государственный заемный банкъ на приращеніе процентами, и въ тоже время чрезъ публичныя вѣдомости вызываетъ къ явкѣ имѣющихъ право на полученіе тѣхъ денегъ. Частные люди, кои будутъ въ правѣ оныхъ требовать, должны быть допущены къ сему въ продолженіе двадцати лѣтъ, считая со дня, въ который такія деньги поступятъ въ заемный банкъ и, по надлежащемъ о правѣ ихъ на полученіе сихъ денегъ удостовѣреніи, онѣ будутъ имъ выдаваемы обратно съ нарослими процентами; буде же никто не явится, то за два года до истеченія двадцати лѣтняго срока, опять повторяется вызовъ чрезъ публичныя вѣдомости, а когда и засимъ не представитъ никто доказательствъ права своего на внесенный въ банкъ капиталъ, тогда оный, какъ выбывшій уже изъ частной собственности, отсылается изъ банка съ накопившимися процентами въ комитетъ призрѣнія заслуженныхъ гражданскихъ чиновниковъ.

2103. По истеченіи каждаго года, присылается министерству иностранныхъ дѣлъ вѣдомость о всѣхъ денежныхъ суммахъ и вещахъ, поступившихъ въ продолженіи того года на сохраненіе. Въ сей вѣдо-

мѣстныя вѣдомости о рѣшенныхъ и нерѣшенныхъ дѣлахъ, по приложенной при семъ формѣ.

2118. Всякое спорное дѣло, превышающее по цѣнѣ тридцать рублей серебромъ, и которое не можетъ быть кончено миролюбиво, поступаетъ въ судъ первой инстанціи.

2119. Всѣ прошенія подаются предсѣдателю суда.

2120. Управляющіе при консульствѣ письменными дѣлами, а при миссіи второй переводчикъ, докладываютъ по бумагамъ тяжущихся, по данной резолюціи изготовляютъ опредѣленія, но въ самой резолюціи или опредѣленіи голоса не имѣютъ.

2121. Прошенія должны быть письменныя; съ нихъ даются копіи за скрѣпою противной сторонѣ, и для отвѣта назначается семидневный срокъ, въ который всѣ члены суда собираются для сужденія по дѣлу.

2122. Въ случаяхъ, гдѣ нужно только опредѣленіе и объявленіе касательно поданнаго прошенія, о собраніи справокъ, словомъ, гдѣ нѣтъ никакого приговора и сущность дѣла не можетъ потерпѣть никакого измѣненія, первый переводчикъ миссіи или консулъ могутъ самъ собою дѣлать такія опредѣленія, не приглашая сослуживцевъ, внося однако же всякій разъ сіи рѣшенія въ книгу протоколовъ.

2123. Сужденіе о всякомъ тяжебномъ дѣлѣ можетъ происходить краткимъ образомъ и быть кончено какъ можно поспѣшнѣе, по однѣмъ только бумагамъ, представленнымъ отъ тяжущихся, и съ выслушаніемъ со стороны ихъ словесныхъ объясненій, если оныя послѣдуютъ.

2124. Суды первой или судъ второй инстанцій обязаны въ рѣшеніяхъ своихъ руководствоваться твердыми и постоянными мѣстными обыкновеніями. Во всѣхъ же тѣхъ случаяхъ, по которымъ не найдется въ Персіи твердыхъ и постоянныхъ обыкновеній, должно основываться въ законахъ Вахтанговыхъ, въ Грузіи употребляемыхъ, сколько по сосѣдству и по ближайшему сходству обыкновеній, столько и потому, что большая часть находящихся въ Персіи россійскихъ подданныхъ суть коренные жители Закавказскихъ областей. Но въ тѣхъ дѣлахъ, гдѣ и законы Вахтанга окажутся недостаточными, принимаются въ руководство законы россійскіе.

2125. Поданное прошеніе и объясненія, принадлежащія къ сужденію о какомъ либо дѣлѣ, остаются въ архивахъ, и пріобщенные документы могутъ, по требованію тяжущихся, быть имъ возвращаемы, съ оставленіемъ однакоже съ оныхъ при дѣлѣ справочныхъ копій; впрочемъ не возбраняется выдавать тяжущимся и выписки со всего дѣла. При случаяхъ, гдѣ окажется неудобнымъ поступать по сему, испрашивается разрѣшеніе министра, а въ небытность его, начальника миссіи.

2126. Во всякомъ рѣшительномъ опредѣленіи должно быть показано: какіе документы и доказательства были приняты въ уваженіе, и на основаніи какихъ законовъ или обычаевъ оное состоялось.

2127. Въ случаяхъ, гдѣ нужно выслушать свидѣтелей, первый переводчикъ миссіи или консулъ обязаны лично по существу дѣла учинить имъ допросъ и принять ихъ показанія вмѣстѣ съ управляющимъ письменными дѣлами, который долженъ составить изъ того письменный

ать, а также и записать выслушанныя показанія и отдать ихъ свидѣтелямъ для подписанія; буде же писать не умѣютъ, то показанія ихъ утверждаются подписаніемъ посторонннихъ лицъ, слышавшихъ оныя.

2130. Тяжущіяся стороны могутъ, по уважительнымъ причинамъ, или въ случаяхъ опредѣленныхъ законами, просить о перемѣнѣ одного изъ засѣдателей. Если такое требованіе будетъ найдено въ судѣ основательнымъ, то замѣняется оный засѣдатель однимъ изъ кандидатовъ, о коихъ упомянуто въ статьѣ 2109; въ противномъ же случаѣ просьба возвращается съ надписью, съ объясненіемъ причины, для чего по оной отказано.

2131. Приговоры при опредѣленіи пишутся на русскомъ языкѣ, буде оный разумѣютъ засѣдатели и тяжущіеся; въ противномъ случаѣ на одной половинѣ по русски, а на другой на языкѣ, на которомъ говорятъ засѣдатели и тяжущіеся, а переводчикъ свидѣтельствуетъ вѣрность перевода иностраннаго съ русскимъ текстомъ.

2132. На всякій приговоръ или опредѣленіе первой инстанціи, превышающій сто пятьдесятъ рублей серебромъ, можно брать апелляцію во вторую инстанцію, а изъ сей, буде дѣло превышаетъ шесть сотъ рублей серебромъ по большому сходству оныхъ дѣлъ съ обычаями и законами грузинскими, въ четвертый департаментъ Правительствующаго Сената, куда дѣла сего рода поступаютъ на томъ самомъ основаніи, какъ сіе постановлено для дѣлъ, вносимыхъ во второй департаментъ отъ россійской миссіи въ Константинополѣ.

2133. Кто не объявитъ неудовольствія на состоявшееся въ судѣ первой инстанціи рѣшеніе въ продолженіи пятнадцати дней, а на рѣшеніе второй инстанціи въ теченіи двухъ мѣсяцевъ, считая со дня объявленія приговора, тотъ теряетъ всякое право на апелляцію. Для подачи апелляціонной жалобы во вторую инстанцію назначается срокъ въ томъ городѣ, гдѣ миссія находится, одинъ мѣсяцъ, со дня подписанія неудовольствія, а изъ консульствъ въ два мѣсяца; а для подачи такой жалобы на рѣшеніе второй инстанціи въ Правительствующій Сенатъ, одинъ годъ; по прошествіи же сего времени, никакая апелляція не принимается, а состоявшійся приговоръ возъимѣетъ въ полной мѣрѣ свое дѣйствіе.

2134. Когда на рѣшеніе консула будетъ объявлена апелляція, тогда жалоба подается министру, а въ небытность его, начальнику миссіи, для внесенія во вторую инстанцію, а самое же дѣло отсылается въ оную непосредственно. Буде недовольная сторона пожелаетъ и жалобу свою туда же доставить чрезъ первую инстанцію, то въ томъ не отказывается, но принимается и доставляется по принадлежности. Тоже чинитъ и вторая инстанція въ отношеніи въ Правительствующему Сенату, въ какомъ случаѣ жалоба всегда обще съ дѣломъ отсылается чрезъ миссію въ азіятскій департаментъ, для внесенія въ Сенатъ. Впрочемъ, никому изъ тяжущихся не возбраняется подавать непосредственно апелляціонную жалобу въ Правительствующій Сенатъ.

2135. Переносъ дѣла въ высшій судъ не останавливаетъ исполненія по приговору и рѣшенію суда ни въ первой, ни во второй инстан-

ціи, то есть опредѣленное взыскивается съ обвиняемаго, но хранится при судѣ до окончательнаго рѣшенія.

2134. При переносѣ дѣла въ высшій судъ, сторона, подавшая оное на апелляцію, должна представить обезпеченіе въ удовлетвореніи за потери и убытки сторонѣ противной, въ случаѣ, если по рѣшенію высшаго суда апелляція будетъ признана неправильною. Сіе обезпеченіе должно заключаться въ представленіи пяти процентовъ съ цѣны или суммы всего предмета тяжбы, или въ представленіи поручительства на такую сумму.

2135. При отсылкѣ дѣла въ Правительствующій Сенатъ препровождается также капиталъ, оставленный подъ сохраненіемъ до окончательнаго рѣшенія тяжбы, который обращается въ государственный заемный банкъ для приращенія процентами въ пользу того лица, кому онъ окончательнымъ рѣшеніемъ дѣла присужденъ будетъ.

2136. Если бы предметъ тяжбы заключался въ товарѣ или вещахъ, то товаръ и вещи обращаются въ денежный капиталъ посредствомъ публичной продажи, сообразно мѣстнымъ обычаямъ и правиламъ произведенной; съ вырученною же за оный суммою поступается, какъ сказано выше.

ОТДѢЛЕНІЕ СЕДЬМОЕ.

О СУДЕБНОМЪ ПОРЯДКѢ МЕЖДУ РОССІЙСКИМИ ПОДДАННЫМИ И ПЕРСЛЯНАМИ.

2137. Всѣ дѣла между россійскими и персидскими подданными должны быть рѣшаемы персидскими властями; слѣдственно рѣшенія ихъ не подлежатъ апелляціи въ Россіи.

2138. Если бы россійская миссія въ Персіи нашла полезнымъ и успѣла, съ согласія персидскаго правительства, ввести въ обычай обоюдныя коммиссіи на такомъ основаніи, какъ оныя учреждаются въ Константинополѣ (ст. 2145): то и на рѣшенія сихъ коммиссій воспрещается апелляція въ Россію.

ОТДѢЛЕНІЕ ВОСЬМОЕ.

О СУДЕБНОМЪ ПОРЯДКѢ МЕЖДУ РУССКИМИ И ИНОСТРАНЦАМИ, ВЪ ПЕРСІИ ПРЕБЫВАЮЩИМИ.

2139. Дѣла, въ коихъ россійскій подданный есть отвѣтчикъ, подлежатъ рѣшенію россійскихъ судовъ, учрежденныхъ при миссіи и консульствахъ, въ вѣдѣніи коихъ проживаетъ отвѣтчикъ.

2140. Дѣла, въ коихъ россійскій подданный есть истецъ, подлежатъ рѣшенію власти, коей подчиненъ отвѣтчикъ, то есть, природной его, буде таковая находится въ Персіи, а въ противномъ случаѣ, власти персидской.

2141. Во всякихъ случаяхъ, какъ между россійскими подданными такъ между ими и персіянами или другими иностранцами, должно предпочитать окончаніе дѣлъ третейскимъ судомъ; къ чему всегдѣ убѣждаются тяжущіеся.

ОТДѢЛЕНІЕ ДЕВЯТОЕ.

О благочиніи.

2142. Никому изъ россійскихъ подданныхъ, находящихся въ городахъ, гдѣ россійская миссія или консульство, не позволяется въ спорныхъ дѣлахъ между собою искать суда у мѣстныхъ начальствъ.

2143. Начальнику миссіи и консуламъ вмѣняется въ обязанность имѣть строгій надзоръ за благочиніемъ между россійскими подданными, воздерживая ихъ отъ всякихъ тому противныхъ поступковъ и подвергая обличенныхъ въ томъ исправительнымъ мѣрамъ полицейскимъ; и въ крайнемъ случаѣ предоставляется министру, въ небытность же его начальнику миссіи, по собственному усмотрѣнію и по представленію консуловъ, выслать изъ Персіи каждаго изъ россійскихъ подданныхъ, который, не занимаясь никакимъ промысломъ или честнымъ средствомъ для снисканія себѣ пропитанія, сталъ бы нарушать общій порядокъ дурнымъ своимъ поведеніемъ и унизилъ бы чрезъ то народное достоинство. Отправляя такихъ людей, для сдачи пограничному начальству, должно въ тоже время увѣдомить какъ пограничное начальство, такъ и министерство иностранныхъ дѣлъ о причинахъ, понудившихъ приступить къ сей мѣрѣ, обозначая имя и прозваніе высланнаго.

ГЛАВА ТРЕТІЯ.

О порядкѣ производства по тяжебнымъ дѣламъ россійскихъ подданныхъ, торгующихъ въ Левантѣ.

2144. Россійскіе подданные, торгующіе въ Левантѣ, ограждаются отъ всякаго насилія и притязанія, и состоятъ подъ судебнымъ и полицейскимъ завѣдываніемъ министра и консуловъ россійскихъ.

2145. Для разсмотрѣнія возникающихъ между ними тяжбъ, учреждаются Константинопольскимъ посольствомъ коммиссіи, коихъ дѣйствія подвергаются непосредственному надзору россійскаго посланника при Оттоманской Портѣ.

2146. Симъ коммиссіямъ (ст. 2145) предоставляется окончательное рѣшеніе дѣлъ, не превышающихъ тысячи піастровъ.

2147. По дѣламъ, превышающимъ опредѣленную въ предшедшей статьѣ 2146 сумму, если обвиняемый пожелаетъ взять апелляцію, то искъ, признанный въ первой инстанціи правильнымъ, долженъ быть отъ стороны обвиненной обезпеченъ.

2148. Дѣла апелляціи для россійскихъ подданныхъ, равно какъ и для иностранцевъ съ россійскими подданными, рѣшенныя въ коммиссіяхъ, поступаютъ на ревизію втораго департамента Правительствующаго Сената.

2149. Срокъ на переносъ дѣла полагается шестимѣсячный.

2150. Сторона, недовольная рѣшеніемъ судной коммиссіи, должна объявить свое неудовольствіе въ теченіи восьмидневнаго срока съ того

дня, въ который выслушано рѣшеніе и дана въ томъ подписка; подъ опасеніемъ, въ противномъ случаѣ, лишенія навсегда права на переносъ дѣла въ Сенатъ.

2151 (по прод. 1863 г.). Объявившій такимъ образомъ (2150) неудовольствіе, за представленіемъ, согласно статьѣ 2147, обезпеченія иска, признаннаго въ первой инстанціи правильнымъ, обязанъ въ теченіе шестимѣсячнаго срока, считая оный тоже со дня выслушанія имъ рѣшенія, предетавить на имя Правительствующаго Сената въ Константинопольское генеральное консульство апелляціонную жалобу, съ изложеніемъ законныхъ доказательствъ, по коимъ признаетъ рѣшеніе коммисіи неправильнымъ и съ приложеніемъ, на припечатаніе въ вѣдомостяхъ вызова къ рукоприкладству подъ записку въ Правительствующемъ Сенатѣ, трехъ рублей.

2152 (по прод. 1868 г.). Генеральное консульство, по полученіи апелляціоннаго прошенія, примѣняясь къ статьѣ 1765, немедленно должно сообщить съ онаго копію противной сторонѣ, для представленія объясненій, назначая крайнимъ срокомъ для сего одинъ мѣсяцъ, и за тѣмъ, по изготовленіи дѣла, представить оное по порядку въ министерство иностранныхъ дѣлъ, для внесенія въ Правительствующій Сенатъ.

2153. Послѣ подачи апелляціоннаго прошенія и истребованія противъ онаго объясненія никакихъ другихъ дополнительныхъ бумагъ отъ тяжущихся болѣе не принимается, а предоставляется тяжущимся сторонамъ, буде желаютъ, явиться лично или чрезъ повѣренныхъ къ рукоприкладству подъ запискою въ Правительствующій Сенатъ въ четырехмѣсячный срокъ отъ припечатанія вызова о томъ въ вѣдомостяхъ.

2154 (по прод. 1863 г.). О семъ порядкѣ (ст. 2147 — 2153) объявляется тяжущимся въ Константинопольскомъ генеральномъ консульствѣ при выслушаніи ими рѣшенія, и выдается имъ съ росписью выписка изъ правилъ, постановленныхъ на переносъ дѣлъ изъ константинопольскихъ коммисій въ Правительствующій Сенатъ; при объявленіи же ими неудовольствія берется съ нихъ подписка, что сіи правила имъ уже извѣстны.

2155. При разсмотрѣніи сихъ дѣлъ (ст. 2148) въ Сенатѣ присутствуетъ директоръ азіятскаго департамента, и имѣетъ по оныхъ голосъ совѣщательный.

Примѣчаніе 1. По тянь-цзиньскому трактату 1 іюня 1858 года постановлено, между прочимъ, слѣдующее: разбирательство всякаго дѣла между русскими и китайскими подданными въ мѣстахъ, открытыхъ для торговли, не иначе должно производиться китайскимъ начальствомъ, какъ сообща съ русскимъ консуломъ, или лицомъ, представляющимъ власть россійскаго правительства въ томъ мѣстѣ. Въ случаѣ обвиненія русскихъ въ какомъ либо проступкѣ или преступленіи, виновные судятся по русскимъ законамъ. Равно и китайскіе подданные за всякую вину или покушеніе на жизнь или собственность русскихъ судятся и наказываются по постановленіямъ своего государства. Русскіе подданные, проникнувшіе внутрь Китая и учинившіе

тамъ какой либо проступокъ или преступленіе, должны быть препровождены для сужденія ихъ и наказанія по русскимъ законамъ на границу, или къ тотъ изъ открытыхъ портовъ, въ которомъ есть русскій консулъ. Опредѣленное число миссіонеровъ для распространенія христіанства въ Китаѣ, будетъ снабжено свидѣтельствами отъ русскихъ консуловъ или пограничныхъ властей.

Примѣчаніе 2. По трактату, заключенному въ Іеддо 7 (19) августа 1858 года, съ японскимъ правительствомъ, постановлено, между прочимъ, слѣдующее: разбирательство всякихъ дѣлъ между русскими и японцами производится русскимъ консуломъ вмѣстѣ съ японскими властями, и въ случаѣ обвиненія русскихъ, съ нихъ взыскивается по русскимъ законамъ; а виновные японцы подвергаются наказаніямъ по законамъ ихъ страны, какъ сіе постановлено въ трактатѣ заключенномъ въ Синодѣ 26 января 1855 г. (втор. полн. собр. зак. т. XXXII, № 31699). По требованію русскаго консула, японскія власти оказываютъ ему всякое содѣйствіе относительно русскихъ, учинившихъ какое либо преступленіе. Издержки, которыя могутъ быть при семъ сдѣланы, уплачиваются консуломъ. Въ тѣхъ портахъ, гдѣ нѣтъ русскаго консула, виновный русскій можетъ быть задержанъ самими японскими властями; но о семъ долженъ быть извѣщенъ немедленно русскій консулъ ближайшаго изъ другихъ портовъ, для зависящихъ отъ него распоряженій. Всѣ требованія по конфискаціямъ и уплатѣ пеней за нарушеніе постановленій сего трактата или приложенныхъ къ нему торговыхъ правилъ предъявляются въ консульствѣ, и все, что такимъ образомъ будетъ взыскано, передается японскому начальству.

РАЗДѢЛЪ ВТОРОЙ.

О биржахъ и биржевыхъ установленіяхъ.

ГЛАВА ПЕРВАЯ.

О биржахъ вообще.

2156. Биржи суть сборныя мѣста, учреждаемыя въ портовыхъ и другихъ городахъ, въ коихъ производится значительная торговля, для нужныхъ по торговымъ оборотамъ свиданій въ опредѣленное время, для полученія свѣдѣній о цѣнахъ на товары, о приходѣ и отходѣ кораблей, также для установленія вексельнаго курса, прейсъ-курантовъ и ассекураціи.

Примѣчаніе 1 (по прод. 1868 г.). Иркутская биржа съ биржевымъ при ней комитетомъ учреждена на основаніи правилъ, при семъ приложенныхъ.

Примѣчаніе 2 (по прод. 1868 г.). Кіевская биржа учреждена на основаніи устава, при семъ приложеннаго.

Примѣчаніе 3 (по прод. 1868 г.). Тульская биржа учреждена на основаніи устава, при семъ приложеннаго.

Примѣчаніе 4 (по прод. 1868 г.). Казанская биржа учреждена на основаніи устава, при семъ приложеннаго.

Примѣчаніе 5 (по прод. 1868 г.). Рижская биржа учреждена на основаніи устава, при семъ приложеннаго.

Примѣчаніе 6 (по прод. 1868 г.). Ростовская (на Дону) биржа учреждена на основаніи устава, при семъ приложеннаго.

Примѣчаніе 7 (по прод. 1869 г.). Харьковская биржа учреждена на основаніи особаго устава.

Примѣчаніе 8 (по прод. 1871 г.). Въ городѣ Самарѣ учреждена биржа на основаніи устава 13 августа 1869 г.

Примѣчаніе 9 (по прод. 1871 г.). Въ городѣ Астрахани учреждена биржа на основаніи устава 30 января 1870 г.

Примѣчаніе 10 (по прод. 1871 г.). Въ городѣ Москвѣ учреждена биржа на основаніи временнаго устава 20 марта 1870 г.

Примѣчаніе 11 (по прод. 1871 г.). Въ городѣ Саратовѣ учреждена биржа на основаніи устава 29 мая 1870 г.

2157. На биржахъ выставляются печатные листы, билеты и объявленія о всемъ, что нужно къ свѣдѣнію торгующаго при оныхъ купечества, какъ то: о распоряженіяхъ правительства по части биржевой торговли, о биржевыхъ маклерахъ, аукціонистахъ, диспашерахъ и браковщикахъ; о случившихся кораблекрушеніяхъ; о купцахъ, приличившихся въ подлогѣ и т. п.

2158. Запрещается на биржахъ говорить о дѣлахъ политическихъ или о распоряженіяхъ военныхъ, и умножать или увеличивать неприличные толки, подъ опасеніемъ законнаго взысканія.

2159. Биржевыя собранія назначаются съ одиннадцати часовъ утра до двухъ часовъ пополудни.

Примѣчаніе (по прод. 1863 г.). Въ видѣ временной мѣры, впредь до утвержденія новаго положенія о биржахъ, назначеніе часа открытія и закрытія биржевыхъ собраній, какъ въ обыкновенные, такъ и курсовые дни, а равно опредѣленіе, съ цѣлію огражденія соблюденія сроковъ собраній, пеней за несвоевременное нахожденіе на биржѣ, предоставляется усмотрѣнію биржевыхъ купеческихъ обществъ, съ тѣмъ, чтобы о постановленіяхъ оныхъ по сему предмету было объявляемо надлежащимъ образомъ, для всеобщаго свѣдѣнія.

2160. Купецъ, находящійся на биржѣ во время собранія, не можетъ быть взятъ подъ стражу по какому бы то дѣлу ни было, исключая дѣла уголовнаго. По требованіямъ судебныхъ и присутственныхъ мѣстъ, запрещается брать купцовъ съ биржи прежде окончанія собранія.

ГЛАВА ВТОРАЯ

Уставъ санктпетербургской биржи.

ОТДѢЛЕНІЕ ПЕРВОЕ.

О биржѣ и о посѣщающихъ оную.

2161. Санктпетербургская биржа есть общее собраніе принадлежащихъ къ торговому сословію лицъ, которыя собираются въ одномъ мѣстѣ, для удобности взаимныхъ сношеній и сдѣлокъ по всѣмъ оборотамъ торговли и промышленности.

Примѣчаніе. Щедротами и иждивеніемъ правительства устроено для такихъ собраній въ С.-Петербургѣ особое зданіе, которое въ 1816 году поступило въ завѣдываніе купечества, съ тѣмъ, чтобы на его уже попеченіи лежало содержаніе сего зданія.

2162 (по прод. 1863 г.). С.-Петербургская биржа открыта ежедневно кромѣ воскресныхъ и табельныхъ дней, если послѣдніе случатся не въ дни курсовые, постоянно въ теченіе всего года, съ двухъ до пяти часовъ пополудни; но въ праздники Рождества Христова, первый день января, Крѣщеніе, Богоявленіе, Великой Пятницы и Пасхи биржа остается закрытою, и курсовыя дѣла производятся наканунѣ.

2163. Курсовые дни бываютъ еженедѣльно два раза: по вторникамъ и пятницамъ, то есть, наканунѣ отправленія заграничной почты.

2164 (по прод. 1863 г.). Всякому дозволяется прійти на биржу, но производить на оной коммерческія дѣла имѣютъ право:

1) Лица, взявшія купеческія свидѣтельства обѣихъ гильдій.

2) Заводчики и фабриканты, для продажи оптомъ собственныхъ своихъ издѣлій и для покупки матеріаловъ, къ ихъ производству необходимыхъ.

3) Биржевые маклеры, аукціонисты, корабельные маклеры, диспашеры, нотаріусы и браковщики.

2165. Всѣ вышепоименованныя (ст. 2164) званія, посѣщающія биржу сами, или имѣющія на оной чрезъ своихъ уполномоченныхъ или довѣренныхъ, занятія, обязаны ежегодно вносить въ биржевой комитетъ, для содержанія биржеваго зданія и на прочія хозяйственныя надобности, установленную общимъ приговоромъ торгующаго при биржѣ купечества сумму, которая, смотря по обстоятельствамъ, можетъ быть измѣняема также по общему приговору.

2166. Изъ посѣщающихъ биржу освобождаются отъ взноса означенной суммы:

а) Шкиперы кораблей, по кратковременному, и не въ теченіи всего года пребыванію ихъ при портѣ.

б) Купеческія дѣти и братья, конторщики и приказчики, приходящіе на биржу не по собственнымъ дѣламъ, но по дѣламъ тѣхъ хозяевъ, которые за себя уже заплатили.

в) Браковщики, если они не занимаются на биржѣ особыми дѣлами въ лицѣ торгующаго купца.

г) Купцы, купеческіе дѣти и братья, и мѣщане, приходящіе на биржу для пріисканія себѣ мѣстъ и должностей.

д) Артельщики, которые не должны оставаться въ биржевомъ залѣ, а входятъ въ оный только по призванію хозяевъ.

ОТДѢЛЕНІЕ ВТОРОЕ.

О биржевомъ комитетѣ.

2167. Для надзора за благочиніемъ биржевыхъ собраній, посредничества въ спорныхъ по торговлѣ дѣлахъ, распоряженія хозяйственною частію, содержанія биржеваго зданія и для наблюденія за правильнымъ и законнымъ производствомъ торговли при санктпетербургской биржѣ, состоитъ при оной биржевой комитетъ.

2168. Биржевой комитетъ состоитъ изъ предсѣдателя, трехъ членовъ изъ купечества первой гильдіи и гофъ-маклера.

2169. Гофъ-маклеръ есть непремѣнный членъ комитета: предсѣдатель же и члены изъ купечества избираются биржевымъ купечествомъ первой гильдіи изъ среды своей на три года, съ зачетомъ городской службы. Такой выборъ производится въ биржевомъ комитетѣ.

2170. Предсѣдателю присвоиваются всѣ права и преимущества, членамъ биржеваго комитета предоставленныя.

2171 (по прод. 1864 г.). Въ числѣ трехъ членовъ биржеваго комитета можетъ быть одинъ иногородный купецъ.

2172. Въ члены комитета не могутъ быть избираемы два лица, торгующія подъ одною фирмою.

2173. Никто, избранный по большинству голосовъ въ члены биржеваго комитета, не можетъ въ первый разъ отъ сего званія отказаться, исключая случаи, допускаемые общими узаконеніями.

2174. Члены комитета именуются биржевыми старшинами.

2175. Сверхъ того, избираются ежегодно предсѣдателемъ, тремя членами изъ купечества и гофъ-маклеромъ, по большинству голосовъ, въ биржевой комитетъ три маклера, для отправленія письменныхъ дѣлъ и исполненія разныхъ порученій.

2176. Избранный комитетомъ, на одинъ годъ, маклеръ не можетъ въ первый разъ отказаться отъ возложенной на него обязанности, исключая случаи, допускаемые общими узаконеніями.

2177. Биржевой комитетъ имѣетъ обыкновенныя свои засѣданія въ особой камерѣ при биржѣ, два раза въ недѣлю, а въ экстренныхъ дѣлахъ, не терпящихъ отлагательства, и въ другіе дни, по назначенію предсѣдателя, или заступающаго его мѣсто.

2178. Въ случаѣ отсутствія предсѣдателя, въ собраніи комитета мѣсто его заступаетъ одинъ изъ членовъ, предварительно избранный къ тому купечествомъ. Но при важныхъ случаяхъ предсѣдатель извѣщается напередъ о предметахъ предстоящаго собранія.

2179. Комитетъ сносится съ мѣстами и лицами, коихъ содѣйствіе окажется нужнымъ по дѣламъ, до биржи касающимся; въ дѣлахъ же, зависящихъ отъ усмотрѣнія и разрѣшенія высшаго начальства, вхо-

дить съ представленіями въ департаментъ внѣшней торговли. См. прим. 2 къ ст. 785.

2180. О всѣхъ предположеніяхъ своихъ, требующихъ разрѣшенія начальства, а равно и о собственныхъ распоряженіяхъ, предоставленныхъ симъ уставомъ, комитетъ ведетъ краткіе журналы, которые утверждаются подписаніемъ предсѣдателя и всѣхъ членовъ, и скрѣпляются избранными въ комитетъ маклерами.

2181. Членъ, не присутствовавшій въ комитетѣ по болѣзни, или по другимъ какимъ либо законнымъ причинамъ, не обязанъ подписывать журналъ.

2182. Въ случаѣ разныхъ мнѣній, исполненіе дѣлается по большинству голосовъ членовъ; при равенствѣ голосовъ, та сторона, съ которою согласился предсѣдатель, или заступающій его мѣсто, беретъ перевѣсъ.

2183. Исполнительныя, на основаніи журналовъ комитета, исходящія бумаги подписываются: представленія въ департаментъ внѣшней торговли двумя членами, а отношенія къ мѣстамъ и лицамъ однимъ членомъ. См. прим. 2 къ ст. 785.

2184. Въ случаѣ разныхъ мнѣній по дѣламъ, зависящимъ отъ разрѣшенія начальства, сіи мнѣнія излагаются въ представленіи департаменту внѣшней торговли, отъ коего уже зависѣть будетъ дальнѣйшее распоряженіе. См. прим. 2 къ ст. 785.

2185. Для исходящихъ бумагъ комитетъ имѣетъ печать съ государственнымъ гербомъ и съ надписью: *печать с.-петербургскаго биржеваго комитета*.

2186. Объявленія и извѣщенія отъ комитета, выставляемыя въ биржевомъ залѣ, для общаго свѣдѣнія купечества, подписываются однимъ изъ биржевыхъ старшинъ.

ОТДѢЛЕНІЕ ТРЕТІЕ.

О ПРАВАХЪ И ОБЯЗАННОСТЯХЪ ЛИЦЪ, ПОСѢЩАЮЩИХЪ БИРЖУ.

2187. Каждый посѣщающій биржу имѣетъ право безпрепятственно производить на оной торговыя дѣла, согласно званію своему и гильдіи, въ которой онъ состоитъ, на основаніи существующихъ узаконеній.

Примѣчаніе (по прод. 1863 г.). Всѣ, приходящіе на с.-петербургскую биржу за часъ до закрытія ея, т. е. лѣтомъ въ четыре, а зимою въ три часа, подвергаются штрафу десяти копѣекъ, а съ оставшихся позже опредѣленныхъ для закрытія биржи часовъ взыскивается по одному рублю при выходѣ. Сіи деньги обращаются въ пользу бѣдныхъ семействъ, принадлежащихъ къ биржевому сословію. См. прим. къ ст. 2159.

2188. Сіе право (ст. 2187) получаетъ онъ не прежде, какъ заявивъ о себѣ биржевому комитету, на основаніи статей 2216, 2217 и 2218, и внеся въ оный комитетъ установленную приговоромъ биржеваго купечества сумму (ст. 2165), назначенную для содержанія биржеваго зданія и на другія надобности.

2189. Личность каждаго, во время пребыванія его на биржѣ, ограждается отъ всякаго противозаконнаго притязанія; посему, въ случаѣ причиненнаго кому либо неудовольствія, или обиды, имѣетъ таковой право обратиться съ жалобою въ биржевой комитетъ, или къ одному изъ биржевыхъ старшинъ. Собственное же самоуправство строго воспрещается, подъ опасеніемъ непремѣннаго взысканія по законамъ.

2190. Недовольные рѣшеніемъ комитета имѣютъ право принести жалобу департаменту внѣшней торговли. См. прим. 2 къ ст. 785.

2191. Отличительное свойство всякаго образованнаго общества есть благопристойность, скромность и тишина, а потому посѣщающіе биржу не должны упускать изъ вида взаимнаго уваженія, коимъ другъ другу и особенно цѣлому обществу они обязаны.

2192. Всѣ и каждый, во время нахожденія въ биржевомъ собраніи, подчиняются биржевому комитету и обязаны безпрекословно выполнять законныя требованія биржевыхъ старшинъ.

2193. Распоряженія комитета, которыя онъ признаетъ нужнымъ довести до общаго свѣдѣнія всей биржи, а равно и всякія извѣщенія и объявленія комитета, выставляемыя въ биржевомъ залѣ, обязываютъ посѣщающаго биржу къ непремѣнному выполненію, что до кого относится.

2194. Никакая оттоворка въ невѣдѣніи, или непрочтеніи выставленнаго въ биржевомъ залѣ объявленія, принята и уважена быть не можетъ.

2195. Биржевое купечество имѣетъ право предположенія свои касательно устройства биржевыхъ собраній, удобности и облегченія взаимныхъ биржевыхъ сдѣлокъ, вносить въ биржевой комитетъ, для разсмотрѣнія и представленія высшему начальству.

2196. Въ случаяхъ особенной важности и требующихъ немедленнаго разрѣшенія, когда биржевое купеческое общество признаетъ нужнымъ сдѣлать представленіе непосредственно министру финансовъ, биржевой комитетъ принимаетъ на себя исполненіе сего, и такое порученіе доводитъ до свѣдѣнія министра.

ОТДѢЛЕНІЕ ЧЕТВЕРТОЕ.

О ПРАВАХЪ И ОБЯЗАННОСТЯХЪ БИРЖЕВАГО КОМИТЕТА.

2197. Никакія распоряженія, касающіяся до с.-петербургской биржи не могутъ быть приводимы въ исполненіе мимо биржеваго комитета и безъ его участія.

2198. Биржевой комитетъ имѣетъ неослабный надзоръ за благочиніемъ биржевыхъ собраній, печется о доставленіи возможной удобности и облегченія взаимнымъ биржевымъ сдѣлкамъ, и предположенія свои по сему предмету, а равно и дѣлаемыя ему представленія отъ биржеваго купечества, по разсмотрѣніи оныхъ, съ своимъ заключеніемъ, вноситъ на дальнѣйшее уваженіе департамента внѣшней торговли. См. прим. 2 къ ст. 785.

2199. Члены биржеваго комитета не должны безъ законныхъ причинъ уклоняться отъ посредничества въ спорныхъ по торговлѣ дѣлахъ, если будутъ торгующими къ тому приглашены.

2200. Посему биржевые старшины, довѣренные избраніемъ въ сіе званіе отъ биржеваго купечества, должны всѣми мѣрами стараться къ соблюденію добраго согласія между посѣтителями биржи. Въ поощреніе же, дабы почетное званіе биржеваго старшины охотно принимали на себя извѣстнѣйшіе купцы, служба ихъ въ сей должности полагается по городскимъ выборамъ на одной линіи съ службою избираемыхъ отъ купечествъ членовъ совѣта государственныхъ кредитныхъ установленій.

2201. Комитетъ обязанъ печись о хозяйственной части с.-петербургской биржи; на сей конецъ онъ наблюдаетъ за своевременнымъ и исправнымъ поступленіемъ доходовъ, на содержаніе биржеваго зданія и прочія надобности опредѣленныхъ; неисправныхъ понуждаетъ къ платежу, и ведетъ книги о приходѣ и расходѣ суммъ.

2202. Биржевой комитетъ долженъ имѣть смотрѣніе за внутреннимъ устройствомъ биржеваго зала въ такомъ видѣ, чтобы оный удовлетворялъ во всѣхъ частяхъ потребностямъ, и доставлялъ всѣ удобства для биржевыхъ собраній.

2203. Биржевой комитетъ, въ присутствіи предсѣдателя и всѣхъ членовъ своихъ, производитъ испытаніе избранныхъ въ биржевые маклеры кандидатовъ въ знаніяхъ, необходимыхъ для маклера, равномѣрно испытаніе и маклеровъ, назначенныхъ въ диспашеры.

2204. Наблюденіе за правильнымъ производствомъ торговли, на основаніи правилъ изложенныхъ выше (ст. 275—294), относительно биржи, поручается, по принадлежности, биржевому комитету.

2205. Биржевому комитету поручается наблюденіе, дабы не было производимо на биржѣ противозаконнаго маклерства, ко вреду и подрыву коммерціи.

ОТДѢЛЕНІЕ ПЯТОЕ.

Объ ответственности лицъ, посѣщающихъ биржу.

2206. За всякую непристойность, оскорбляющую посѣтителей биржи или причиняющую помѣшательство торгующимъ, виновный въ томъ, по приговору биржеваго комитета, въ первый разъ, подвергается денежному взысканію, опредѣленному въ статьѣ 1276 уложенія о наказаніяхъ; во второй же сверхъ денежнаго взысканія, онъ выводится изъ собранія чрезъ биржеваго старшину.

2207. За всякую причиненную во время пребыванія на биржѣ кому либо обиду, виновный, по засвидѣтельствованію биржеваго комитета, подвергается наказаніямъ, опредѣленнымъ въ статьяхъ 131 и 135 уст. о наказ. налаг. мир. суд.

2208. Кто изъ посѣщающихъ биржу будетъ изобличенъ въ распространеніи на оной съ умысломъ вреднаго для хода коммерціи извѣстія завѣдомо ложнаго, тотъ за сіе приговаривается къ наказанію на

основаніи правилъ, постановленныхъ въ статьѣ 1277 уложенія о наказаніяхъ изд. 1866 г. Потерпѣвшему отъ того убытокъ предоставляется искать на виновномъ удовлетворенія установленнымъ порядкомъ.

2209. Если кто будетъ замѣченъ въ незаконномъ маклерствѣ, ко вреду коммерціи и въ подрывъ дохода биржевыхъ маклеровъ, тотъ подвергается за сіе: въ первый разъ, денежному взысканію, опредѣленному въ статьѣ 1278 уложенія о наказаніяхъ; изъ онаго половина отдается доносителю, другая причисляется къ капиталу для вспоможенія биржевымъ маклерамъ престарѣлымъ и неспособнымъ уже къ занятіямъ; во второй разъ, ему по судебному приговору, запрещается входъ въ биржевыя собранія, и имя его выставляется въ биржевой залѣ. Если приговоренный къ сему, вопреки запрещенію, явится въ биржевомъ собраніи, то онъ за сіе подвергается наказанію и денежному въ пользу биржеваго капитала взысканію на основаніи той же 1278 статьи уложенія.

2210. Купецъ, употребившій для торговыхъ сдѣлокъ такого незаконнаго маклера (ст. 2209) и уличенный въ томъ, подвергается денежному, въ пользу капитала, учрежденнаго для вспоможенія биржевымъ маклерамъ престарѣлымъ и уже неспособнымъ къ занятіямъ, взысканію на основаніи ст. 1279 уложенія о наказаніяхъ изд. 1866 г.

ОТДѢЛЕНІЕ ШЕСТОЕ.

О распорядительной и хозяйственной частяхъ С.-Петербургской биржи.

2211. Для лучшей удобности и успѣшности теченія дѣлъ, три члена комитета, избранные биржевымъ купечествомъ, раздѣляютъ между собою занятія слѣдующимъ образомъ: одинъ завѣдываетъ письменною частію комитета, другой надзираетъ за зданіемъ, чистотою и опрятностію; третій имѣетъ на своемъ попеченіи денежную казну.

2212. Равномѣрно (ст. 1211), избранные въ комитетъ три маклера въ занятіяхъ своихъ раздѣляются членами комитета, такимъ же образомъ, и каждый изъ нихъ назначается помощникомъ къ одному изъ упомянутыхъ членовъ.

2213. Биржевому комитету предоставляется, на счетъ доходовъ биржи, нанимать архитектора, для смотрѣнія и наблюденія за биржевымъ зданіемъ, и для производства потребныхъ поправокъ и передѣлокъ.

2214. Комитету предоставляется, буде признаетъ нужнымъ по ходу дѣлъ и обстоятельствамъ, опредѣлить къ себѣ въ службу, по контракту за условленную плату, для письмоводства, счетной части и переписки, потребное число людей.

2215. Комитетъ, для надзора за чистотою и опрятностію зданія, имѣетъ биржеваго старосту, опредѣляемаго по контракту, съ условленнымъ жалованьемъ. Обязанности сего старосты означаются въ самомъ контрактѣ и подъ вѣдѣніемъ его состоятъ опредѣляемые комитетомъ по найму служители при биржевомъ зданіи.

2216. Биржевой годъ начинается съ 1 числа мая; а потому ежегодно въ теченіе апрѣля, каждый желающій постоянно посѣщать биржу обязывается письменно заявить о себѣ биржевому комитету самъ, или чрезъ своего приказчика, съ представленіемъ полученнаго имъ свидѣтельства о платежѣ гильдейскаго оклада, и со взносомъ опредѣленной на содержаніе биржи суммы.

2217. Заводчики, фабриканты и подрядчики, буде не записаны въ гильдію, заявляютъ комитету свои документы, а заѣзжіе иностранные купцы свои паспорты, и также взносятъ вышеозначенную сумму (ст. 2216).

2218. Иногородные купцы, пріѣхавшіе въ С.-Петербургъ послѣ означеннаго срока, и не заплатившіе еще опредѣленной на содержаніе биржи суммы, чрезъ своихъ комиссіонеровъ, а равно записывающіеся въ купечество въ теченіи года, могутъ заявлять о себѣ комитету во всякое время, со взносомъ помянутой суммы (ст. 2216) и представленіемъ надлежащихъ свидѣтельствъ; но такое заявленіе непремѣнно должно предшествовать производству какихъ либо коммерческихъ или на биржѣ оборотовъ.

2219. Кто рѣшится посѣщать биржу для торговыхъ своихъ дѣлъ, не заявя о себѣ комитету и не заплативъ вышеозначенныхъ денегъ, тотъ, по приговору биржеваго комитета, подвергается денежному взысканію, опредѣленному въ статьѣ 1275 уложенія о наказаніяхъ, а до заплаты оныхъ, воспрещается ему входъ на биржу.

2220. Необходимость благоустроеннаго порядка требуетъ, чтобы биржевой комитетъ имѣлъ полное свѣдѣніе о всѣхъ постоянно посѣщающихъ биржу; на сей конецъ, по предъявленнымъ, какъ постановлено выше (ст. 2216 и 2217), документамъ и свидѣтельствамъ ведется особая книга объ именахъ, фамиліяхъ и фирмахъ лицъ, ходящихъ на биржу, съ означеніемъ, какого они города или гильдіи, или званія.

2221. По принятіи опредѣленной суммы, комитетъ выдаетъ квитанцію, которая присваиваетъ личное, на чье имя выдано, право безпрепятственно посѣщать биржу въ теченіе года.

2222. Каждый торговецъ, заплативши за себя установленный взносъ, буде пожелаетъ, чтобы несовершенные дѣти или братья его, или нѣкоторые изъ его приказчиковъ или конторщиковъ приходили на биржу, обязывается объ именахъ такихъ объявить письменно за своимъ подписаніемъ комитету, который, записавъ ихъ въ книгу, выдаетъ ему на каждаго особую именную контрамарку.

2223. Купцы, купеческіе дѣти и братья, и мѣщане, желающіе ходить на биржу, для пріисканія себѣ мѣстъ и должностей, обязаны предварительно испросить на сіе дозволеніе отъ биржеваго комитета, который, и ихъ записавъ въ книгу, выдаетъ каждому именную контрамарку.

2224. Для шкиперовъ корабелей такія контрамарки не установляются.

2225. Означенныя въ статьяхъ 2222 и 2223 контрамарки присвоиваютъ личное, на чье имя выданы, право безпрепятственно посѣщать биржу въ теченіе показаннаго въ оныхъ срока.

2226. Купецъ или торговый домъ, по выбытіи изъ его службы приказчика или конторщика, возвращаетъ въ комитетъ полученную на его имя контрамарку и имѣетъ право во время получить изъ комитета новую контрамарку, на имя вновь поступившаго къ нему приказчика или конторщика.

2227. Биржевой комитетъ, имѣя у себя книгу объ именахъ, званіяхъ и гильдіяхъ всѣхъ постоянно посѣщающихъ биржу, пріобрѣтаетъ прямую и достовѣрную возможность къ наблюденію за правильнымъ производствомъ торговли, согласно правиламъ, изложеннымъ выше (кн. I, разд. I), а притомъ, зная предварительно, кто и для какихъ занятій, собственныхъ или чужихъ, посѣщаетъ биржу, комитетъ принимаетъ дѣятельныя мѣры къ устраненію противозаконнаго маклерства, ко вреду и подрыву коммерціи клонящагося.

2228. Всѣ суммы биржеваго комитета, сверхъ денегъ, потребныхъ на текущіе расходы, должны быть вносимы для приращенія изъ процентовъ, въ государственный коммерческій банкъ, на имя биржеваго комитета, и не могутъ быть изъяты изъ банка иначе, какъ по довѣрительной подписи на билетѣ трехъ членовъ сего комитета. См. примѣч. къ ст. 655.

Дополненіе (по прод. 1863 г.). С.-Петербургскому биржевому комитету дозволено, кромѣ взноса принадлежащаго ему капитала въ государственный банкъ, пріобрѣтать также на сей капиталъ, когда сіе будетъ признано полезнымъ, государственные фонды.

2229. Штрафныя деньги, отъ пеней по разнымъ случаямъ поступающія, не должны быть смѣшиваемы между собою, и о каждыхъ ведутся особые счеты.

2230. Когда накопится такихъ денегъ (ст. 2229) болѣе трехъ тысячъ рублей серебромъ, то проценты употребляются, по назначенію комитета, на единовременныя пособія престарѣлымъ и къ занятіямъ неспособнымъ маклерамъ, аукціонистамъ, корабельнымъ маклерамъ, диспашерамъ и биржевымъ нотаріусамъ при с.-петербургскомъ портѣ.

2231. Хозяйственная часть с.-петербургской биржи, принадлежа непосредственному вѣдѣнію биржеваго комитета, поставляетъ оный въ полное право дѣлать всѣ необходимые расходы собственнымъ своимъ распоряженіемъ.

2232. Во всѣхъ такихъ расходахъ (ст. 2231) комитетъ не стѣсняется никакою отвѣтственностію, но необходимо отвѣтствуетъ за цѣлость долженствующихъ быть у него въ наличности суммъ.

2233. По сему (ст. 2232) наличность денегъ и банковыхъ билетовъ свидѣтельствуется комитетомъ ежемѣсячно, и о такомъ свидѣтельствѣ составляется журналъ, утверждаемый общимъ подписаніемъ.

2234. Отчетность комитета по обращенію ввѣренныхъ ему суммъ принадлежитъ только одному биржевому купечеству, къ свѣдѣнію коего, по окончаніи каждаго года, комитетъ составляетъ балансъ прихода, расхода и остатка суммъ своихъ.

ГЛАВА ТРЕТІЯ.

Положеніе о с.-петербургскихъ городскихъ амбарахъ.

ОТДѢЛЕНІЕ ПЕРВОЕ.

Учрежденіе городскихъ амбаровъ.

2235. Для поклажи привозимыхъ къ с.-петербургскому порту и отпускаемыхъ отъ онаго оптовыхъ бракуемыхъ товаровъ, какъ то: пеньки, льна, табаку, масла, сала, сельдей и тому подобнаго, опредѣляются городскіе амбары.

2236. Городскіе амбары должны быть въ мѣстахъ, отъ огня, воды, сырости и кражи безопасныхъ и способныхъ къ привозу и отвозу товаровъ.

2237. Городскіе амбары строятся и содержатся на счетъ городскихъ доходовъ, съ выручкою издержекъ посредствомъ отдачи оныхъ въ наемъ желающимъ.

2238. Частнымъ людямъ для собственной ихъ и для общественной пользы дозволяется строить амбары на городской землѣ не иначе, какъ съ разрѣшенія военнаго генералъ-губернатора. См. ст. 128 (прим.).

2239. Всѣ городскіе амбары, какъ городу, такъ и частнымъ людямъ принадлежащіе, должны состоять подъ вѣдѣніемъ городской распорядительной думы и опредѣленныхъ къ онымъ чиновниковъ.

2240. Для непосредственнаго надзора за городскими амбарами, расположенными въ разныхъ мѣстахъ города, опредѣляется къ каждому по представленію городской распорядительной думы, съ утвержденія военнаго генералъ-губернатора, особый инспекторъ, съ командою инвалидовъ. См. ст. 128 (прим. 1).

2241. При городскихъ амбарахъ имѣется особый брантмейстеръ съ помощникомъ, съ пожарною командою, также потребное число пожарныхъ инструментовъ.

2242. Къ пожарнымъ трубамъ и инструментамъ особыхъ работниковъ не нанимается, а росписываются, какъ находящіеся при бракѣ товаровъ караульные и десятскіе, такъ и записанные въ число бракующихъ, которые и должны быть всегда въ готовности.

2243. При городскихъ амбарахъ имѣются для разъѣзда пять четырехъ-весельныхъ судовъ и потребное число гребцовъ съ квартирмейстерами по найму.

2244. Сторожей при городскихъ амбарахъ имѣется такое число, какое городская распорядительная дума признаетъ нужнымъ; они содержатся на счетъ купечества.

2245. Для смотрѣнія за приваломъ приходящихъ въ городъ барокъ съ слѣдующими къ выгрузкѣ въ амбары товарами, опредѣляется амбарный коммисаръ, который состоитъ также въ вѣдомствѣ городской распорядительной думы.

ОТДѢЛЕНІЕ ВТОРОЕ.

Объ отдачѣ городскихъ амбаровъ въ наемъ.

2246. Отдача городскихъ амбаровъ въ наемъ торгующимъ товарами, въ оныхъ полагаемыми, сборъ денегъ, равно какъ и содержаніе амбаровъ въ исправномъ порядкѣ и вообще все, относящееся до хозяйства по сей части, зависитъ отъ городской распорядительной думы.

2247. Цѣна за наемъ городскихъ амбаровъ установляется отъ городской распорядительной думы соотвѣтственно пространству помѣщенія и публикуется чрезъ напечатаніе въ вѣдомостяхъ и, сверхъ того, чрезъ прибитіе объявленій на биржѣ и на амбарахъ.

2248. Отдача городскихъ амбаровъ въ наемъ на годъ должна происходить въ апрѣлѣ. При чемъ городская распорядительная дума обязана строго наблюдать, чтобы получили оные именно тѣ купцы, кои тѣми товарами торгуютъ при портѣ, предпочитая имѣющихъ большее количество товаровъ; изъ денегъ же за наемъ получается половина впередъ, а другая въ іюлѣ, и изъ сего сбора содержатся и починиваются амбары.

2249. Купецъ, нанявшій амбаръ для покладки товаровъ, получаетъ отъ городской распорядительной думы билетъ, который обязанъ предъявить опредѣленному для спуска судовъ амбарному коммисару, дабы не болѣе барокъ, какъ въ томъ билетѣ прописано, спущено было къ амбарамъ.

2250. Городская распорядительная дума, чрезъ опредѣленныхъ при амбарахъ чиновниковъ, имѣетъ наблюденіе за исправностію мѣръ и вѣсовъ, чтобы не было обмана и подлога въ качествѣ и количествѣ, мѣрѣ и вѣсѣ товаровъ, чтобы берега, мосты, переправы, улицы и пристани при амбарахъ были чисты и въ исправности, дабы ни малѣйшей опасности, тѣсноты и остановки для привозимыхъ или отвозимыхъ товаровъ не было.

ОТДѢЛЕНІЕ ТРЕТІЕ.

О пропускѣ барокъ къ амбарамъ, и о складкѣ въ оные товаровъ.

2251. Долгъ амбарнаго коммисара строго наблюдать, чтобы приходящія съ полагаемыми въ амбары товарами барки и суда останавливались за городомъ по берегамъ Невы въ удобныхъ мѣстахъ, и чтобъ къ амбарамъ безъ предъявленія даннаго имъ на то отъ городовой думы билета отвалу не чинили.

2252. Амбарный коммисаръ наблюдаетъ, чтобы приставщія за городскою чертою суда стояли въ мѣстахъ, имъ способныхъ и бечевнику не препятствующихъ; а при томъ, для лучшей отъ огня предосторожности, чтобы нигдѣ болѣе двадцати барокъ съ пенькою, льномъ, саломъ и масломъ вмѣстѣ не стояло, и чтобы по числу находящихся на баркахъ работниковъ, выбранъ былъ въ каждомъ мѣстѣ староста, и

учреждена дневная и ночная стража, для чего долженъ онъ дѣлать ежедневно частные по берегамъ рѣки обѣзды.

2352. Амбарный коммисаръ смотритъ, чтобы не только на баркахъ, но и на берегу, близъ котораго они стоятъ, не было огня для варенія пищи, а равно свѣчъ, лампъ и вообще никакого освѣщенія и куренія табаку. Для варенія же пищи отводится, съ дозволенія оберъ-полиціймейстера, удобное и безопасное отъ огня мѣсто. Не соблюдающихъ должной осторожности, въ разсужденіи огня, коммисаръ беретъ подъ стражу и доноситъ военному генералъ-губернатору. См. ст. 120 (прим. 1).

2353. Амбарный коммисаръ наблюдаетъ при спускѣ барокъ очередь, дабы каждому изъ торгующихъ было безобидно, и съ выданными билетами пропускаетъ чрезъ мосты и брандвахты.

2354. Буде какое либо судно минуетъ мосты и брандвахты и пристанетъ къ амбарамъ безъ билета, то хозяинъ онаго подвергается денежному, въ пользу городской казны, взысканію, опредѣленному въ статьѣ 1280 уложенія о наказаніяхъ, а судно ставится, на счетъ хозяина, поодаль амбаровъ, и оному дозволяется выгружаться лишь по минованіи двухъ очередей.

2355. Поелику не всѣ барки и суда съ товарами, въ амбары полагаемыми, имѣютъ надобность приставать къ амбарамъ, но иныя, не выгружаясь, проходятъ въ городъ, или въ городѣ въ особыхъ мѣстахъ выгружаются, такія суда не имѣютъ надобности брать отъ городской распорядительной думы для пропуска чрезъ брандвахты и мосты билеты, но получаютъ оные отъ инспектора той части, гдѣ они выгружаться долженствуютъ.

2356. Амбарные инспекторы не допускаютъ къ амбарамъ приставать болѣе барокъ, нежели для нихъ мѣста есть; въ противномъ же случаѣ излишнія отводятся на счетъ того, кто виною причалу ихъ.

2357. Амбарные инспекторы строго наблюдаютъ, чтобы барки, нагруженныя пенькою, обще съ масломъ, въ амбарамъ спускаемы не были, и если такія окажутся, то возвращаютъ оныя вверхъ, на счетъ хозяевъ или приказчиковъ ихъ, за брандвахту, дабы онѣ въ безопасномъ мѣстѣ разгружены были.

2358. Амбарные инспектора смотрятъ, чтобы барки, изъ коихъ товаръ выгрузится, отнюдь при амбарахъ не стояли, и чтобы по выгрузкѣ изъ нихъ товара, шли немедленно или внизъ на мѣсто, для разломки ихъ назначенное, или же вверхъ подымались для возвращенія; въ противномъ случаѣ высылаютъ ихъ на счетъ хозяевъ.

2359. Въ случаѣ большаго привоза товаровъ и непомѣщенія оныхъ въ амбарахъ, городская распорядительная дума дозволяетъ класть оные въ ярусѣ при амбарахъ подъ временныя подвижныя крыши, строго при томъ наблюдая, чтобы не было отъ того для амбаровъ никакой опасности.

ОТДѢЛЕНІЕ ЧЕТВЕРТОЕ.

О должности амбарнаго инспектора.

2361. Амбарные инспекторы должны быть всегда при амбарахъ безотлучно; а буде кто изъ нихъ имѣетъ необходимую надобность отлучиться отъ должности, то испрашиваетъ позволенія отъ городской распорядительной думы, которая, на время его отлучки, поручаетъ его должность другому.

2362. Амбарные инспекторы назначаютъ въ потребныхъ мѣстахъ дневные и ночные караулы.

2363. Амбарные инспекторы неусыпное имѣютъ попеченіе, чтобъ пожарные инструменты были всегда въ исправности, и чрезъ каждыя двѣ недѣли приказываютъ наполнять ихъ водою, дабы быть увѣрону, что нѣтъ никакого въ нихъ поврежденія, буде же оное усмотрятъ, то немедленно исправляютъ изъ положенной на починку тѣхъ инструментовъ суммы.

2364. Если гдѣ по близости амбаровъ учинится пожаръ, тогда амбарный инспекторъ употребляетъ всевозможныя къ сохраненію оныхъ средства; и для того всѣ принадлежащіе къ амбарамъ всякаго званія служители должны тотчасъ явиться къ амбарному инспектору и исполнять его приказанія, содѣйствуя всѣми силами къ безопасности строенія и сохраненію товаровъ.

2365. Амбарные инспекторы наблюдаютъ, чтобъ складка товаровъ въ амбары и отпускъ изъ оныхъ въ назначенное для работъ время производились безостановочно; а буде потребуетъ надобность, то продолжается работа отъ восхожденія до захожденія солнца.

Примѣчаніе. Хотя браковщики при санктпетербургскомъ портѣ состоятъ въ вѣдѣніи департамента внѣшней торговли (ст. 2362) и надзоръ за бракованіемъ товаровъ ввѣренъ старшинамъ и учрежденному для сего комитету (ст. 2373—2402), однакожъ сіе не измѣняетъ положеніе о должности амбарныхъ инспекторовъ во всемъ томъ, что относится до надзора за внѣшнимъ порядкомъ. См. примѣч. къ ст. 768.

2366. Амбарные инспекторы строго наблюдаютъ, чтобъ не токмо въ городскихъ амбарахъ, также по берегамъ и на амбарной пристани, но и на пристающихъ къ нимъ всякаго званія судахъ и баркахъ, ни подъ какимъ предлогомъ не было раскладываемо огня; чтобы никто не зажигалъ свѣчъ, лампадъ, не носилъ самоваровъ, не курилъ табаку и не держалъ скорому воспламененію подверженныхъ веществъ; для чего и должны инспекторы ежедневно дѣлать строжайшее о томъ подтвержденіе. Буде же и за тѣмъ усмотрятъ какое либо непослушаніе, то берутъ немедленно таковаго подъ стражу и доносятъ военному генералъ-губернатору, который предаетъ виновнаго суду для взысканія съ него на основаніи статьи 1284 уложенія о наказаніяхъ. См. ст. 128 (примѣч. 1 дополн.).

2367. Амбарные инспекторы, сверхъ многихъ вышеизложенныхъ отъ огня осторожностей, наблюдаютъ, чтобы гдѣ есть на амбарахъ де-

ревянныя крыши, стояли безпрестанно на оныхъ кадки, а по близости ихъ чаны, наполненные водою.

2268. Амбарный инспекторъ, въ вѣдомствѣ котораго состоять должна амбарная кухня, долженъ строго наблюдать, чтобъ въ ней кромѣ ежедневной для шкиперовъ и матросовъ пищи, которая въ ней готовится, никакихъ другихъ вещей, а въ особенности смолы и дегтя не было, и пища, по изготовленіи, а деготь и смола для корабельныхъ надобностей по разогрѣніи тотчасъ убраны были; и кухонныя двери, какъ скоро шкиперами кушанье отнесено будетъ, накрѣпко запирать и не прежде отворять, какъ на другое утро, когда время къ варенію настанетъ; а притомъ, когда въ городѣ много будетъ кораблей, то раскладывать огонь въ кухнѣ не иначе, какъ по самой необходимости; въ чемъ амбарный инспекторъ за малѣйшее упущеніе подвергается взысканію на основаніи статьи 1286 уложенія о наказаніяхъ.

2269. Амбарный инспекторъ имѣетъ неослабное наблюденіе, чтобы амбарная городская кухня, а особливо трубы въ ней, непремѣнно по одному разу каждую недѣлю были очищены и содержаны всегда въ добромъ и безопасномъ отъ огня состояніи.

2270. Амбарный инспекторъ наблюдаетъ, чтобы заключенный съ содержателемъ амбарной кухни контрактъ во всей точности былъ исполняемъ.

2271. Амбарные инспекторы строго наблюдаютъ, чтобы въ амбарахъ, шофахъ и на дворѣ, также по берегамъ и на пристаняхъ, не было сору, лыкъ, веревокъ масляныхъ и старыхъ рогожъ, или чего либо другаго, скорому возгорѣнію подверженнаго, и положившаго такія вещи беретъ немедленно подъ стражу, и доносятъ о томъ военному генералъ-губернатору, который подвергаетъ виновнаго наказанію на основаніи статьи 1281 уложенія о наказаніяхъ. Если кто будетъ бросать какой либо въ рѣку соръ и засыпать пристань судовъ, того инспекторъ заставляетъ оный вычистить, и держитъ виновнаго подъ стражею, доколѣ не исполнитъ. См. ст. 123 (прим. допол.).

2272. Амбарные инспекторы смотрятъ, чтобы въ шофахъ при бракѣ товаровъ никого посторонннихъ и подозрительныхъ людей не было, и для того строго возбраняютъ входъ каждому.

2273. Амбарные инспекторы смотрятъ, чтобы въ амбары или шофы водки, вина, пива и прочихъ горячихъ напитковъ вносимо не было; виновный въ нарушеніи сего правила подвергается наказанію на основаніи статьи 1283 уложенія о наказаніяхъ.

2274. Амбарные инспекторы строго наблюдаютъ, чтобы хозяева товаровъ и приказчики ихъ, кромѣ рабочаго времени, не входили въ амбары, а тѣмъ менѣе оставались въ нихъ и на ихъ галлереяхъ; нарушившіе сіе правило подвергаются денежному взысканію, опредѣленному въ статьѣ 1282 уложенія о наказаніяхъ.

2275. Амбарные инспекторы смотрятъ, чтобы женщины внутри амбаровъ и на баркахъ для приема прутковъ допускаемы не были, подъ опасеніемъ денежнаго въ городскую казну взысканія, опредѣленнаго въ статьѣ 1285 уложенія о наказаніяхъ.

2276. Амбарные инспекторы строго наблюдаютъ, чтобы близъ амбаровъ или магазиновъ, то есть въ чертѣ, опредѣленной начальствомъ сихъ амбаровъ или магазиновъ съ утвержденія главнаго мѣстнаго начальства, огня для варенія пищи и для согрѣванія дегтя и смолы распладываемо не было, также, чтобы не носили въ амбарамъ пищи въ котлахъ, горшкахъ, и воды въ самоварахъ. Виновные въ нарушеніи сего правила подвергаются или денежному взысканію, или наказанію на основаніи статьи 1284 уложенія о наказаніяхъ.

2277. Если амбарные инспекторы по должности встрѣтятъ затрудненіе, то обязаны представлять о томъ городской распорядительной думѣ и отъ оной испрашивать разрѣшенія.

2278. Амбарные инспекторы обязаны ежедневно доносить городской распорядительной думѣ о благосостояніи ввѣренныхъ имъ амбаровъ.

ГЛАВА ЧЕТВЕРТАЯ.

Правила для Рыбинской биржи.

2279. Находящаяся въ Рыбинскѣ, для облегченія торговыхъ сдѣлокъ, биржа, съ учрежденнымъ при ней биржевымъ комитетомъ руководствуется правилами, изложенными въ статьяхъ 2156 — 2234, 2429, 2462, 2475, 2479, 2498, 2499, 2501, 2510, 2517, 2520, 2521, 2526, 2527, 2529, 2530 и 2535 сего устава, съ слѣдующими, противъ нѣкоторыхъ изъ содержащихся въ сихъ статьяхъ правилъ, измѣненіями и дополненіями.

Примѣчаніе 1 (по прод. 1863 г.). Торгующему при рыбинской биржѣ купечеству предоставляется избирать въ предсѣдатели биржеваго комитета какъ городскаго голову, такъ и другія изъ среды своей лица, изъ купцовъ первой гильдіи.

Примѣчаніе 2 (по прод. 1863 г.). Предсѣдатель и старшины рыбинскаго биржеваго комитета могутъ, на время закрытія навигаціи, пользоваться отпусками, по журналамъ сего комитета, безъ испрошенія особаго на то разрѣшенія и полученія увольнительныхъ свидѣтельствъ. Производство письменныхъ дѣлъ въ комитетѣ, во время ихъ отсутствія, возлагается на старшаго маклера.

Примѣчаніе 3 (по прод. 1868 г.). Число маклеровъ при рыбинской биржѣ увеличено до десяти.

2280. На рыбинской биржѣ, сверхъ установленныхъ статьею 2157 объявленій, выставляются таковыя о назначеніи осадки грузовъ; о приходящихъ къ Рыбинску и отправляемыхъ оттуда судахъ; о цѣнѣ провоза товаровъ до С.-Петербурга и прочихъ мѣстъ по системамъ судоходства: Вышневолоцкой, Тихвинской и Мариинской; о цѣнѣ барокъ, лодокъ и разнаго рода товаровъ; о наймѣ лоцмановъ, коноводовъ и прочихъ судорабочихъ; о казенныхъ и партикулярныхъ кладяхъ, прибывающихъ съ низовыхъ пристаней къ Рыбинской и отправляемыхъ отъ оной къ верховому ходу съ открытія навигаціи; а также о товарѣ, оставшемся на зимовку; о случающихся повозкѣ судовъ какъ въ

низовыхъ, такъ и верховыхъ мѣстахъ по рѣкамъ: Волгѣ, Мологѣ, Шексѣ, въ Боровичскихъ порогахъ и по озерамъ; о выпускѣ караванов Моршанскаго, Сурскаго, Орловскаго и вообще о судахъ, отправляемыхъ со всѣхъ низовыхъ пристаней; о количествѣ товаровъ, въ Рыбинску и прочимъ мѣстамъ отправленныхъ; о меляхъ по Волгѣ и прочимъ рѣкамъ; о судахъ обмелѣвшихъ и занесенныхъ въ неудобныя мѣста и заливы и т. п.

2281. Биржевыя собранія въ Рыбинскѣ, вмѣсто часовъ, означенныхъ въ статьѣ 2159, назначаются съ 9 часовъ утра до 12, и съ 4 до 8 часовъ пополудни, въ теченіе всего лѣта; а съ 1 числа ноября до 1 февраля утромъ въ тѣ же часы, и пополудни съ 2 до 4 часовъ.

2282. Для Рыбинской биржи, вмѣсто курсовыхъ дней, установленныхъ статьею 2163, учреждается одинъ день въ недѣлю, понедѣльникъ, для составленія старшимъ маклеромъ прейсъ-курантовъ изъ свѣдѣній, отъ прочихъ маклеровъ получаемыхъ.

2283. На производство на Рыбинской биржѣ коммерческихъ дѣлъ имѣютъ право, сверхъ поименованныхъ въ статьѣ 2164 лицъ: а) купцы мѣстные и пріѣзжающіе всѣхъ трехъ гильдій, производящіе куплю и продажу оптомъ; б) крестьяне, торгующіе по свидѣтельствамъ всѣхъ трехъ разрядовъ, ихъ дѣти, братья и племянники, равно и приказчики, производящіе торговлю по довѣренностямъ, первые отъ начальниковъ своихъ семействъ, а послѣдніе отъ ихъ хозяевъ; в) крестьяне, производящіе продажу судовъ и разныхъ судовыхъ припасовъ и всѣхъ для отправленія судовъ принадлежностей, и г) вообще всѣ лица, желающіе произвести оптовую чего либо покупку или продажу на биржѣ.

2284 (по прод. 1863 г.). Въ дополненіе къ статьѣ 2168, въ старшины Рыбинскаго биржеваго комитета избираются лица, не только изъ одной первой гильдіи купечества, но вообще изъ мѣстнаго и иногороднаго въ Рыбинскѣ торгующаго купечества обѣихъ гильдій, и также изъ купеческихъ дѣтей и братьевъ, производящихъ тамъ торговыя дѣла, по довѣренностямъ начальниковъ семействъ, или хозяевъ.

2285. Рыбинскій биржевой комитетъ, въ сходственность статьѣ 2185, имѣетъ печать съ надписью и государственнымъ гербомъ, не пользуясь впрочемъ, безплатнымъ отправленіемъ пакетовъ своихъ по почтѣ.

2286. Рыбинскую биржу, въ измѣненіе статьи 2224, могутъ посѣщать, безъ установленныхъ контрамарокъ, всѣ тѣ лица, кои поименованы выше, въ статьѣ 2283, подъ буквою в.

2287. Въ замѣнъ предписаннаго статьею 2230 назначенія суммъ, поступающихъ въ С.-Петербургскій биржевой комитетъ, таковой же Рыбинскій обязанъ изъ сбора сего уплачивать въ городскую думу капиталъ, употребленный ею на построеніе биржеваго зданія, за отчисленіемъ на необходимые расходы по содержанію и ремонту онаго; а по уплатѣ сего долга, и по составленіи достаточнаго капитала, употреблять проценты съ онаго, подобно биржѣ С.-Петербургской. См. прим. 2 къ ст. 28.

2288. Рыбинская биржа, ея комитетъ и находящіеся при ней маклеры подчиняются департаменту мануфактуръ и внутренней торговли во всѣхъ тѣхъ отношеніяхъ, по коимъ столичныя биржи подвѣдомы департаменту внѣшней торговли. См. прим. 2 къ ст. 785.

ГЛАВА ПЯТАЯ.

Правила для Одесской биржи и биржеваго комитета.

2289. Одесская биржа, съ учрежденнымъ при ней биржевымъ комитетомъ, руководствуется какъ общими правилами для биржъ и биржевыхъ комитетовъ изложенными, въ статьяхъ 1870—1872, 1876, 2156—2160, такъ и частными установленными въ главѣ II, раздѣла II, книги V, для биржи С.-Петербургской, за исключеніемъ только постановленій, содержащихся въ статьяхъ 2163, 2165, 2167—2169, 2175, 2177—2179, 2183—2185, 2190, 2195, 2196, 2198, 2203, 2209, 2210, 2212, 2214, 2216, 2229 и 2230, замѣняемыхъ для Одесской биржи слѣдующими, приспособленными къ мѣстнымъ обстоятельствамъ, постановленіями.

2290. Курсовые дни въ Одессѣ бываютъ еженедѣльно два раза: по понедѣльникамъ и пятницамъ, т. е. въ дни отправленія экстра-почты, съ 12 до 2 часовъ по полудни, если же впослѣдствіи произойдетъ перемѣна дней отхода экстра-почты, то сообразно съ симъ, и буде купечество признаетъ за нужное, биржевой комитетъ, обще съ отдѣленіемъ коммерческаго совѣта, назначаетъ другіе курсовые дни и доноситъ о томъ главному мѣстному начальству, по распоряженію котораго публикуется въ Одесскомъ Вѣстникѣ и утверждается назначенная перемѣна курсовыхъ дней. Для свѣдѣнія о семъ, отдѣленіе коммерческаго совѣта доноситъ тогда же департаменту внѣшней торговли. См. примѣч. къ ст. 768.

2291. Лица всѣхъ званій, посѣщающія Одесскую биржу сами, или имѣющія на оной, чрезъ уполномоченныхъ или довѣренныхъ своихъ, занятія, обязаны ежегодно вносить въ биржевой комитетъ, для содержанія биржеваго зданія и на прочія хозяйственныя надобности, по четырнадцати рублей серебромъ. Сему платежу подлежатъ, какъ лица, состоящія въ гильдіяхъ, такъ и не состоящія въ оныхъ, за исключеніемъ иностранныхъ консуловъ, не производящихъ торговли, неторгующихъ жителей Одессы, пріѣзжихъ, посѣщающихъ биржу изъ любопытства, также лицъ, изъятыхъ отъ такого платежа, на основаніи статьи 2166. Сумма ежегоднаго взноса можетъ, смотря по обстоятельствамъ, быть измѣнена по общему приговору биржеваго купечества.

2292. Биржевой годъ въ Одессѣ начинается съ 1 числа марта, а потому ежегодно, въ теченіи февраля мѣсяца, каждый, желающій, постоянно посѣщать биржу, обязывается письменно заявить о себѣ биржевому комитету самъ или чрезъ своего приказчика, съ представленіемъ полученнаго имъ свидѣтельства о платежѣ гильдейскаго оклада и со взносомъ опредѣленной на содержаніе биржи суммы.

2288. Надзоръ за благочиніемъ биржевыхъ собраній, посредничество въ спорныхъ по торговлѣ дѣлахъ, распоряженіе хозяйственною частію, наблюденіе за биржевымъ зданіемъ, а также за правильнымъ и законнымъ производствомъ торговли при Одесской биржѣ, возлагается на Одесскій биржевой комитетъ.

2289 (прод. 1863 г.). Биржевой комитетъ составляется изъ трехъ членовъ, избираемыхъ Одесскимъ биржевымъ купечествомъ первой гильдіи изъ числа членовъ тамошняго отдѣленія коммерческаго совѣта, занимающихся биржевыми дѣлами. Одинъ изъ сихъ трехъ членовъ избирается въ предсѣдатели биржеваго комитета. Въ случаѣ надобности, два члена комитета могутъ быть избраны изъ купцовъ первой гильдіи и торгующихъ въ Одессѣ иностранныхъ консуловъ, хотя бы они и не были членами отдѣленія коммерческаго совѣта; но предсѣдатель комитета долженъ быть одинъ изъ членовъ отдѣленія, занимающійся биржевыми оборотами. Гофъ-маклеръ состоитъ при биржевомъ комитетѣ по долгу своего званія.

2295. Предсѣдатель и члены, избираемые на три года, съ зачетомъ городской службы, раздѣляютъ между собою занятія слѣдующимъ образомъ: а) предсѣдатель съ помощію секретаря Одесскаго отдѣленія коммерческаго совѣта, которому поручается и письмоводство по биржевому комитету, завѣдываетъ письменною частію. б) Прочія занятія по биржевому комитету возлагается на двухъ членовъ, изъ коихъ одинъ имѣетъ на своемъ попеченіи денежную казну, а другой надзираетъ за биржевымъ зданіемъ, чистотою и опрятностію, и, въ случаѣ болѣзни предсѣдателя или отлучки его изъ города, исправляетъ временно его должность.

2296. Если для успѣшнаго теченія дѣлъ по биржевому комитету, окажется необходимость въ помощникахъ, какъ членамъ, такъ и секретарю, то комитетъ общимъ присутствіемъ избираетъ двухъ или трехъ способнѣйшихъ маклеровъ, для отправленія письменныхъ дѣлъ и исполненія разныхъ порученій.

2297. Биржевой комитетъ имѣетъ свои засѣданія въ той же камерѣ биржи, гдѣ помѣщается отдѣленіе коммерческаго совѣта.

2298. Комитетъ сносится съ мѣстами и лицами, коихъ содѣйствіе окажется нужнымъ, по дѣламъ, до биржи касающимся; въ дѣлахъ же, зависящихъ отъ усмотрѣнія и разрѣшенія высшаго начальства, входитъ съ представленіями къ Одесскому военному губернатору, а о важнѣйшихъ къ Новороссійскому и Бессарабскому генералъ-губернатору. См. прим. къ ст. 852.

2299. Исполнительныя, на основаніи журналовъ комитета, бумаги подписываются, представленія и донесенія департаменту внѣшней торговли и военному губернатору—двумя членами, и двумя же членами сношенія съ Одесскимъ коммерческимъ судомъ; представленія Новороссійскому и Бессарабскому генералъ-губернатору—тремя членами; отношенія же къ мѣстамъ и лицамъ—однимъ членомъ. См. прим. 2 къ ст. 785 и прим. къ ст. 852.

2300. Въ случаѣ разныхъ мнѣній по дѣламъ, заслуживающихъ сего разрѣшенія начальства, комитетъ вноситъ всѣ мнѣнія въ отдѣленіе коммерческаго совѣта, которое дополняетъ ихъ отъ себя и представляетъ мѣстному начальству.

2301. Для исходящихъ бумагъ, комитетъ имѣетъ печать съ государственнымъ гербомъ и съ надписью: „печать Одесскаго биржеваго комитета".

2302. Въ случаѣ неудовольствія на рѣшеніе биржеваго комитета, недовольные имѣютъ право приносить жалобу въ отдѣленіе коммерческаго совѣта, гдѣ, кромѣ членовъ комитета, присутствуютъ столько же другихъ членовъ отдѣленія. Недовольные же и рѣшеніемъ общаго присутствія, могутъ жаловаться Новороссійскому и Бессарабскому генералъ-губернатору.

2303. Биржевое купечество имѣетъ право предположенія свои, касательно устройства биржевыхъ собраній, удобности и облегченія взаимныхъ биржевыхъ сдѣлокъ, вноситъ въ биржевой комитетъ.

2304. Въ случаяхъ особенной важности и требующихъ немедленнаго разрѣшенія, когда биржевое купеческое общество признаетъ нужнымъ сдѣлать представленіе министру финансовъ, биржевой комитетъ вноситъ оное предварительно на разсмотрѣніе въ присутствіе отдѣленія коммерческаго совѣта, а сіе послѣднее представляетъ о томъ на благоусмотрѣніе Новороссійскаго и Бессарабскаго генералъ-губернатора.

2305. Биржевой комитетъ имѣетъ неослабный надзоръ за благочиніемъ биржевыхъ собраній, печется о доставленіи возможной удобности и облегченія взаимнымъ биржевымъ сдѣлкамъ, и предположенія свои по сему предмету, а также сдѣланныя ему представленія отъ биржеваго купечества, какъ сказано выше, въ статьяхъ 2303 и 2304, вноситъ на разсмотрѣніе отдѣленія коммерческаго совѣта, которое, смотря по дѣлу, представляетъ оныя уже отъ себя на разрѣшеніе главнаго мѣстнаго начальства.

2306. Комитетъ, въ общемъ присутствіи своихъ членовъ отдѣленія коммерческаго совѣта, производитъ испытаніе избраннымъ въ биржевые маклеры кандидатамъ, въ знаніяхъ, необходимыхъ для маклера, а также испытаніе корабельнымъ маклерамъ, назначеннымъ въ диспашеры.

2307. Если кто будетъ замѣченъ въ незаконномъ маклерствѣ, ко вреду торговли въ подрывъ дохода биржевыхъ маклеровъ, то биржевой комитетъ доноситъ о семъ коммерческому суду, который, по уличеніи виновнаго, въ первый разъ, подвергаетъ его взысканію пятернаго куртажа, изъ коего одна половина отдается доносителю, а другая причисляется къ капиталу для вспоможенія престарѣлымъ и неспособнымъ къ занятіямъ биржевымъ маклерамъ; а за подобный поступокъ, вторично учиненный, предаетъ суду, по приговору коего виновный не допускается впредь въ биржевыя собранія, съ выставленіемъ имени его въ биржевомъ залѣ. Если же приговоренный къ сему, вопреки запрещенію, явится въ биржевомъ собраніи, то онъ за сіе подвергается аресту на время отъ трехъ до семи дней, и денежному

въ пользу биржеваго капитала взысканію, отъ трехъ сотъ до шести сотъ рублей серебромъ (см. улож. о наказ. ст. 1278).

Примѣчаніе (по прод. 1868 г.). Вмѣсто означеннаго въ сей статьѣ и слѣдующей (2308) взысканія пятернаго куртажа, опредѣляется взысканіе не свыше слѣдующей за куртажъ суммы впятеро.

2308. Купецъ, употребившій для торговыхъ сдѣлокъ незаконнаго маклера и уличенный въ томъ, подвергается взысканію пятернаго куртажа въ пользу капитала на вспоможенія престарѣлымъ биржевымъ маклерамъ (ср. улож. о наказ. ст. 1279) См. прим. въ ст. 2307.

2309. О взысканіяхъ, по разнымъ случаямъ поступающихъ, биржевой комитетъ ведетъ особые счеты, не смѣшивая ихъ съ другими суммами. Когда такихъ взысканій накопится до тысячи пяти сотъ рублей серебромъ, то проценты употребляются, по назначенію комитета, на единовременныя пособія престарѣлымъ и къ занятіямъ неспособнымъ биржевымъ и корабельнымъ маклерамъ, диспашерамъ и биржевымъ нотаріусамъ при Одесскомъ портѣ.

2310. Если возникнетъ споръ грузителя товаровъ съ судохозяиномъ или его корабельщикомъ, или же двухъ послѣднихъ между собою и наконецъ котораго либо изъ нихъ съ страховою компаніею, о правильности или неправильности актовъ морскаго заключенія (protêt bisjorfuna) и тому подобныхъ, и когда притомъ одна изъ спорящихъ сторонъ, или обѣ будутъ просить по ихъ дѣлу мнѣнія биржеваго комитета: то въ дѣлахъ маловажительныхъ комитетъ излагаетъ мнѣніе въ своемъ протоколѣ и выдаетъ просителямъ выпись; о дѣлахъ же большой важности вноситъ просьбы въ общее присутствіе отдѣленія коммерческаго совѣта, которое вмѣстѣ съ комитетомъ разсматриваетъ дѣло, излагаетъ мнѣніе и такимъ же порядкомъ выдаетъ выпись просителямъ. Если будетъ два разныя мнѣнія, то прописываются въ выписи оба. Впрочемъ, выдаваемыя выписи не суть обязательныя для спорящихъ сторонъ рѣшенія, заключая въ себѣ только изложеніе мнѣнія для объясненія въ сущности дѣла, въ случаѣ поступленія онаго въ коммерческій судъ, на основаніи статьи 1302.

2311. Комитетъ способствуетъ, сколько можетъ отъ него зависѣть, и самъ и чрезъ корабельныхъ маклеровъ, къ доставленію имѣть на русскихъ купеческихъ судахъ молодымъ людямъ, кончившимъ курсъ наукъ въ Херсонскомъ училищѣ торговаго мореплаванія, рекомендуя и доставляя такимъ образомъ русскимъ судохозяинамъ молодыхъ мореходцевъ, нѣсколько ознакомившихся съ наукою.

Примѣчаніе (по (прод. 1869 г.). Херсонское училище торговаго мореплаванія упразднено.

ГЛАВА ШЕСТАЯ

Правила о учрежденіи на Нижегородской ярмаркѣ временной биржи.

2312. Министру финансовъ предоставлено открывать на Нижегородской ярмаркѣ ежегодно, на время производства оной, ярмарочную

биржу, съ биржевымъ комитетомъ, на существующихъ въ семъ уставѣ основаніяхъ, за исключеніемъ постановленій, содержащихся въ статьяхъ 2161—2166, 2175, 2176, 2188, 2201—2208, 2205, 2209, 2210, 2213, 2216—2227, 2235—2420, 2427—2450, 2453, 2454, 2480, 2482—2485, 2489—2497, 2525 и 2526, съ слѣдующими лишь, по мѣстнымъ обстоятельствамъ, измѣненіями и дополненіями.

2313. Нижегородская ярмарочная биржа, ея биржевой комитетъ и биржевые маклеры состоятъ въ вѣдѣніи министерства финансовъ; но по всѣмъ тѣмъ предметамъ, по которымъ С.-Петербургская биржа подлежитъ департаменту внѣшней торговли, они зависятъ отъ биржеваго комитета и отъ начальника губерніи. См. прим. къ ст. 768.

2314. Биржевыя собранія бываютъ ежедневно, не исключая воскресныхъ и праздничныхъ дней, отъ шести до восьми часовъ пополудни.

2315. На Нижегородскую биржу, по праву свободнаго ярмарочнаго торга, допускаются лица всѣхъ состояній и націй, безъ заявленія о себѣ, безъ всякаго платежа и безъ билета. Впрочемъ, торговыя дѣла на ярмаркѣ дозволяется совершать не только на биржѣ, но и внѣ ея, и какъ при посредствѣ маклеровъ биржевыхъ или частныхъ, такъ и безъ участія ихъ, смотря по взаимному довѣрію торговцевъ; лицамъ женскаго пола воспрещается посѣщать биржу, но онѣ могутъ торговыя дѣла свои совершать на биржѣ чрезъ приказчиковъ, или довѣренныхъ. Содержаніе биржи производится на счетъ ярмарочныхъ доходовъ и предоставленнаго биржевому комитету сбора за маклерскіе знаки, а также и изъ пеней.

2316 (по прод. 1863 г.). Торгующее на Нижегородской ярмаркѣ купечество избираетъ изъ среды своей въ биржевой комитетъ предсѣдателя изъ купцовъ первой гильдіи, въ члены же избираетъ купцовъ не только первой, но и второй гильдіи, какъ нижегородскихъ, такъ и иногородныхъ, и одного изъ биржевыхъ маклеровъ, которому присвоивается названіе старшаго маклера, съ правомъ присутствовать въ биржевомъ комитетѣ, вмѣсто гофъ-маклера, и исполнять всѣ его обязанности. Ему же подчиняются всѣ прочіе биржевые маклеры.

Примѣчаніе. Предсѣдателю и членамъ биржеваго комитета и присутствующему въ ономъ старшему маклеру предоставляется право носить мундиръ министерства финансовъ VIII разряда; маклеру же вмѣняется въ обязанность носить въ петлицѣ свой знакъ, не только во время биржевыхъ собраній, но и внѣ биржи.

2317 (по прод. 1863 г.). Должность предсѣдателя, а также и члена биржеваго комитета, зачитается, по постоянному жительству избраннаго, въ городскую службу, равную со службою директоровъ отъ купеческой Нижегородской конторы государственнаго банка, когда онъ въ сей должности прослужитъ три ярмарки сряду. Прослужившій въ должности предсѣдателя или члена биржеваго комитета упомянутаго срока можетъ быть избираемъ и въ низшія должности по городской службѣ, если по мѣсту жительства своего не былъ уже прежде записанъ въ равныхъ или же высшихъ должностяхъ. Выборы въ предсѣдатели и члены комитета производятся ярмарочнымъ купечествомъ,

подъ предсѣдательствомъ нижегородскаго городскаго головы, не позже открытія ярмарки, т. е. поднятія ярмарочнаго флага, и утверждаются начальникомъ губерніи. Съ того же времени комитетъ открываетъ свои засѣданія еженедѣльно по понедѣльникамъ, средамъ и пятницамъ, и продолжаетъ оныя до 1 сентября. Въ случаѣ необходимости, предоставляется предсѣдателю комитета назначать засѣданія экстраординарныя и въ другіе дни. Комитетъ не входитъ въ разсмотрѣніе дѣлъ торговыхъ, совершенныхъ или до открытія комитета, или послѣ прекращенія его засѣданій.

Примѣчаніе 1. По истеченіи трехъ ярмарокъ, старшій по баламъ членъ комитета выбываетъ и на мѣсто его избирается новый; на слѣдующій годъ выбываетъ второй, а на третій послѣдній изъ первоначально избранныхъ членовъ, съ замѣщеніемъ ихъ должности вновь избираемыми, обыкновеннымъ порядкомъ, членами.

Примѣчаніе 2. Нижегородская ярмарочная биржа открывается 15 іюля и закрывается 25 августа биржевымъ комитетомъ. Въ случаѣ же неприбытія на ярмарку членовъ комитета ко дню, назначенному для открытія биржи, мѣсто ихъ занимаютъ кандидаты изъ нижегородскаго купечества, или члены равныхъ биржевому комитету присутственныхъ мѣстъ, которыхъ командируетъ, для временнаго присутствованія въ комитетѣ, начальникъ губерніи.

Примѣчаніе 3. Если членъ биржеваго комитета, по какимъ либо причинамъ, не можетъ вовсе прибыть на ярмарку, то онъ обязанъ увѣдомить о томъ до 1 августа комитетъ, который съ своей стороны доноситъ о томъ начальнику губерніи, для порученія должности неприбывшаго члена кандидату по немъ изъ Нижегородскаго купечества. См. прим. къ ст. 852.

2318. Биржевой комитетъ обязанъ, при спорахъ по торговлѣ, входить чрезъ членовъ своихъ въ посредничество, когда будетъ къ тому приглашенъ кто либо изъ старшинъ его; разсматривать жалобы на биржевыхъ маклеровъ непосредственно и, въ случаѣ справедливости оныхъ, налагать на нихъ денежныя пени, или лишать виновныхъ маклерской должности на будущее время.

2319. Недовольнымъ рѣшеніемъ комитета дозволяется въ трехдневный срокъ отъ объявленія онаго, приносить жалобу начальнику губерніи. См. прим. къ ст. прим. къ ст. 852.

2320. Комитетъ обязанъ собираемыя имъ, чрезъ биржевыхъ маклеровъ, свѣдѣнія о количествѣ привезенныхъ и проданныхъ на ярмаркѣ товаровъ, и цѣнахъ на оные сообщать, съ замѣчаніями своими вообще о ходѣ торговли на ярмаркѣ, директору конторы нижегородскаго ярмарочнаго гостинаго двора.

2321. Биржевой комитетъ ведетъ книгу для вписанія именъ и званія биржевыхъ маклеровъ и по какому виду они проживаютъ на ярмаркѣ; при разрѣшеніи же имъ вступить въ должность, выдаетъ знаки, состоящіе изъ серебрянной дощечки съ надписью: а) *старшій ярмарочный биржевой маклеръ*—старшему маклеру и б) *биржевой ярмарочный маклеръ*—прочимъ маклерамъ, для ношенія въ петлицѣ. При полученіи знака, каждый маклеръ ежегодно вноситъ за него въ бирже-

вой комитетъ по десяти рублей серебромъ и, по окончаніи ярмарки, или при оставленіи должности, представляетъ знакъ въ комитетъ подъ росписку. Не возвратившій знакъ лишается маклерскаго права на слѣдующей ярмаркѣ.

2322. Комитетъ имѣетъ печать съ надписью: „Печать Нижегородскаго ярмарочнаго биржеваго комитета".

ГЛАВА СЕДЬМАЯ.

О браковщикахъ, десятникахъ и о бракованіи товаровъ.

ОТДѢЛЕНІЕ ПЕРВОЕ.

Объ избраніи и опредѣленіи браковщиковъ и десятниковъ.

2323. Браковщики суть присяжные люди, отъ правительства опредѣленные для поддержанія общественнаго довѣрія въ торговлѣ, засвидѣтельствованіемъ, что предметы оной суть настоящей доброты.

2324. Браковщики опредѣляются при портахъ и въ торговыхъ городахъ въ потребномъ числѣ, безъ излишества и недостатка, для каждаго товара особо, смотря по количеству привоза или вывоза онаго, и потому число ихъ по временамъ можетъ измѣняться.

2325. Для подкрѣпленія довѣрія къ торгу, дозволяется учреждать бракъ и во всякомъ иномъ городѣ, но не иначе, какъ на томъ же самомъ положеніи.

2326. Браковщики опредѣляются по выборамъ и одобреніямъ купцовъ торгующихъ тѣми товарами, къ браку коихъ приставлены. Они избираются: 1) изъ купцовъ торгующихъ; 2) изъ мѣщанъ, бывшихъ купцами и вышедшихъ въ мѣщанство не по банкротству; 3) изъ невинно упадшихъ.

Примѣчаніе 1. Опредѣленіе и увольненіе браковщиковъ, равно какъ и надзоръ за бракомъ товаровъ, возлагается въ Москвѣ на биржевой комитетъ, который о всѣхъ по сему предмету дѣйствіяхъ своихъ обязанъ доносить департаменту внѣшней торговли. См. прим. 2 къ ст. 785 и прим. 10 къ ст. 2166.

Примѣчаніе 2. Избраніе браковщиковъ и аукціонистовъ при Таганрогскомъ портѣ предоставляется тамошней городской думѣ, по подпискамъ купцовъ въ выставляемыхъ для сего книгахъ, съ соблюденіемъ со стороны думы правилъ, означенныхъ въ ст. 2346—2353. Число браковщиковъ опредѣляется, по мѣрѣ надобности, соразмѣрно съ количествомъ вывозимыхъ за границу товаровъ. Утвержденіе и увольненіе браковщиковъ и аукціонистовъ предоставляется таганрогскому градоначальнику, по представленіямъ къ нему коммерческаго суда, обязаннаго сверхъ того снабжать браковщиковъ книгами и инструкціями (см. 1428), а равно имѣть за дѣйствіями ихъ, на основаніи ст. 1440, наблюденіе.

2327. Избираемые въ браковщики должны быть вообще люди незазорнаго поведенія и совершенно свѣдущи въ качествѣ тѣхъ товаровъ, къ браку которыхъ приставлены.

2328. Избранные браковщики утверждаются въ сей должности или департаментомъ внѣшней торговли, или мѣстнымъ коммерческимъ судомъ, или же мѣстнымъ городскимъ начальствомъ, городскою думою, магистратомъ или ратушею, и по приведеніи къ присягѣ по установленной при семъ приложенной, формѣ, допускаются къ отправленію оной. См. прим. 2 къ ст. 785.

Примѣчаніе 1 (по прод. 1868 г.). За упраздненіемъ магистратовъ и судебныхъ ратушъ (см. выше, ст. 28, прим., по сему прод.), утвержденіе въ должностяхъ избранныхъ браковщиковъ отнесено къ предметамъ вѣдомства городскихъ думъ.

Примѣчаніе 2 (по прод. 1871 г.). Тамъ, гдѣ введено въ дѣйствіе городовое положеніе $\frac{16}{28}$ іюня 1870 года (общ. учр. губ. особ. прил. по сему прод.) утвержденіе въ должностяхъ избранныхъ браковщиковъ, въ тѣхъ случаяхъ, когда на основаніи сей (2328) статьи, оно возлагается на городскія учрежденія, производится городскими управами.

2329. При бракѣ нѣкоторыхъ товаровъ употребляются еще десятники, кои избираются самими браковщиками изъ знающихъ качество тѣхъ товаровъ благонадежныхъ людей и, по приведеніи къ присягѣ, опредѣляются къ работамъ, подъ непосредственнымъ смотрѣніемъ браковщиковъ.

2330. Браковщики и десятники, въ случаѣ неоплатности долговъ ихъ, подлежатъ дѣйствію общихъ правилъ о несостоятельности торговой.

2331. Браковщики, состоящіе при портахъ, во время навигаціи, отпусковъ не получаютъ; въ другое же время дозволяется имъ брать отпуски не долѣе четырехъ мѣсяцевъ, съ тѣмъ, чтобы одна половина ихъ всегда оставалась налицо.

ОТДѢЛЕНІЕ ВТОРОЕ.

О должности и отвѣтственности браковщиковъ и десятниковъ.

2332. Должность браковщиковъ состоитъ въ томъ, чтобы отданные имъ на бракъ товары разбирать по сортамъ, не мѣшая отнюдь одного съ другимъ, и каждый сортъ, смотря по роду товаровъ и принятому въ торговлѣ обычаю, вязать въ бунты, тюки, кипы, вязки и проч., или укладывать въ бочки, лагуны, ящики, прилагая установленные знаки, клейма или надписи, удостовѣряющія въ полномъ количествѣ и надлежащемъ качествѣ бракованныхъ ими товаровъ.

2333. Если для складки товаровъ, смотря по роду и качеству оныхъ, назначены особыя мѣста, амбары, буяны, кладовыя, шефы и проч., то бракованіе должно быть производимо только въ сихъ мѣстахъ, а не внѣ оныхъ. Образъ производства бракованія, надзоръ за онымъ и плата браковщикамъ опредѣляются техническими правилами и инструкціями (см. узаконенія, приведенныя къ ст. 2344 и означенныя въ примѣч. къ ст. 2408).

2334. Браковщики и десятники отъ купцовъ не зависятъ и по прихотямъ ихъ отрѣшены быть не могутъ. Въ случаѣ изобличенія ихъ въ упущеніяхъ, подлогѣ, невѣрности брака, или въ иномъ нарушеніи пред-

писанныхъ правилъ, съ ними поступается на основаніи слѣдующихъ статей.

2335. Браковщикъ, изобличенный въ производствѣ торга или въ участіи въ торговлѣ тѣми товарами, при бракѣ которыхъ находится, или же хотя и другими, но на тѣхъ же буянахъ находящимися, подъ своимъ именемъ или подъ именемъ другимъ, а равно и въ маклерствѣ по какимъ бы то ни было товарамъ, подвергается за сіе взысканіямъ на основаніи статьи 1287 уложенія о наказаніяхъ.

2336. За отлучку браковщиковъ изъ мѣстъ, гдѣ они производятъ бракъ, или за неявку къ браку въ означенные для того часы, безъ особенныхъ законныхъ къ тому причинъ, они подвергаются взысканію на основаніи статьи 1288 уложенія о наказаніяхъ.

2337. Браковщикъ, который отъ представляющихъ къ браку товары будетъ принимать подарки или вознагражденіе болѣе опредѣленной закономъ платы, подвергается за сіе наказаніямъ на основаніи правилъ, изложенныхъ въ статьѣ 1289 уложенія о наказаніяхъ.

2338. Браковщикъ, заклейменный товаръ клеймомъ не того сорта, которому товаръ соотвѣтствуетъ, подвергается за сіе взысканіямъ на основаніи статьи 1290 уложенія о наказаніяхъ.

2339. За несоблюденіе правилъ, постановленныхъ въ данной браковщикамъ инструкціи, и за всякія упущенія при бракѣ, браковщики, десятскіе и прядильщики подвергаются взысканіямъ и наказаніямъ на основаніи правилъ, изложенныхъ въ статьѣ 1291 уложеніяхъ о наказаніяхъ.

2340. Браковщикъ, который приступитъ къ браку товаровъ представленныхъ его отцомъ, сыномъ, братомъ или племянникомъ, исключая лишь случая, въ коихъ сіе закономъ именно дозволено, подвергается за сіе взысканію на основаніи статьи 1292 уложенія о наказаніяхъ.

2341. Десятскій, который при работѣ окажется лѣнивымъ, неисправнымъ или нетрезвымъ, высылается браковщикомъ, съ согласія старшинъ или другихъ браковщиковъ, изъ шофы и подвергается взысканіямъ на основаніи статьи 1294 уложенія о наказаніяхъ.

2342. Если, по упущенію браковщиковъ или десятскихъ, вязка бунтовъ, льна и пеньки будетъ производима прутцами, сдѣланными изъ низшаго сорта, нежели какой бракуется, то виновный подвергается за сіе взысканіямъ на основаніи статьи 1295 уложенія о наказаніяхъ.

2343. Если непринятыя браковщиками бочки въ бракуемый ими сортъ сала будутъ вторично представлены на бракъ въ тотъ же сортъ, въ который не были однажды допущены, то съ представляющаго взыскивается по пятидесяти копѣекъ съ каждой такой бочки или лагуна, въ пользу тѣхъ браковщиковъ, которые открыли такое вторичное представленіе.

Примѣчаніе (по прод. 1868 г.). Вмѣсто означеннаго въ сей статьѣ взысканія по пятидесяти копѣекъ, опредѣляется взысканіе не свыше пятидесяти копѣекъ (ср. ст. 1299 уложенія о наказаніяхъ над. 1866 г.).

ОТДѢЛЕНІЕ ТРЕТІЕ.

О ТОВАРАХЪ, БРАКУ ПОДЛЕЖАЩИХЪ.

2344. Подлежатъ браку всѣ сортовые товары, отпускные и привозные, преимущественно же нижеслѣдующіе:

1) Отпускные: пенька, ленъ и пакля, сало, воскъ и юфть, икра и клей, масло конопляное и льняное, табакъ, русаки и бѣлые зайцы, щетина, конскіе гривы и хвосты, сосновыя и еловыя доски и брусья, поташъ и зола.

2) Привозные: сельди, масло деревянное, краски, ревень и всякіе другіе товары, коихъ бракъ торгующее оными купечество установить пожелаетъ.

2345. Означенные въ предшедшей статьѣ 2344 отпускные товары должны быть обраковаиы непремѣнно, съ изложенными въ примѣчаніяхъ къ сей статьѣ 2345 изъятіями; что касается до привозныхъ, исключая нѣкоторые, кои браковать именно предписано, то бракъ оными производится у тѣхъ только купцовъ, кои, по незнанію доброты оныхъ товаровъ, на бракъ оные отдать пожелаютъ, а безъ согласія купцовъ и противъ ихъ воли браковщикамъ приступать къ браку оныхъ запрещается.

Примѣчаніе 1. Въ 1844 году, при изданіи правилъ о бракованіи пеньки льна, пакли и сала по с.-петербургскому порту (см. ниже, примѣчаніе 2), предоставлено было министру финансовъ войти въ сношеніе съ мѣстнымъ начальствомъ прочихъ портовъ, не будетъ ли признано полезнымъ распространить и на оные принятую въ отношеніи пеньки, льна и пакли мѣру; и если тамошнее купечество будетъ о томъ просить, дозволить немедленно допустить сію временную мѣру и по прочимъ портамъ, на одинаковыхъ съ петербургскимъ портомъ основаніяхъ, не испрашивая на сіе особаго разрѣшенія. Дополненіе (по прод. 1863 г.). Въ 1860 году постановлено: 1) Данное торгующему при с.-петербургскомъ портѣ купечеству дозволеніе отправлять по 1860 годъ за границу пеньку, ленъ, пакли и сало, заячьи шкуры, ворвань и рыбій жиръ съ бракомъ или безъ брака, согласно желанію продавца и покупателя, оставить въ своей силѣ и на будущее время. 2) Предоставить такое же право и прочему купечеству, отправляющему означенные товары за границу изъ всѣхъ прочихъ русскихъ портовъ (кромѣ Закавказскаго края), съ разрѣшенія министра финансовъ, если купечество просить о томъ будетъ. 3) Предоставить также министру финансовъ распространить сію мѣру, по его усмотрѣнію и согласно желанію торгующихъ, и на всѣ прочіе русскіе товары, подвергаемые бракованію при отправленіи за границу. 4) Поставить купечеству вънепремѣнную обязанность: а) чтобы на всѣ товары, которые будутъ отправляться за границу безъ брака, наклеивались клейма продавцевъ, если по роду товара или укупорки его будетъ сіе возможно, и чтобы для сохраненія явственности клейма были принимаемы ими надлежащія мѣры, и б) чтобы ежегодно, по существующему нынѣ въ С.-Петербургѣ порядку, дѣлаемо было постановленіе, какое вознагражденіе слѣдуетъ давать браковщикамъ, десятникамъ и вязальщикамъ, за товары отправляе-

мые за границу безъ брака. 5) Могущіе открыться при с.-петербургскомъ и другихъ портахъ вакансіи браковщиковъ пеньки, льна, пакли, сала, заячьихъ шкуръ, ворвани, рыбьяго жиру и другихъ товаровъ, которые не будутъ подлежать непремѣнному браку, равно десятниковъ и вязальщиковъ пеньки и льна замѣщать впредь (установленнымъ для сего порядкомъ) только въ такомъ случаѣ, когда купечество о томъ просить будетъ. Дополненіе (собр. узак. 1869 года № 76). На основаніи 3 пункта дополненія къ прим. 1 ст. 2345 министръ финансовъ 17 іюля 1860 г. согласно ходатайству Рижскаго биржеваго купечества, признавъ возможнымъ отмѣнить на будущее время бракованіе при Рижскомъ портѣ корабельнаго лѣса, а равно предоставить торгующему при семъ портѣ купечеству, право отправить заграницу масло, ворвань, сало и поташъ съ бракомъ или безъ брака, по обоюдному соглашенію продавцевъ и покупателей, съ соблюденіемъ при томъ однако изъясненныхъ въ дополненіи къ ст. 2345 уст. торг. по пред. 1836 г. условій.

Примѣчаніе 2. Относительно бракованія пеньки, льна, пакли и сала, постановлены для с.-петербургскаго порта слѣдующія правила: а) Купечеству по с.-петербургскому порту предоставлено на волю, для опыта, до 1860 года, продавать, покупать и отправлять за границу пеньку, ленъ, пакли и сало, не подвергая бракованію, если на сіе будетъ между собою согласны продавецъ и покупатель, или же браковать сіи товары, по правиламъ, на то существующимъ. 2) Продавцамъ и поставщикамъ сихъ товаровъ за границу вмѣнено въ непремѣнную обязанность, чтобы отправляемые безъ брака пенька, ленъ, пакли и сало имѣли клейма, продавцевъ, и чтобы ими, для храненія и явственности клейма, приняты были надлежащія предосторожности. 3) До 1860 года не должны быть опредѣляемы вновь браковщики для означенныхъ произведеній на открывающіяся вакансіи, равно какъ и десятниковъ и вязальщиковъ, развѣ само купечество, торговлею пенькой, льна, пакли и сала, занимающееся, признавъ надобность въ замѣщеніи вакансіи, будетъ о томъ просить; назначеніе же вознагражденія браковщикамъ, десятникамъ и вязальщикамъ за пеньку, ленъ, пакли и сало, отправляемое за границу безъ брака, должно быть предоставлено собственному усмотрѣнію купечества, сею торговлею занимающагося. 4) Отвѣтственность продавцовъ сала за означеніе ими сорты его при продажѣ безъ брака прекращается, подобно какъ и при бракѣ, сдачею товара покупателю, т. е. принятіемъ онаго съ вѣса и опредѣленіемъ тары, такъ что послѣ сего покупщикъ не можетъ уже имѣть къ продавцу сала никакого притязанія за несходственность товара съ означеннымъ на немъ сортомъ. См. выше дополн. къ прим. 1.

Примѣчаніе 3. Въ С.-Петербургѣ складка и бракованіе пеньки, пакли и льна сосредоточены на тучковомъ буянѣ; не возбраняется впрочемъ складывать сіи товары и на гагаринскомъ буянѣ, тѣмъ торговцамъ, которые того пожелаютъ. За складку и бракованіе товаровъ на городскихъ буянахъ введены установленные въ пользу города сборы; относительно же взиманія сихъ сборовъ соблюдаются слѣдующія правила: 1) Каждый торговецъ обязанъ объявлять распорядительной думѣ

о количествѣ привозимыхъ имъ на городскіе буяны пеньки, льна, пакли, сала, поташа, [illegible] конопляннаго. 2) Распорядительная дума, по запискѣ объявленій [illegible] шнуровую книгу, выдаетъ торговцамъ дозволенія на складку товаровъ на буянахъ, строго наблюдая, чтобъ не было привезено къ буянамъ товаровъ болѣе того количества, какое объявлено. 3) Торговцы, объявляющіе о количествѣ привезенныхъ товаровъ, вносятъ въ распорядительную думу установленный сборъ въ два срока: одну половину при отдачѣ самыхъ объявленій, а другую въ августѣ мѣсяцѣ; тѣ же торговцы, кои объявятъ о привозѣ товаровъ въ августѣ и послѣдующихъ мѣсяцахъ, вносятъ установленный сборъ сполна въ то же время 4) По закрытіи навигаціи, въ теченіи семи дней, пристава у буяновъ представляютъ въ распорядительную думу вѣдомость о количествѣ товаровъ, оставшихся на буянахъ, какъ бракованныхъ, такъ и не бракованныхъ. 5) Въ то же время с.-петербургская таможня доставляетъ въ думу вѣдомость о количествѣ товаровъ, очищенныхъ пошлиною при отпускѣ за границу, съ приложеніемъ именнаго списка торговцевъ, которымъ они принадлежатъ. 6) На основаніи сихъ свѣдѣній, распорядительная дума повѣряетъ платежи, и недоплаченную сумму за все количество товара, оказавшееся излишнимъ, требуетъ, съ кого слѣдуетъ, вдвое. Посему [illegible]йному платежу не подвергаются тѣ торговцы, кои сами внесутъ дополнительную сумму до закрытія навигаціи. 7) Для избѣжанія переписки во взысканіи мелочныхъ недоимокъ, всѣ начеты, кои по повѣркѣ думою платежей составлять будутъ съ каждаго лица менѣе двадцати пяти рублей серебромъ, исключаются со счета. 8) Срокъ дѣйствію билетовъ, выдаваемыхъ изъ думы для складки товаровъ на городскихъ буянахъ, опредѣляется на одну только навигацію, въ теченіе которой они выданы, хотя бы предъ самымъ закрытіемъ оной. Если же за показанные приставами буяновъ, въ представляемыхъ ими, по закрытіи навигаціи, вѣдомостяхъ, оставшимися на буянахъ товары, какъ бракованные, такъ и не бракованные, не будетъ внесенъ до 1 марта слѣдующаго года установленный акцизъ на предстоящую навигацію, то товары тѣ продаются съ аукціона. Изъ вырученной суммы удерживается слѣдующій въ пользу города акцизъ, остальныя же деньги, за вычетомъ аукціонныхъ пошлинъ, выдаются хозяину товара.

Примѣчаніе 4 Относительно бракованія ворваннаго сала и рыбьяго жира постановлено: 1) разрѣшить отправленіе изъ с.-петербургскаго порта ворваннаго сала и рыбьяго жира за границу безъ брака, по взаимному согласію продавца и покупателя, въ видѣ опыта, по 1860 годъ, и 2) отпускъ ворваннаго сала и рыбьяго жира съ бракомъ оставить на нынѣ тѣмъ основаніи, съ платою браковщикамъ по пятнадцати копѣекъ съ бочки съ россійской, и столько же съ иностранной стороны, а за товаръ, отправляемый безъ брака, особаго вознагражденія имъ не производить; торгующимъ же вмѣнить въ непремѣнную обязанность, чтобы на бочкахъ съ ворваннымъ саломъ и рыбьимъ жиромъ, отправляемыхъ безъ брака, находились клейма продавцевъ, и чтобы, для сохраненія явственности клейма, были приняты ими надлежащія предосторожности. См. выше доп. къ прим. 1.

Примѣчаніе 5. Отмѣнено по прод. 1863 г.

Примѣчаніе 6. Торгующему при с.-петербургскомъ портѣ купечеству предоставлено на волю, въ видѣ опыта, по 1860 годъ, продавать, покупать и отправлять за границу заячьи шкуры, не подвергая оныхъ установленному бракованію, если на сіе будутъ согласны продавецъ и покупатель; въ противномъ же случаѣ, браковать сіи товары по правиламъ существующей нынѣ инструкціи. Плату браковщикамъ какъ съ россійской, такъ и съ иностранной стороны за заячьи шкуры, которыя будутъ забракованы, назначить: за тысячу бѣлыхъ зайцевъ по одному рублю серебромъ; а за тѣ заячьи шкуры, которыя будутъ отправлены за границу безъ брака, выдавать браковщикамъ, то же съ каждой стороны, за тысячу русыхъ зайцевъ по одному рублю, а за бѣлыхъ по пятидесяти копѣекъ серебромъ. Продавцамъ сихъ товаровъ за границу вмѣнить въ непремѣнную обязанность, чтобы отправляемыя безъ брака заячьи шкуры имѣли клейма продавцевъ, и чтобъ ими, для сохраненія и явственности оныхъ, приняты были надлежащія предосторожности. См. выше дополн. къ прим. 1.

Примѣчаніе 7. Отпускъ изъ с.-петербургскаго порта квасцовъ, табаку и лѣсныхъ товаровъ, а изъ архангельскаго пшеницы, ржи, ячменя, овса, льнянаго сѣмени и лѣсныхъ товаровъ производится безъ брака, съ предоставленіемъ продавцамъ и покупателямъ права относительно доброты товаровъ постановлять взаимныя между собою условія. Возникающіе при семъ споры предоставлять разбору двухъ посредниковъ изъ купечества, поступая въ случаѣ несогласія между ними по статьѣ 2393.

Примѣчаніе 8. Бракъ при архангельскомъ портѣ мягкой рухляди и всѣхъ товаровъ, кои подъ симъ названіемъ были тамъ браруемы, отмѣненъ, причемъ продавателямъ и покупателямъ оныхъ предоставлено опредѣлить качества ихъ по взаимному между собою соглашенію. Разбирательство споровъ, могущихъ возникнуть при опредѣленіи качества сихъ товаровъ, предоставляется двумъ посредникамъ изъ купечества, а въ случаѣ несогласія между ними, поступается по статьѣ 2393.

Примѣчаніе 9. При московской биржѣ учреждены, съ 1845 г., браковщики юфти на правилахъ, какія существуютъ для с.-петербургскаго порта съ тѣмъ, чтобы нужныя по мѣстнымъ обстоятельствамъ измѣненія по сему браку разрѣшать министру финансовъ. Предъявленіе юфти для брака представляется на волю купцамъ, которые того пожелаютъ. См. прим. 10 къ ст., 2156.

Примѣчаніе 10. Сало и конопляное масло, привозимые въ г. Ригу не для отпуска за границу, но для внутренняго употребленія въ семъ городѣ, равно для переработыванія въ оном на заводахъ, браковкѣ не подвергаются.

Примѣчаніе 11 (по прод. 1863 г.). Въ 1862 году повелѣно: 1) Сохранить въ видѣ временной мѣры, еще на два года, т. е. до 23 апрѣля 1864 года, нынѣшнюю общественную пріемную браковку въ Ригѣ, съ предоставленіемъ Рижскому военному Эстляндскому, Лифляндскому и Курляндскому генералъ губернатору отмѣнить оную и ранѣе сего

срока, если по мѣстнымъ обстоятельствамъ окажется сіе возможнымъ. 2) Предоставить продавцамъ право продавать ленъ на видъ, т. е. съ браковкою на страхъ покупщика. 3) Отмѣнить обязательность складки всего бракованнаго льна въ городскихъ амбарахъ и отдачу онаго подъ надзоръ цеха лигееровъ, подвергая складкѣ въ сказанныхъ амбарахъ и надзору лигеровъ только тотъ ленъ, который при браковкѣ признанъ испорченнымъ. 4) Дозволить продавцамъ, при продажѣ льна чрезъ общественную браковку, условливаться, чтобы пріемъ ограничивался количествомъ, признаннымъ за высокій сортъ, а остальная часть товара была возвращаема въ распоряженіе продавца. 5) Подвергать ленъ вторичной браковкѣ непосредственно предъ отпускомъ его изъ Рижскаго порта за границу. 6) Съ учрежденіемъ общественной отпускной браковки оставить въ дѣйствіи нынѣшнюю частную перебраковку льна. 7) Образовать изъ браковщиковъ, производящихъ общественную браковку, отвѣтственный замкнутый цехъ, предоставивъ главному начальнику края, по соглашенію съ министрами финансовъ и внутреннихъ дѣлъ, дальнѣйшее примѣненіе постановляемыхъ нынѣ началъ къ частностямъ предмета, каковы: опредѣленіе сортовъ товара, различаемыхъ общественною браковкою, составленіе подробной инструкціи для браковщиковъ и т. п. Дополненія 1 (по прод. 1868 г.). Рижскому военному, Эстляндскому, Лифляндскому и Курляндскому генералъ-губернатору повелѣно именоваться Лифляндскимъ, Эстляндскимъ и Курляндскимъ генералъ-губернаторомъ. Дополненіе 2 (по прод. 1868 года). Въ 1864 году, повелѣно: существующую въ городѣ Ригѣ обязательную браковку льна какъ пріемную, такъ и отпускную, отмѣнить съ 1 января 1868 года, безъ уничтоженія, впрочемъ, до времени, существующихъ по отпускному браку торговыхъ учрежденій, предоставивъ добровольному соглашенію покупщика и продавца, пріобрѣтеніе, продажу и отпускъ за границу льна, съ бракомъ или безъ брака.

Примѣчаніе 12 (по прод. 1871 г.). При Рижскомъ портѣ отмѣнено бракованіе корабельнаго лѣса и предоставлено торгующему при семъ портѣ купечеству право отправлять за границу масло, ворвань, сало и поташъ съ бракомъ или безъ брака, по обоюдному соглашенію продавцевъ и покупателей.

Министромъ финансовъ разрѣшено отправлять за границу чрезъ Рижскій портъ дубовый лѣсъ, пеньку и табакъ съ бракомъ или безъ брака, по обоюдному соглашенію продавцовъ и покупателей, съ тѣмъ, чтобы при Рижскомъ портѣ соблюдаемы были условія относительно отправки товаровъ за границу безъ брака, постановленныя въ дополненіи къ примѣч. 1, 2, 4 и 6 ст. 2345 уст. торг. свод. зак. т. XI по прод. 1863 г. (Собр. узак. 1873 г. №№ 40 и 42).

ГЛАВА ВОСЬМАЯ.

О браковщикахъ, десятникахъ, и о надзорѣ за браковъ товаровъ при Санктпетербургскомъ портѣ.

ОТДѢЛЕНІЕ ПЕРВОЕ.

О опредѣленіи, платѣ и отвѣтственности браковщиковъ и десятниковъ.

2346. Опредѣленіе браковщиковъ можетъ послѣдовать или на убылыя мѣста, или по просьбѣ купечества объ увеличеніи положенныхъ комплектовъ, но всегда по выборамъ купечества, порядкомъ, въ слѣдующихъ статьяхъ опредѣленнымъ.

2347. О каждой случившейся вакансіи браковщика департаментъ внѣшней торговли объявляетъ къ открытію вакансіи купечеству (ибо такія вакансіи могутъ случаться и зимою, когда не бываетъ для выборовъ достаточнаго числа торгующихъ съ россійской стороны) и за нѣкоторое время до назначеннаго избранія выставляетъ въ биржевомъ залѣ, посредствомъ отряженнаго чиновника, двѣ книги за шнуромъ и скрѣпою департамента. Въ одной изъ оныхъ должны быть статьи для каждаго бракуемаго товара и подъ оными выписаны имена купцовъ и торговыхъ домовъ, имѣвшихъ въ теченіи послѣднихъ трехъ лѣтъ привозъ того товара для продажи и брака, и тѣхъ, кои отпускаютъ оный за море; въ другую записываются имена желающихъ быть браковщиками. См. прим. 2 къ ст. 785.

2348. Въ браковщики могутъ поступать: 1) Купцы торгующіе. 2) Мѣщане, бывшіе купцами и вышедшіе изъ купечества не по банкротству. 3) Невинно упавшіе.

2349. Избраніе имѣетъ быть производимо въ іюнѣ, іюлѣ и августѣ, во время биржеваго собранія и въ биржевомъ комитетѣ, исключая курсовые дни.

2350. Кто желаетъ вступить въ браковщики, тотъ при прошеніи своемъ долженъ представить надлежащее о состояніи и числѣ лѣтъ свидѣтельство, а буде невинно упадшій, то аттестатъ отъ конкурса.

2351. При доставленіи документовъ отъ желающихъ поступить въ браковщики, департаментъ внѣшней торговли имѣетъ наблюдать: 1) чтобы просителю было не менѣе двадцати пяти лѣтъ отъ роду; 2) чтобъ отецъ съ сыномъ, или братъ съ братомъ при бракѣ одного товара не были; 3) чтобы проситель былъ изъ купцовъ, или перешедшій изъ купцовъ въ мѣщане не по банкротству, с.-петербургскій или иногородный; и въ семъ послѣднемъ случаѣ таковой къ переписке въ здѣшніе не принуждается; 4) чтобы подписавшіяся лица въ теченіи послѣднихъ трехъ лѣтъ дѣйствительно тѣмъ товаромъ торговали (ст. 2347); 5) чтобы невинно упадшій имѣлъ надлежащій аттестатъ отъ конкурса (ст. 2850). См. прим. 2 къ ст. 785.

2352. Изъ наличнаго числа купцовъ, имѣющихъ на выборъ браковщика право (ст. 2317), каждый подписываетъ свое имя въ книгѣ подъ

вменемъ того кандидата, котораго онъ избираетъ. Если же кто будетъ подписывать за другаго, то за сію подпись долженъ онъ представить законную довѣренность. Отъ каждаго торговаго дома или фирмы можетъ подписываться только одно лицо, двѣ же довѣренности одному лицу давать воспрещается.

2353. Послѣ перваго дня, сія книга (ст. 2347) относится на биржу, еще два дня сряду, исключая праздники и курсовые дни. Въ третій день, въ четыре часа по полудни, отряженный чиновникъ скрѣпляетъ своею подписью надписи на листѣ каждаго кандидата, получившаго голоса, а на листахъ кандидатовъ того брака, не получившихъ голосовъ, отмѣчаетъ число послѣдняго дня выбора. Симъ считается выборъ конченнымъ.

2354. Признается избраннымъ тотъ, кто имѣетъ большинство наличныхъ голосовъ; наличное же число должно быть не менѣе половины тѣхъ лицъ, кои имѣютъ на выборъ право. Если же будетъ менѣе, то выборъ возобновляется еще разъ чрезъ недѣлю, для пополненія недостающаго числа голосовъ. Буде же большинство избирательныхъ голосовъ, двое изъ кандидатовъ или одинъ получитъ равное, то послѣ вторичнаго выбора, если то же равенство въ голосахъ послѣдуетъ, выборъ рѣшается въ присутствіи купечества жребіемъ.

2355. Кромѣ означенныхъ (ст. 2352) подписей въ шнуровой книгѣ, никакихъ другихъ одобрительныхъ аттестатовъ къ опредѣленію въ браковщики не принимается.

2356. Департаментъ внѣшней торговли, получивъ отъ упомянутаго (ст. 2353) чиновника обратно книгу, по разсмотрѣніи правильности подписей и по сочтеніи голосовъ, приглашаетъ купечество для испытанія, чрезъ выставленіе въ биржевомъ залѣ билета за два дня впередъ, назначая вмѣстѣ съ тѣмъ и мѣсто для онаго. См. прим. къ ст. 758.

2357. Испытаніе производится во время полной ярмарки чрезъ двухъ браковщиковъ со стороны россійской и двухъ со стороны иностранной. Товаръ, на коемъ испытаніе должно производиться, имѣетъ быть представленъ изъ амбаровъ, посредствомъ старшины и браковщиковъ, для испытанія избранныхъ. Браковщики сіи избираются жребіемъ. Купцы, при испытаніи быть долженствующіе, должны быть изъ тѣхъ, кои на выборъ въ браковщики имѣютъ право.

2358. При тѣхъ бракахъ, при коихъ состоитъ только два браковщика, жребія быть не можетъ.

2359. Если желающій поступить въ браковщики, окажется довольно знающимъ въ качествѣ и сортировкѣ того товара, къ бракованію коего опредѣляется, то всѣ наличные браковщики и купечество, при экзаменѣ бывшіе, даютъ ему въ томъ свидѣтельство, а чиновникъ тутъ же скрѣпляетъ подписи.

2360. Если же будетъ выходить въ удостоеніи кандидата при испытаніи его разногласіе, то отряженный отъ департамента внѣшней торговли чиновникъ, при скрѣпленіи подписей, удостоивающихъ того кандидата, присовокупляетъ имена и тѣхъ, кои его въ браковщики не

удостоивали; какимъ образомъ дѣло разрѣшается по большинству голосовъ, какъ сказано въ статьѣ 2454. См. прим. 2 къ ст. 785.

2361. Напротивъ того, если избранный по большинству голосовъ окажется по испытанію несвѣдущимъ въ силѣ и свойствѣ того товара, то приглашается купечество ко второму избранію, не помѣщая уже избраннаго, но неудостоеннаго по экзамену кандидата.

2362. Выдержавшихъ такимъ образомъ испытаніе департаментъ внѣшней торговли утверждаетъ въ браковщики, выставляетъ о семъ билетъ на биржѣ, и по приведеніи ихъ къ присягѣ, по установленной формѣ, предписываетъ допустить ихъ къ браку, снабдивъ вмѣстѣ съ тѣмъ изданною для онаго инструкціею. См. прим. 2 къ ст. 785.

2363. Если случится, что ни одинъ изъ желающихъ не будетъ имѣть положеннаго числа голосовъ на удостоеніе его въ браковщики, то поступается, какъ въ статьѣ 2354 постановлено.

2364. Получаемыя браковщиками браковыя деньги дѣлятся между ними по равнымъ частямъ, то есть, русскіе дѣлятъ между собою получаемыя съ россійской, а иностранные получаемыя съ иностранной стороны.

2365. Плата браковщикамъ, которая должна быть всегда съ обѣихъ сторонъ равная, опредѣляется инструкціями и не можетъ быть перемѣняема иначе, какъ съ утвержденія министра финансовъ, по представленію департамента внѣшней торговли, если представленныя отъ купечества причины признаны будутъ уважительными. См. прим. 2 къ ст. 785.

2366. Браковщикъ не можетъ браковать товаръ, коего представителемъ былъ его отецъ, сынъ, братъ или племянникъ, хотя бы и въ видѣ коммисіонера.

2367. При тѣхъ бракахъ, при коихъ находится только малое число браковщиковъ, сіе правило (ст. 2366) соблюдаться не можетъ.

2368. Воспрещается браковщикамъ торговать тѣмъ товаромъ, при бракѣ коего находятся, или прочими, на тѣхъ буянахъ находящимися, ни своими, ни посторонними именами, и вообще ни подъ какимъ предлогомъ въ такомъ торгѣ не участвовать, равно заниматься маклерствомъ по какимъ бы то ни было товарамъ.

2369. За принятіе въ с.-петербургскихъ пеньковыхъ буянахъ къ браку необдѣланной пеньки и льна, виновные подвергаются взысканіямъ на основаніи статьи 1193 уложенія о наказаніяхъ.

2370. Денежныя взысканія, налагаемыя за нарушенія, означенныя въ предшедшихъ статьяхъ 2335—2342, 2368 и 2369 поступаютъ въ комитетъ для надзора за бракомъ товаровъ и употребляются предписаннымъ для сего порядкомъ, на вспомоществованіе престарѣлымъ и уже неспособнымъ къ занятіямъ и работѣ браковщикамъ, десятскимъ, прядильщикамъ и ихъ семействамъ.

2371. Если въ привезенныхъ къ порту бочкахъ или лагунахъ съ такимъ саломъ, для котораго предписано употреблять окатку, обнаружится, что сія окатка не того сала, какимъ лагуны или бочки налиты: то за каждымъ такой лагунъ или бочку взыскивается съ хозяина по три ру-

для серебромъ въ капиталъ с.-петербургской биржи для пособія бѣднымъ, основанный въ 1834 г.

2372. Кто представитъ къ браку сало съ недозволенною примѣсью другаго рода сала, или краски, душистыхъ и другихъ веществъ, тотъ, по изобличеніи въ семъ злоупотребленіи установленнымъ для того порядкомъ, подвергается, сверхъ обращенія сего сала въ мыльное, денежному взысканію отъ десяти до пятнадцати рублей серебромъ за каждую бочку или лагунъ, въ пользу капитала с.-петербургской биржи для пособія бѣднымъ.

ОТДѢЛЕНІЕ ВТОРОЕ.

О надворѣ за бракованіемъ товаровъ.

I. О старшинахъ для непосредственнаго надзора за бракованіемъ.

2373. Непосредственное наблюденіе за правильнымъ производствомъ бракованія возлагается на старшинъ, опредѣляемыхъ департаментомъ внѣшней торговли изъ браковщиковъ, полагая для пеньки и льна четырехъ, для сала двухъ, а для прочихъ браковъ по одному. См. прим. къ ст. 768.

2374. Старшины при пенькѣ сами браковъ не занимаются; но находясь всегда при ономъ, они получаютъ часть платы наравнѣ съ прочими. Старшины при салѣ не должны заниматься бракованіемъ сала только тогда, когда на бракъ будетъ представлено онаго менѣе двухъ тысячъ бочекъ на одинъ день; при большемъ же числѣ бочекъ, для бракованія на одинъ день записанныхъ, старшины должны браковать оное наравнѣ съ прочими браковщиками, а также замѣнять ихъ въ случаѣ отсутствія по болѣзни или по другой законной причинѣ, препятствующей явиться въ должности. Причемъ, старшина съ россійской стороны заступаетъ русскаго, а съ иностранной иностраннаго браковщика. При остальныхъ же бракахъ, старшины, занимаясь сами оными, должны надзирать и за другими на буянахъ.

2375. Старшины, надзирая за правильностію брака, рѣшатъ встрѣчающіеся при ономъ споры.

2376. За отличное исполненіе старшинами должности предоставляется департаменту внѣшней торговли ходатайствовать о приличномъ ихъ награжденіи. См. прим. къ ст. 768.

II. О комитетѣ для надзора за бракованіемъ.

2377 (по прод. 1863 г.). Общій надзоръ за разными браками при с.-петербургскомъ портѣ поручается особому комитету, который составляется по выбору изъ шести членовъ почетныхъ купцовъ обѣихъ гильдій, трехъ изъ числа продавцовъ и трехъ изъ числа покупателей и отправителей за море бракованнаго товара, на основаніи статьи 2347, и сверхъ того по одному кандидату съ россійской и иностранной стороны.

2378. Въ комитетѣ для надзора за браками председательствуетъ членъ отъ департамента внѣшней торговли, назначаемый съ утвержденія министра финансовъ. См. прим. къ ст. 768.

2379. Члены комитета избираются на три года, и такой выборъ вмѣняется имъ въ городскія службы.

2380. Изъ сихъ членовъ (ст. 2377), ежегодно выбываетъ одинъ съ россійской, а другой съ иностранной стороны; мѣста ихъ заступаютъ кандидаты, а въ сіи послѣдніе дѣлается выборъ вновь купечествомъ.

Примѣчаніе. При комитетѣ состоитъ особая канцелярія изъ одного производителя дѣлъ и двухъ канцелярскихъ чиновниковъ: одного высшаго, а другаго средняго оклада.

2381. Обязанности комитета состоятъ: 1) въ рѣшеніи споровъ при бракѣ; 2) въ общемъ надзорѣ за онымъ.

III. О печатаніи и храненіи товаровъ, о качествѣ коихъ при бракѣ или послѣ брака возникаетъ споръ, и рѣшеніи сихъ споровъ.

2382. Когда при бракѣ товаровъ, или послѣ брака случатся какіе либо несогласія между старшинами, браковщиками, хозяевами товара и ихъ повѣренными, о качествѣ и сортѣ онаго, или по другимъ обстоятельствамъ, то спорный товаръ, для поступленія съ нимъ законнымъ порядкомъ, печатаютъ своими печатями спорящія лица и депутатъ браковщикъ, а гдѣ такого нѣтъ, печатаетъ старшина; при бракѣ же такихъ товаровъ, гдѣ положены два браковщика, спорный товаръ печатается ими обоими и прочими участвующими въ спорѣ лицами.

2383. При возникшемъ спорѣ призываются къ опечатанію товара тѣ только лица, до коихъ споръ дѣйствительно касается, какъ-то: при несогласіи о разносортности и недостаткахъ обдѣлки товара, участвующіе покупатели, или ихъ повѣренные, браковщики и десятскіе, тотъ товаръ бракованные; при разнокачественности одного сорта противъ сдѣланныхъ при покупкѣ товара условій, порчѣ и поврежденіи онаго, привлекаются участвующіе въ спорѣ покупатель и продавецъ, или ихъ повѣренные.

2384. Спорный товаръ, по надлежащемъ опечатаніи, отдается подъ надзоръ приставу буяна; товары же, для коихъ буяновъ не учреждено, а складываются и бракуются оные въ биржевыхъ или другихъ амбарахъ, отдаются заложенному вагенмейстеру для храненія въ особыхъ для сего амбарахъ, и они отвѣтствуютъ за цѣлость товара и печатей.

2385. Буде участвующіе въ спорѣ лица пожелаютъ запечатать и двери амбара, въ которомъ будетъ спорный товаръ храниться, то сіе имъ не запрещается.

2386. По запечатаніи товара, старшины доносятъ о производимомъ департаменту внѣшней торговли, который поручаетъ председателю надзирающаго комитета назначить безотлагательно время для производства изслѣдованія. См. прим. 2 къ ст. 785.

2387. Въ назначенный день члены комитета отправляются на мѣсто, гдѣ спорный товаръ хранится.

2330. Въ тому времени (ст. 2336) члены комитета по большинству голосовъ избираютъ двухъ или трехъ экспертовъ (извѣстныхъ по знанію своего дѣла людей) изъ постороннихъ лицъ, торгующимъ тѣмъ товаромъ, и съ оными приступаютъ къ разсмотрѣнію товара. Старшины же и браковщики не должны быть выбираемы въ эксперты, и никто изъ нихъ не допускается къ разбору и освидѣтельствованію спорнаго товара.

2330. Тѣ изъ браковщиковъ и десятскихъ, кои участвовали въ бракованіи спорнаго товара, равно и ихъ старшины, должны находиться при разборѣ и освидѣтельствованіи онаго, для удостовѣренія ихъ въ справедливости разбора экспертами и для показанія имъ погрѣшностей или ущущеній, буде таковыя окажутся.

2330. Никто изъ старшинъ, браковщиковъ и десятскихъ не долженъ подавать своего мнѣнія (если ихъ о томъ не спросятъ члены комитета для надзора за бракомъ товаровъ), а еще менѣе посторонніе лица, подъ опасеніемъ удаленія ихъ съ мѣста изслѣдованія приставомъ буяна или вагенмейстеромъ.

2331. Члены комитета, по выслушаніи оправданій, обвиненій и мнѣній экспертовъ, по собственномъ подробномъ разсмотрѣніи дѣла и удостовѣреніи объ истинѣ, рѣшаютъ дѣло по большинству голосовъ (кромѣ предсѣдателя, который въ сужденіе не входитъ), на основаніи правилъ объ отвѣтственности браковщиковъ (ст. 2335—2340 и 2342), записавъ рѣшеніе въ журналѣ.

2332. Если жалоба со стороны хозяина товара окажется неправильною, то виновный обязанъ заплатить вторично браковыя деньги сполна. Буде виновенъ старшина, то штрафуется по усмотрѣнію департамента внѣшней торговли замѣчаніемъ, или въ важныхъ случаяхъ удаленіемъ отъ должности старшины. См. прим. 2 къ ст. 785.

2333. Если же голоса какъ той, такъ и другой стороны будутъ равны, то продавецъ и покупатель выбираютъ еще по одному посреднику изъ числа находящихся въ С.-Петербургѣ знатнѣйшихъ купцовъ, тѣмъ товаромъ занимающихся, и жребіемъ разрѣшается, кому изъ сихъ избранныхъ быть главнымъ судьею, и тотъ, кому достанется сіе право, даетъ уже свой рѣшительный голосъ, составляющій перевѣсъ той или другой стороны. Послѣ чего все то спорное дѣло и должно почитаться рѣшеннымъ, безъ всякой дальнѣйшей апелляціи.

2334. По окончаніи такимъ образомъ дѣла, буде случится съ кого либо какое взысканіе, или опредѣлено будетъ удалить браковщика отъ должности, департаменту внѣшней торговли предоставляется надлежащее такого приговора утвержденіе и распоряженіе. См. прим. 2 къ ст. 785.

2335. Никто изъ членовъ комитета не можетъ участвовать въ сужденіи о товарѣ, ему самому, или ближайшимъ родственникамъ принадлежащемъ: въ такихъ случаяхъ занимаетъ мѣсто того члена старшій кандидатъ.

2336. Въ отношеніи возникающихъ между покупателемъ и браковщиками, или между ними и продавцемъ, споровъ о качествѣ сала въ клейменыхъ бочкахъ, наблюдаются слѣдующія правила:

1) Когда покупатель или продавецъ несогласны въ признаніи того сорта, въ который для нихъ браковщики клеймятъ бракуемое сало, то продавецъ или покупатель, какъ обвинители въ семъ браковщиковъ, имѣютъ право требовать ихъ въ контору браковщиковъ на буянѣ въ тотъ самый день, когда откроется несогласіе, и браковщики обязаны, подъ опасеніемъ отрѣшенія отъ должности, немедленно явиться въ оную и никакъ не позже того дня по окончаніи бракованія. Между тѣмъ спорныя бочки, до разрѣшенія спора, отдаются на сохраненіе приставу буяна.

2) Обвинитель и браковщики должны въ этотъ же день записать и подписать въ журналѣ браковщиковъ, заявленіе спора и число спорныхъ бочекъ, съ обозначеніемъ торговыхъ купеческихъ клеймъ и нумеровъ.

3) Споръ предоставляется окончательному рѣшенію добровольнаго третейскаго суда, для составленія коего каждая изъ спорящихъ сторонъ избираетъ отъ себя по одному посреднику изъ купцовъ, торгующихъ саломъ, и имена избранныхъ записываетъ въ тотъ же журналъ. Сіи посредники должны, въ то же время, на случай несогласія своего въ рѣшеніи дѣла, до приступа къ сужденію онаго, избрать суперъ-арбитра (св. зак. гражд.), и имя его также записывается въ журналъ.

4) Если покупатель или продавецъ въ день спора не заявятъ онаго и не запишутъ именъ посредниковъ и избраннаго сими послѣдними суперъ-арбита, то возникшій споръ считать конченнымъ безъ всякаго разбирательства или судопроизводства, и спорный сортъ сала признаетъ за тотъ, который означенъ клеймомъ браковщика.

5) Когда же заявленіе спора сдѣлано своевременно, равно какъ избраніе посредниковъ и суперъ-арбитра, то споръ долженъ быть разрѣшенъ третейскимъ судомъ въ три дня, исключая воскресные и табельные дни, отъ записанія о томъ въ помянутый журналъ. Впрочемъ срокъ сей можетъ быть продолженъ еще на два и на три дня, но только въ случаяхъ, означенныхъ ниже, въ пунктахъ 7 и 9.

6) Обязанность третейскаго суда состоитъ только въ опредѣленіи спорнаго сорта сала; и посему посредники, постановивъ о томъ свое рѣшеніе, записываютъ оное въ журналъ браковщиковъ, по коему, безъ дальнѣйшаго судопроизводства, и рѣшается вопросъ о сортѣ сала спорной партіи.

7) Если бы одному изъ посредниковъ законныя причины воспрепятствовали дать, въ предписанный срокъ, свое заключеніе на объявленный споръ: въ такомъ случаѣ предоставляется пригласившему его избрать, въ теченіи двухъ дней со дня отказа выбывшаго посредника, другаго на его мѣсто, съ записаніемъ его въ журналъ, и споръ равномѣрно долженъ быть разрѣшенъ въ три дня. Симъ избраніемъ новаго посредника не отмѣняется выборъ суперъ-арбитра.

8) Если одинъ изъ посредниковъ объявитъ и запишетъ свое мнѣніе въ предписанный срокъ, а другой мнѣніе не подастъ или, увлекшись по какой либо причинѣ отъ принятой обязанности, не будетъ никѣмъ замѣщенъ въ положенное время: то споръ разрѣшается въ

волю той стороны, съ которой первый изъ нихъ подалъ мнѣніе о сортѣ спорнаго сала.

9) Если, при разбирательствѣ спора, посредники между собою въ опредѣленіи сорта будутъ несогласны: то они, до окончательнаго разрѣшенія, приглашаютъ избраннаго суперъ-арбитра, который и обязанъ, не далѣе какъ въ опредѣленные три дня, подать рѣшительный свой отзывъ согласно съ кѣмъ и рѣшается тогда споръ окончательно.

10) Когда обвиненіе браковщиковъ возникнетъ со стороны продавца въ томъ, что постановленное клеймо ниже достоинства товара и такое обвиненіе окажется, по рѣшенію третейскаго суда, справедливымъ: въ такомъ случаѣ браковщики должны заплатить продавцу разницу въ цѣнѣ сала, по послѣднему прейсъ-куранту, между клейменымъ и признаннымъ третейскимъ судомъ, на все число спорныхъ бочекъ. Если же окажется обвиненіе несправедливымъ, то обвинитель подвергается, въ пользу браковщиковъ, платежу штрафа по полупроценту съ цѣнности всего числа спорныхъ бочекъ.

11) Если браковщики обвиняются покупателемъ въ томъ, что поставленное клеймо выше достоинства товара, и сіе третейскій судъ признаетъ справедливымъ; то браковщики обязываются заплатить покупателю разницу, по послѣднему прейсъ-куранту, въ цѣнѣ сала между клейменымъ и признаннымъ третейскимъ судомъ, на все число спорныхъ бочекъ. Когда же третейскій судъ не признаетъ обвиненія справедливымъ, то съ покупателя взыскивается въ пользу браковщиковъ въ штрафъ полупроцента съ цѣнности всего числа спорныхъ бочекъ.

12) Старшины браковщиковъ должны доносить комитету для надзора за бракомъ о всѣхъ случаяхъ, по которымъ назначены штрафы при бракованіи сала, и комитетъ записываетъ оные въ свой журналъ.

IV. О надзорѣ комитета за бракомъ.

2397. Дабы надзоръ за бракомъ со стороны старшинъ былъ дѣйствительнѣе, комитетъ, посредствомъ отряженныхъ членовъ, осматриваетъ ежемѣсячно, или еще чаще, происхожденіе брака, особливо главнѣйшихъ товаровъ, а сверхъ того по временамъ, по распоряженію предсѣдателя, дѣлаетъ внезапныя свидѣтельства цѣлымъ присутствіемъ.

2398. Всѣ замѣчаемые въ такихъ случаяхъ безпорядки, послабленія или злоупотребленія комитетъ исправляетъ немедленно и предполагаетъ нужныя взысканія.

2399. Если кто либо изъ членовъ узнаетъ частно о безпорядкахъ или законопротивныхъ дѣйствіяхъ при бракѣ какого либо товара, то о семъ доводитъ до свѣдѣнія предсѣдателя, а сей распоряжается о внезапномъ свидѣтельствѣ, не объявляя, если членъ потребуетъ, отъ кого получилъ предувѣдомленіе.

2400. Если членъ комитета откроетъ средства къ усовершенствованію какой либо части брака, то о семъ увѣдомляетъ письменно или словесно предсѣдателя, который созываетъ комитетъ для совѣщанія и представленія департаменту внѣшней торговли, буде мнѣніе члена

большинствомъ голосовъ, мнѣніе и предсѣдателя, будетъ признано уважительнымъ.

2401. О всѣхъ своихъ дѣйствіяхъ по надзору надъ браковщиками, заключающихъ нужныя обстоятельства, комитетъ доноситъ чрезъ предсѣдателя департаменту внѣшней торговли. См. прим. 2 къ ст. 785.

2402. Если самъ департаментъ примѣтитъ упущеніе браковщиковъ или послабленіе по браку вообще, то посредствомъ комитета принимаетъ ближайшія мѣры къ возстановленію должнаго порядка. См. примѣч. 2 къ ст. 785.

ОТДѢЛЕНІЕ ТРЕТІЕ.

О штрафныхъ деньгахъ.

2403. Всѣ штрафныя деньги, поступающія отъ пеней, полагаемыхъ на основаніи правилъ, выше сего изложенныхъ, поступаютъ въ вѣдѣніе комитета и хранятся при суммахъ департамента внѣшней торговли (см. ст. 2370). См. прим. 2 къ ст. 785.

2404. Сіи деньги (ст. 2403) отсылаются всякій разъ по накопленіи ста пятидесяти рублей серебромъ въ государственный коммерческій банкъ для приращенія процентами.

Примѣчаніе (по прод. 1863 г.). Въ 1860 году, коммерческій банкъ преобразованъ въ государственный банкъ.

2405. Коль скоро накопится такихъ денегъ болѣе трехъ тысячъ рублей серебромъ, то употребляются проценты, по опредѣленіямъ комитета на единовременныя вспомоществованія престарѣлымъ или къ занятіямъ неспособнымъ браковщикамъ, десятскимъ, прядильщикамъ и ихъ семействамъ; если же сего капитала накопится значительное количество, то часть онаго, съ высшаго разрѣшенія, можетъ быть употреблена на какое либо общеполезное заведеніе, до казны не относящееся.

ГЛАВА ДЕВЯТАЯ.

О браковщикахъ и десятскихъ, и о надзорѣ за браковъ товаровъ при архангельскомъ портѣ.

2406. Браковщики архангельскаго порта состоятъ въ вѣдѣніи министерства финансовъ, по примѣру с.-петербургскихъ, и подчиняются, при посредствѣ начальника таможеннаго округа, департаменту внѣшней торговли, сообразно правиламъ, какія существуютъ въ С.-Петербургѣ. Всѣ нужныя по мѣстнымъ обстоятельствамъ измѣненія вводятся съ разрѣшенія министра финансовъ, а распоряженія о выборѣ браковщиковъ купечествомъ предоставляются начальнику тамошняго таможеннаго округа, а утвержденіе ихъ въ должности и увольненіе, самому департаменту. См. прим. 2 къ ст. 785.

2407. Въ должность десятскихъ при бракованіи товаровъ въ архангельскомъ портѣ, въ случаѣ надобности, принимаются купцы и

мѣщане другихъ городовъ, какъ сіе допущено по С.-Петербургу, а буде и за симъ окажется въ десятскихъ недостатокъ, когда по сдѣланномъ вызовѣ дѣйствительно не окажется никто изъ купцовъ или мѣщанъ способныхъ и желающихъ занять означенныя должности, принимаются и государственные крестьяне, способные къ сему дѣлу. Увольненіе десятскихъ отъ должности предоставляется комитету.

2408. Надзоръ за браковкою товаровъ въ Архангельскѣ ввѣренъ особому комитету, который составляется изъ извѣстнѣйшихъ по торговлѣ русскихъ и иностранныхъ купцовъ, по два отъ каждой стороны и подъ предсѣдательствомъ начальника таможеннаго округа, на такихъ же основаніяхъ, какъ при с.-петербургскомъ портѣ. Сей комитетъ обязанъ составлять инструкціи для браковки товаровъ, утвержденіе коихъ предоставляется министру финансовъ.

Примѣчаніе (по пред. 1868 г.). Составленныя симъ комитетомъ инструкціи помѣщены во второмъ полномъ собраніи законовъ: 1) инструкція для браковки льна и пакли льняной въ т. XIII, 1838 февр. 4 (10046); 1862 нояб. 29, ук. сен.; 2) инструкція для браковки пеньки въ т. XIV, 1839 март. 21 (12159); 3) инструкція для браковки смолы и поска въ т. XXXII, 1857 дек. 9 (32639); 4) инструкція для браковки сала говяжьяго и сала ворванаго въ т. XV, 1840 янв. 14 (13261); 5) инструкція для браковки рогожъ въ т. XV, 1840 март. 22 (13994).

ГЛАВА ДЕСЯТАЯ.

О биржевыхъ артельщикахъ.

2409. Артелями вообще называются общества работниковъ, по добровольному между собою условію составленныя, для отправленія службъ и работъ, силамъ одного человѣка несоразмѣрныхъ. Артели, отправляющія разныя работы на биржѣ, при таможнѣ, при городовыхъ амбарахъ и буянахъ, въ рядахъ и тому подобныхъ торговыхъ помѣщеніяхъ, именуются биржевыми.

2410. Артели состоятъ изъ настоящихъ артельщиковъ, новиковъ и мальчиковъ; каждая артель имѣетъ своихъ старостъ и казначеевъ, избираемыхъ на годъ и не меньше, какъ третью частію артели, которые представляются управѣ приказчичьяго цеха, и получаютъ отъ онаго особые знаки съ надписью артели и нумера, для ношенія на груди или на шляпѣ, дабы всякій могъ видѣть и найти у него работающихъ, а по незнанію каждаго въ лицо, безъ ошибки могъ что либо взыскать.

2411. Желающій быть въ артели, вноситъ за вступленіе въ оную опредѣленный вкупъ деньгами, а по неимѣнію оныхъ, сей вкупъ удерживается у него ежегодно изъ вырабатываемой платы, при дѣлежѣ изъ общаго дувана.

2412. Вступившій въ артель безъ взноса вкупной суммы, впредь до заработки ея, считается новикомъ или мальчикомъ.

2412. Всякъ, вступивший въ артель, даетъ въ управу приказчичьяго цеха и старостѣ подписку въ томъ, что право артели пріемлетъ и обязывается повиноваться общимъ оной правиламъ.

2414. Въ каждой артели всѣ другъ за друга должны быть порукою, и за утраченное или поврежденное отвѣтствовать.

2415. Биржевые артельщики работаютъ и служатъ за учреждённую плату, которая назначается по согласію ихъ съ хозяевами и утверждается городскою думою. См. прим. 2 къ ст. 28.

2416. Хозяинъ, назначивший для услугъ своихъ одну артель, не можетъ по дѣламъ своимъ брать другой въ подрядъ прежде имъ назначенной; а если артельщики взяли работу, для исправленія которой ихъ по числу недостаточно, то они обязаны нанимать поденщиковъ на свой счетъ, хоть бы то было и съ передачею.

2417. Занятія всѣхъ лицъ, въ артеляхъ находящихся, различны, но по существу своему составляютъ одинъ предметъ, работу или услугу, и каждый получаетъ за то плату, изъ общаго дувана по разсчету, то есть, заплативший вкупъ, полную сумму, а не заплативший онаго, съ вычетомъ.

2418. Старосты или казначеи, отлучающіеся по нуждамъ артели, хотя и не работаютъ, но получаютъ паи наравнѣ съ лучшимъ въ артели работникомъ.

2419. Срокъ служенія артелей долженъ быть не менѣе одного года.

2420. Артель не можетъ разойтись, не докончивъ взятой работы.

2421. Для нагрузки и выгрузки кораблей въ С.-Петербургѣ и Кронштадтѣ дозволено, впредь до времени, существованіе особыхъ обществъ мастеровыхъ подъ именемъ штуровъ, на основаніи слѣдующихъ правилъ.

1) Каждое штуровое общество не имѣетъ ограниченнаго числа участниковъ; но въ оное допускаются одни мѣстные купцы третьей гильдіи и мѣщане.

2) Споры между штурами и шкинерами рѣшатся особою коммисіею и порядкомъ исполнительнымъ. Въ сей коммисіи засѣдаютъ: одинъ членъ назначенный въ С.-Петербургѣ отъ гражданскаго начальства, въ Кронштадтѣ отъ таможняго военнаго губернатора; одинъ чиновникъ таможенной части, одинъ членъ магистрата, и депутатъ отъ городанне занимающійся штуровымъ дѣломъ и не состоящій въ близкомъ родствѣ съ штуровыми промышленниками. См. прим. къ ст. 28.

3) Штуры получаютъ за нагрузку не свыше какъ по цѣнамъ утвержденнымъ, а именно: съ тонны пеньки, льна и пакли по семидесяти одной и три седьмыхъ копѣйки серебромъ; мануфактуры по сорока двѣ и шесть седьмыхъ копѣйки серебромъ; сала, поташа, щетины, клея, воска и желѣза по двадцати двѣ и шести седьмыхъ копѣйки серебромъ, съ дюжины досокъ по семи и одной седьмой копѣйки серебромъ; а съ прочихъ товаровъ по цѣнамъ, какія по взаимному соглашенію иностранныхъ консуловъ и штуроваго общества и по ближайшему усмотрѣнію министра финансовъ могутъ быть признаны выгодными какъ для шкинеровъ, такъ и для штуровыхъ мастеровъ.

4) Если шкиперы иностранные потребуютъ отъ штуровъ однихъ рабочихъ для погрузки подъ ихъ собственнымъ надзоромъ, то слѣдуетъ оныхъ давать, полагая на полнаго работника плату съ его содержаніемъ не болѣе восьмидесяти пяти и пяти седьмыхъ копѣйки серебромъ въ сутки.

5) Не воспрещается шкиперамъ нанимать рабочихъ и домкратъ также у другихъ людей, по вольнымъ цѣнамъ, или производить погрузки своими людьми, если того пожелаютъ.

6) Штуровыхъ мастеровъ и рабочихъ для пропуска на корабли надлежитъ снабжать отъ таможенъ билетами; а чтобы они были извѣстны шкиперамъ, то они должны носить на груди или на шляпѣ знакъ.

7) Всѣ мастера, общество составляющіе, состоятъ другъ за друга порукою, и если при производствѣ работъ со стороны мастера, или бывшихъ въ его распоряженіи рабочихъ людей, что будетъ утрачено или повреждено, за то отвѣтствуетъ все общество совокупно.

8) Правила сіи на русскомъ, англійскомъ, французскомъ и нѣмецкомъ языкахъ должны быть прибиты на брандвахтѣ, на общественной пристани, у таможни, и въ другихъ мѣстахъ по удобности.

РАЗДѢЛЪ ТРЕТІЙ.

О маклерахъ и нотаріусахъ.

ГЛАВА ПЕРВАЯ.

О маклерахъ и нотаріусахъ вообще.

ОТДѢЛЕНІЕ ПЕРВОЕ.

О извранін, опредѣленіи и должности маклеровъ и нотаріусовъ.

2432. Маклеры и нотаріусы назначаются во всѣхъ портовыхъ и другихъ городахъ, въ коихъ производится значительная торговля и въ коихъ акты предъявляются въ довольно значительномъ количествѣ; они утверждаются въ семъ званіи установленнымъ порядкомъ, съ разрѣшенія надлежащаго начальства. Обязанности губернатора по наблюденію за избраніемъ и утвержденіемъ оныхъ, опредѣляются въ общемъ губернскомъ учрежденіи. См. прим. къ ст. 291.

2433 (по прод. 1864 г.). Въ городахъ и мѣстечкахъ, въ которыхъ евреямъ дозволено постоянное жительство, избраніе маклеровъ и нотаріусовъ производится нераздѣльно какъ христіанами, такъ и евреями, съ тѣмъ, чтобы одинъ изъ существующихъ въ городѣ или мѣстечкѣ маклеровъ и нотаріусовъ былъ избираемъ непремѣнно изъ христіанъ. Въ тѣхъ мѣстностяхъ, гдѣ полагается одинъ только маклеръ или нотаріусъ, должность сія, въ случаѣ недостатка лицъ христіанскаго исповѣданія, способныхъ къ отправленію маклерскихъ обязанностей, можетъ быть замѣщаема и евреемъ, но съ особаго на сіе каж-

дай разъ разрѣшенія губернскаго начальства. См. прим. къ ст. 291.

2424. Должность маклера и нотаріуса состоитъ: 1) въ посредничествѣ по торговымъ дѣламъ, при заключеніи торговъ и условій, и 2) въ совершеніи векселей и заемныхъ писемъ. См. прим. къ ст. 291.

Примѣчаніе 1. Законы опредѣляютъ съ точностію различія означенныхъ двухъ родовъ маклерской должности, но не постановляютъ въ семъ отношеніи никакого различія между такими маклерами, потому что, на основаніи общихъ правилъ, всякій маклеръ не только имѣетъ отправлять ту и другую должность, но даже вмѣняется сіе ему въ обязанность.

Примѣчаніе 2. Различіе между маклеромъ и нотаріусомъ, въ отношеніи званія и должности, въ законѣ также не опредѣляется, кромѣ того, что въ С.-Петербургѣ нотаріусамъ въ особенности предоставляется протестъ векселей и явки заемныхъ писемъ.

Примѣчаніе 3 (по прод. 1863 г.). Маклеры и нотаріусы не освобождаются отъ платежа вѣсовыхъ денегъ за посылаемыя ими по почтѣ книги и вѣдомости (ср. общ. губ. учр. ст. 205).

2425. Посредство маклеровъ въ заключеніи торговыхъ договоровъ при биржахъ и совершеніи векселей, составляетъ существенную потребность, въ отношеніи благонадежности оныхъ и предупрежденія могущихъ произойти при томъ обмановъ или споровъ, но и безъ ихъ посредства заключенные договоры остаются въ своей силѣ, если только подкрѣпляются иными законными доказательствами. См. примѣч. къ ст. 291.

2426. По дѣламъ казеннымъ при продажѣ и покупкѣ товаровъ, кромѣ подрядовъ и поставокъ по военному вѣдомству, также при казенныхъ денежныхъ и вексельныхъ оборотахъ, присутственнымъ мѣстамъ и лицамъ дозволяется, въ томъ случаѣ, когда они считаютъ сіе полезнымъ, заявлять о совершаемыхъ торгахъ маклерамъ, а въ столицахъ гофъ-маклерамъ, кои должны въ такихъ случаяхъ употреблять всевозможное стараніе и дѣятельность къ пользамъ казны и умноженію соперничества для постановленія выгодныхъ цѣнъ. См. примѣч. къ ст. 291.

2427. Маклеры, по различію особенныхъ занятій и мѣстъ, при которыхъ они учреждены, имѣютъ особенныя названія, а именно: биржевые маклеры, гофъ-маклеры, корабельные маклеры, маклеры государственнаго коммерческаго банка, маклеры судоходныхъ расправъ, частные маклеры, маклеры слугъ и рабочихъ людей и маклеры россійскихъ, ремесленныхъ управъ. См. прим. къ ст. 291.

Примѣчаніе. 1 (по прод. 1863 г.). На с.-петербургскомъ скотопригонномъ дворѣ состоитъ маклеръ, опредѣляемый на основаніи правилъ, въ статьѣ 785 устава о народномъ продовольствіи изложенныхъ.

Примѣчаніе 2 (по прод. 1863 г.). При Кронштадтской управѣ общества вольныхъ матросовъ состоитъ особый маклеръ.

Примѣчаніе 3 (по прод. 1868 г.). Должность маклеровъ государственнаго коммерческаго банка упразднена.

2429. При С.-Петербургскомъ и другихъ портахъ, гдѣ купечество того пожелаетъ, допускается учрежденіе должностей маклеровъ морского страхованія, въ которыя, на общемъ основаніи съ биржевыми маклерами, опредѣляются лица по избранію торгующимъ купечествомъ, съ распространеніемъ на сихъ маклеровъ постановленій о маклерахъ вообще, заключающихся ниже, въ статьяхъ 2501 — 2535, съ тѣмъ чтобы маклеры морского страхованія не имѣли права въ оном участвовать.

2429. Биржевые маклеры, гофъ-маклеры и корабельные маклеры утверждаются въ сихъ занятіяхъ департаментомъ внѣшней торговли, по правиламъ, въ статьяхъ 2498, 2526 и 2581 означеннымъ. См. примѣч. 2 къ ст. 785.

2430. Въ Архангельскѣ избираются изъ мѣстныхъ купцовъ шесть биржевыхъ маклеровъ, кои симъ не освобождаются отъ выбора въ городскую службу наравнѣ съ прочимъ купечествомъ.

Примѣчаніе (по прод. 1871 г.). Въ городѣ Архангельскѣ учреждена должность седьмаго биржеваго маклера, на основаніяхъ, изложенныхъ въ сей (2430) статьѣ.

2431. Биржевые маклеры въ Кременчугѣ избираются въ опредѣленномъ числѣ мѣстнымъ начальствомъ, утверждаются въ должности губернаторомъ и пользуются льготою на основаніи правилъ, изложенныхъ въ уставѣ о пошлинахъ.

2432. Отмѣнена по прод. 1868 г.

2433. Для совершенія сдѣлокъ по торговлѣ скотомъ на с.-петербургскомъ скотопригонномъ дворѣ, опредѣляется маклеръ на общихъ основаніяхъ, съ тѣмъ только ограниченіемъ, чтобы онъ не вступалъ въ посредничество между торговцами, подобно биржевымъ маклерамъ, и получалъ бы по должности своей опредѣленное жалованье, а не куртажныя деньги. Маклеръ на скотопригонный дворъ назначается по выбору общества скотопромышленниковъ и мясныхъ торговцевъ, и, по приговору сего общества, съ утвержденія военнаго генералъ-губернатора, назначается ему жалованье изъ сбора, установленнаго со скотопромышленниковъ. См. примѣч. 1 къ ст. 128 и примѣч. къ ст. 291.

2434. Публичные нотаріусы избираются и опредѣляются городскимъ купеческимъ обществомъ и думою. См. примѣч. къ ст. 291.

Примѣчаніе 1. По указу 1820 г. апр. 7 (28220) ст. 11 п. 8 въ столицахъ число нотаріусовъ полагается отъ шести до десяти.

Примѣчаніе 2. Правила о нотаріусахъ и маклерахъ при с.-петербургскомъ портѣ и при биржахъ Московской, Рыбинской, Одесской и Нижегородской, изложены ниже сего, въ главахъ II—VI сего раздѣла.

Примѣчаніе 3 (по прод. 1863 г.). Въ С.-Петербургѣ публичные нотаріусы избираются всѣми городскими сословіями въ общей думѣ.

Примѣчаніе 4 (по прод. 1863 г.). Городские публичные нотаріусы и частные маклера въ Москвѣ состоятъ въ вѣдѣніи и непосредственномъ подчиненіи распорядительной думы. Они избираются на безсрочное время изъ самыхъ благонадежныхъ лицъ, на основаніи пра-

вилъ, въ уставѣ торговомъ и законахъ гражданскихъ изложенныхъ, съ утвержденіемъ ихъ распорядительною думою. См. примѣч. 10 къ ст. 2156.

Примѣчаніе 5 (по прод. 1864 г.). Городовые публичные нотаріусы и частные маклеры въ Одессѣ состоятъ въ вѣдѣніи и непосредственномъ подчиненіи распорядительной думы. Они избираются на безсрочное время изъ самыхъ благонадежныхъ лицъ, на основаніи правилъ, въ семъ уставѣ и законахъ гражданскихъ изложенныхъ, съ утвержденіемъ ихъ распорядительною думою.

Примѣчаніе 6 (по прод. 1871 г.). При примѣненіи городоваго положенія 16 (28) іюня 1870 года (общ. учр. губ. особ. прил. по сему прод.) къ мѣстностямъ, въ которыхъ еще не введены въ дѣйствіе судебные уставы 20 ноября 1864 года и положеніе о нотаріальной части 14 апрѣля 1866 года, на городскія управы возлагаются обязанности по утвержденію публичныхъ нотаріусовъ, частныхъ маклековъ и маклеровъ ремесленныхъ управъ.

2485. Городовые публичные нотаріусы въ С.-Петербургѣ состоятъ въ вѣдѣніи и непосредственномъ начальствѣ распорядительной думы. При опредѣленіи ихъ наблюдается слѣдующее: 1) ближайшее опредѣленіе штатнаго числа нотаріусовъ предоставляется военному генералъ-губернатору. 2) Нотаріусы должны быть избираемы изъ чиновниковъ и считаются въ дѣйствительной государственной службѣ. 3) При открытіи ваканціи нотаріуса, дума объявляетъ о томъ выставленнымъ на биржѣ билетомъ. 4) По сему объявленію желающіе заступить ваканцію являются въ теченіе двухъ недѣль въ думу и представляютъ аттестаты отъ начатьства, въ вѣдомствѣ коего они служили. 5) Дума, разсмотрѣвъ сіи аттестаты, принимаетъ въ соображеніе прохожденіе службы и безпорочное поведеніе просящихся въ нотаріусы и о тѣхъ изъ нихъ, коихъ личныя качества и прежняя служба совершенно одобрены, доставляетъ въ общую думу списокъ и препровождаетъ аттестаты. 6) Всѣ городскія сословія въ общей думѣ балотируютъ по списку всѣхъ просящихся въ нотаріусы, и о получившемъ большее число баловъ представляется на утвержденіе военнаго генералъ-губернатора. См. ст. 128 (прим. доп.) и ст. 291 (прим.).

2486 (по прод. 1868 г.). Одновременно съ судебными уставами 20 ноября 1864 года вводится, въ губерніи Ставропольской и въ губерніяхъ Закавказскаго края, въ дѣйствіе и Высочайше утвержденное, 14 апрѣля 1866 года (43186), положеніе о нотаріальной части, при чемъ, относитезьно губерній Закавказскаго края, предоставляется намѣстнику: 1) при недостаткѣ лицъ, желающихъ поступить въ нотаріусы, въ тѣхъ мѣстностяхъ, гдѣ должность сія будетъ признана необходимою, возлагать исполненіе ихъ обязанностей на мѣстныхъ мировыхъ судей, и 2) при требованіи сторонъ, дозволить нотаріусамъ и заступающимъ ихъ мѣсто мировымъ судьямъ, по совершеніи актовъ, подлежащихъ дальнѣйшему утвержденію старшаго нотаріуса того же судебнаго округа, отсылать къ нему выписку этихъ актовъ отъ себя по почтѣ, вмѣстѣ съ причитающимися крѣпостными, актовыми и другими сбора-

ми, или же съ удостовѣреніемъ (квитанціею) о внесеніи сихъ сборовъ въ уѣздное казначейство.

2437 и **2438**. По прод. 1868 года, замѣнены правилами, выше, въ статьѣ 2436 указанными.

2439. Маклеры судоходныхъ расправъ избираются на основаніи устава путей сообщенія, въ тѣхъ мѣстахъ, гдѣ учреждены судоходныя расправы, для записки всѣхъ вообще договоровъ, заключаемыхъ судопромышленниками по предметамъ, касающимся мѣстнаго судоходства, на основаніи правилъ, въ означенномъ уставѣ изложенныхъ. См. прим. къ ст. 291.

2440. Лица, принявшія обязанность маклеровъ по управленію путями сообщенія, освобождаются отъ записки въ гильдіи и платежа гильдейскихъ повинностей; но находящіеся въ званіи маклеровъ по дѣламъ коммерческимъ должны оставаться на общемъ положеніи. См. прим. къ ст. 291.

2441 (по прод. 1862 г.). Всѣ маклеры избираются изъ купечества и преимущественно изъ невинно-упадшихъ, гдѣ же купеческаго сословія недостаточно, или когда купцы не желаютъ занимать сей должности, то въ такомъ случаѣ маклеры выбираются изъ мѣщанъ, но съ обязательствомъ вносить пошлины по правиламъ положенія о пошлинахъ за право торговли и другихъ промысловъ См. прим. къ ст. 291.

2442. Въ городахъ, гдѣ купцы не пожелаютъ вступить въ должность городовыхъ и частныхъ маклеровъ, а мѣщане отъ выбора въ сію должность отказываться будутъ несостоятельностію къ платежу гильдейскихъ повинностей, должность маклера и нотаріуса возлагается на магистраты и ратуши, а гдѣ оныхъ нѣтъ, на сословные суды. Тамъ же, гдѣ нѣтъ ни нотаріусовъ, ни маклеровъ, ни присутственныхъ мѣстъ, но есть таможни, а въ заштатныхъ городахъ и мѣстечкахъ, гдѣ нѣтъ городскаго управленія, маклеровъ и нотаріусовъ, а пребываютъ становые приставы, записка и удостовѣреніе заемныхъ актовъ поручается таможнямъ и становымъ приставамъ, по правиламъ, въ законахъ гражданскихъ постановленнымъ. См. прим. къ ст. 291, 717 и прим. 6 къ ст. 1771.

Дополненіе 1 (по прод. 1863 г.). Обязанность маклеровъ и нотаріусовъ въ тѣхъ многолюдныхъ городахъ Сибири, въ коихъ нѣтъ городскихъ судебныхъ мѣстъ, возлагается на мѣстные окружные суды, съ ограниченіемъ означеннымъ въ примѣчаніи къ сей статьѣ. Дополненіе 2 (по прод. 1863 г.). Обязанности маклеровъ и нотаріусовъ въ округахъ Киргизской степи Сибирскаго вѣдомства (Сибирской области и области сибирскихъ киргизовъ) исполняютъ окружные приказы.

Примѣчаніе 1. Сіе относится только къ запискѣ или совершенію заемныхъ актовъ, а не къ посредничеству по торговымъ дѣламъ, котораго исправленіе для означенныхъ присутственныхъ мѣстъ неудобно.

Примѣчаніе 2 (по прод. 1868 г.). За упраздненіемъ магистратовъ и судебныхъ ратушъ (см. выше, ст. 28, прим. по сему прод.), должность нотаріуса или маклера, въ означенныхъ въ сей статьѣ случаяхъ, возло-

[illegible] уѣздные суды. Въ 1867 году постановленное о совершеніи нѣкоторыхъ установленій крѣпостныхъ дѣлъ, исполненіе въ тѣхъ городахъ, гдѣ нѣтъ ни нотаріусовъ, ни маклеровъ, ихъ обязанностей, а равно засвидѣтельствованіе неторговыхъ довѣренностей, поволожено, впредь до введенія въ дѣйствіе положенія о нотаріальной части, на нѣкоторыя уѣздныя полицейскія управленія.

2442. Правило, въ статьѣ 2441 постановленное, распространяется относительно маклеровъ и на Прибалтійскія губерніи; но что касается до должности публичныхъ нотаріусовъ, отправляемой въ Лифляндской и Эстляндской губерніяхъ секретарями магистратовъ, а въ Курляндской лицами, обучавшимися правамъ, то сіи лица не подвергаются платежу гильдейскихъ повинностей.

2443. Городскіе и частные маклеры опредѣляются по выборамъ купечества (ст. 2441) съ утвержденія думъ, а гдѣ оныхъ нѣтъ, магистратовъ или ратушъ. См. ст. 291 и 2434 (прим. 4, 5 и 6).

Примѣчаніе 1. Частные маклеры въ С.-Петербургѣ состоятъ въ вѣдѣніи и непосредственномъ начальствѣ распорядительной думы. См. прим. къ ст. 291.

Примѣчаніе 2 (по прод. 1868 г.) Городовые и частные маклеры въ С.-Петербургѣ избираются всѣми городскими сословіями въ общей думѣ и состоятъ въ вѣдѣніи и непосредственномъ начальствѣ распорядительной думы.

Примѣчаніе 3. За упраздненіемъ магистратовъ и судебныхъ ратушъ (см. выше, ст. 28, примѣч., по сему прод.) утвержденіе и опредѣленіе нотаріусовъ и маклеровъ передано въ завѣдываніе городскихъ думъ.

2445. Маклеры ремесленныхъ управъ утверждаются въ должностяхъ магистратами или ратушами. См. прим. къ ст. 291 и прим. къ ст. 2444.

Примѣчаніе (по прод. 1868 г.). Состоящіе въ вѣдѣніи московской ремесленной управы цеховые маклеры избираются на безсрочное время, съ соблюденіемъ особыхъ правилъ, въ законахъ предписанныхъ, и утверждаются въ должности распорядительною думою.

2446. Маклеры слугъ и рабочихъ людей опредѣляются магистратомъ или ратушею. См. прим. 6 къ 2434 ст.

2447. Лица избранныя въ городовые или частные маклеры, равно и въ маклеры ремесленныхъ управъ, если они сами не пожелаютъ получить отъ сихъ званій увольненіе, остаются въ оныхъ пожизненно. См. прим. 6 къ ст. 2434.

2448. Желающій вступить въ званіе биржеваго маклера, долженъ быть россійскій подданный и записанъ въ гильдію того города, гдѣ опредѣлиться намѣренъ.

2449. Иногородный, при объявленіи желанія вступить въ сіе званіе (ст. 2448), долженъ предъявить отъ того сословія, гдѣ записанъ въ гильдію, согласіе, какъ на опредѣленіе его въ другихъ городахъ въ маклеры, такъ и на постоянное жительство въ томъ мѣстѣ, гдѣ онъ опредѣляется въ сію должность.

2450. Избираемые и представляемые отъ купеческихъ управленій къ утвержденію въ званіи маклера и нотаріуса, должны быть вообще люди добрые, опытные, и во всѣхъ торгахъ и вексельныхъ переводахъ искусные. Запрещается избирать и опредѣлять въ маклеры и нотаріусы безкорыстныхъ. См. прим. къ ст. 291.

2451. Маклеры и нотаріусы, по избраніи и утвержденіи въ должности, приводятся къ присягѣ, безъ чего къ отправленію оной не допускаются. См. прим. къ ст. 291.

2452. Всякому маклеру и нотаріусу, пока онъ сей должности пребываютъ, запрещается производство торговли, какъ на свой счетъ, такъ и по комиссіямъ и участкамъ, въ торговыхъ товариществахъ. См. прим. къ ст. 291.

2453. Маклеры и нотаріусы не могутъ быть употребляемы при продажѣ съ публичнаго торга конфискованныхъ казенныхъ и частныхъ имуществъ и вообще къ такимъ дѣламъ и должностямъ, кои съ званіемъ маклера не совмѣстны. См. прим. къ ст. 291.

2454. Маклеры и нотаріусы, по званію своему, не могутъ отлучаться изъ города и отъ мѣста, гдѣ отправляютъ сіи должности, не являющіеся изъ нихъ къ исполненію своихъ обязанностей, по болѣзни, увольняются отъ должности по истеченіи года. См. прим. къ ст. 291.

2455. Маклеры и нотаріусы могутъ быть увольняемы, по ихъ просьбамъ, въ отпускъ на общихъ основаніяхъ, изложенныхъ въ уставѣ о службѣ гражданской (кн. 1), съ тѣмъ: 1) чтобы маклеры и нотаріусы получали отпускъ не иначе, какъ по представленіи въ думу, или соотвѣтственное мѣсто, всѣхъ, по ихъ должности, книгъ, актовыхъ пошлинъ и печатей, и 2) чтобы въ тѣхъ городахъ или мѣстахъ, гдѣ имѣется только одинъ маклеръ или нотаріусъ, обязанности его, во время отлучки, на точномъ основаніи статьи 2442, возлагаемы были на магистраты, ратуши или торговые словесные суды. См. прим. къ ст. 291, 717, прим. 2 къ ст. 2442, прим. 6 къ ст. 1771 и прим. 6 къ ст. 2434.

2456. Маклеры, оказавшіеся въ исполненіи возложенныхъ на нихъ обязанностей неблагонадежными, или необличенные въ неблагонамѣренныхъ поступкахъ, подвергаются взысканіямъ и наказаніямъ на основаніи правилъ изложенныхъ ниже, въ главѣ VII, и отрѣшаются отъ занимаемыхъ ими должностей тѣми начальствами, въ вѣдомствѣ коихъ состоятъ. См. прим. къ ст. 291.

ОТДѢЛЕНІЕ ВТОРОЕ.

О МАКЛЕРСКИХЪ КНИГАХЪ И ЗАПИСКАХЪ.

2457. Маклеры, хотя и записаны въ гильдію, но будучи лишены производить торговлю, не должны имѣть купеческихъ книгъ, а обязаны представлять особыя книги по званію маклера. См. прим. къ ст. 291.

2458. Каждый маклеръ, по званію своему обязанъ имѣть двѣ книги: одну для записки векселей и заемныхъ писемъ, а другую для внесенія контрактовъ, договоровъ и условій. Правила для веденія макле-

рами и нотаріусами книгъ, равно какъ и для внесенія въ оныя актовъ вообще, опредѣляются въ законахъ гражданскихъ. Особыя правила, постановленныя для внесенія актовъ торговыхъ, составляютъ предметъ нижеслѣдующихъ статей. См. прим. къ ст. 291.

2459. При запискѣ векселей въ назначенную для сего книгу, маклеръ долженъ прописать всѣ подробности и означить по числамъ имена векселедателя, переводителя и плательщика, также какое мѣсто данъ вексель, на какой срокъ, и всѣ до оборота векселя относящіяся обстоятельства. См. прим. къ ст. 291.

2460. Записки о состоявшихся торгахъ, заключенныхъ по приказамъ отъ купцовъ чрезъ посредство самихъ маклеровъ, должны быть составлены по опредѣленной, при семъ приложенной, формѣ и содержать всѣ подробности постановленныхъ между купцами условій. См. прим. къ ст. 291.

Примѣчаніе. Формальности, установленныя для маклерскихъ записокъ, соблюдаются на с.-петербургской биржѣ и при производствѣ сдуды подъ акціи (ср. зак. гражд.).

2461. Въ торговой маклерской запискѣ должно быть означено: имена продавца и покупщика, званіе товара, количество онаго и доброта, за какую цѣну проданъ, когда деньги получать и когда товаръ принять; а если такой товаръ продается или покупается по пробамъ, то оныя должны быть за общими продавца и покупщика печатьми. Въ случаѣ перепродажи товара, дозволяется, по обоюдному согласію покупщика и перепродавца, въ торговыхъ маклерскихъ запискахъ: *безъ оборота на перепродавца*, подобно тому, какъ сіе допускается при передачѣ векселей. См. прим. къ 291.

2462. Торговая маклерская записка должна быть составлена въ двухъ видахъ на гербовой бумагѣ въ двадцать копѣекъ серебромъ за листъ, и утверждена общими продавца и покупщика подписями; продавца въ той силѣ, что, на изъясненныхъ въ запискѣ условіяхъ, товаръ отъ него проданъ, а покупщика, что оный имъ купленъ. См. прим. къ ст. 261, 796 и 2504.

2463. Маклеръ, заключившій торговую записку, вноситъ оную отъ слова до слова въ данную ему отъ правительства книгу, потомъ выдаетъ оныя обѣимъ сторонамъ. См. прим. къ ст. 291.

2464. Симъ (ст. 2463) совершается всякое условіе, и выданныя отъ маклеровъ, такимъ порядкомъ сдѣланныя, записки признаются въ полной мѣрѣ дѣйствительными и законными. См. прим. къ ст. 291.

2465. Маклерамъ строжайше запрещается записывать торги и заключать маклерскія записки на имя лицъ, не имѣющихъ права на производство тѣхъ торговъ (ст. 291). См. прим. къ ст. 291.

2466. Если въ торговой запискѣ, при посредствѣ маклера составленной, допущено какое либо отступленіе отъ вышеизложенныхъ правилъ: то въ случаѣ возникшаго спора оная признается вовсе недѣйствительною и въ судѣ не пріемлется. См. прим. къ ст. 291.

2467. Запрещается маклерамъ принимать къ свидѣтельству отъ винопродавцевъ договоры о передачѣ своего права на производство питейной продажи кому либо другому, о принятіи кого либо въ участіе,

и другія подобныя, словесныя или письменныя, сдѣлки, какъ противозаконныя. См. прим. къ ст. 291.

2468. Маклерскія биржевыя записки и вообще составляемыя биржевыми маклерами торговыя сдѣлки, равно какъ и выдаваемыя биржевыми маклерами краткія записки по фрахтамъ, заключающія въ себѣ только одно общее число вѣса корабельнаго груза, а не сумму отправленнаго товара, должны быть писаны на гербовой бумагѣ, установленной для негоціантовъ, по правилу, въ уставѣ о пошлинахъ изложенному.

2469. Маклерскія дѣла и записки по траттамъ ремессамъ и на иностранныя мѣста и внутреннія города пишутся на обыкновенной простой бумагѣ, согласно статьѣ 2565. См. прим. къ ст. 291.

2470. Выдаваемыя биржевымъ маклерамъ книги для записки торговыхъ сдѣловъ, представляются по истеченіи года, на который оныя выданы, для храненія за печатьми маклеровъ: с.-петербургскаго порта, въ департаментъ внѣшней торговли; въ мѣстахъ, гдѣ есть коммерческіе суды, въ оные суды; гдѣ учреждены ветгерихты; въ сіи ветгерихты; но гдѣ нѣтъ ни тѣхъ, ни другихъ, въ магистраты и ратуши. См. прим. 2 къ ст. 785.

Примѣчаніе 1 (по прод. 1868 г.). За упраздненіемъ магистратовъ и судебныхъ ратушъ (см. выше, ст. 28, примѣч., по сему прод.), храненіе книгъ биржевыхъ маклеровъ относено къ предметамъ вѣдомства городскихъ думъ.

Примѣчаніе 2 (по прод. 1871 г.). Тамъ, гдѣ введено въ дѣйствіе городовое положеніе 16 (28) іюня 1870 года (общ. учр. губ. особ. прил. по сему прод.) выдача, засвидѣтельствованіе, разсмотрѣніе и храненіе книгъ нотаріусовъ и маклеровъ принадлежатъ къ предметамъ вѣдомства городскихъ управъ.

2471. Книги биржевыхъ маклеровъ не подвергаются обревизованію, но хранятся для справокъ, могущихъ встрѣтиться въ случаѣ спора или тяжбы между продавцомъ и покупщикомъ, или по дѣламъ, въ присутственныхъ мѣстахъ производящимся. Сіи справки производятся по снятіи съ книгъ печатей тѣми маклерами, коими оныя наложены, и при бытности ихъ самихъ, буде на лицо находятся. См. прим. 2 къ ст. 4270.

ОТДѢЛЕНІЕ ТРЕТІЕ.

О маклерской платѣ и куртажныхъ деньгахъ.

2472. Маклеры получаютъ за труды свои указанную плату, которая опредѣляется тѣми мѣстами, въ вѣдомствѣ коихъ они состоятъ. См. прим. къ ст. 291.

2473. Плата биржевымъ маклерамъ, и гофъ-маклерамъ при заключеніи торговой записки, назначается пополамъ съ покупателя и продавца, по полупроценту съ каждаго, а по денежнымъ и вексельнымъ переводамъ по четверти процента.

2474. Маклеръ, употребленный по дѣламъ казеннымъ при продажѣ и покупкѣ товаровъ, или при казенныхъ денежныхъ и вексельныхъ переводахъ, получаетъ плату только съ того частнаго лица, съ которымъ казенное мѣсто имѣло дѣло, отъ казны же ничего не получаетъ. См. прим. къ ст. 291.

2475. По заведенному порядку, маклеры по совершеніи покупки и продажи товаровъ, куртажныхъ денегъ тотчасъ не получаютъ, но подаютъ о такихъ деньгахъ счеты по окончаніи года. См. прим. къ ст. 291.

2476. Счеты о куртажныхъ деньгахъ, маклерами подаваемые, ни въ какомъ случаѣ опровергнуты быть не могутъ, ибо они составляютъ выпись изъ шнуровыхъ ихъ книгъ. См. прим. къ ст. 291.

2477. Маклеры и гофъ-маклеры, въ случаѣ несостоятельности должниковъ, не могутъ быть причислены къ общимъ кредоторамъ, и счеты ихъ о куртажныхъ деньгахъ удовлетворяются предпочтительно. См. прим. къ ст. 291.

Примѣчаніе. Правила о сборѣ въ пользу городскихъ доходовъ, при засвидѣтельствованіи и явкѣ долговыхъ обязательствъ, опредѣляются въ законахъ гражданскихъ; а правила о сборѣ съ записки договоровъ о наймѣ и проч., въ особенныхъ положеніяхъ о доходахъ и расходахъ нѣкоторыхъ городовъ.

ГЛАВА ВТОРАЯ.

О биржевыхъ маклерахъ, гофъ-маклерахъ, аукціонистахъ, нотаріусахъ, корабельныхъ маклерахъ и диспашерахъ при с.-петербургскомъ портѣ.

ОТДѢЛЕНІЕ ПЕРВОЕ.

О званіи биржевыхъ маклеровъ, гофъ-маклеровъ, аукціонистовъ, нотаріусовъ, корабельныхъ маклеровъ и диспашеровъ.

2478. Биржевые маклеры суть утверждаемые правительствомъ, по выбору и удостоенію купечества, посредники въ торговыхъ дѣлахъ.

2479. Гофъ-маклеры опредѣляются для наблюденія за правильностію дѣйствій биржевыхъ маклеровъ и для собиранія свѣдѣній, какъ о цѣнахъ продаваемыхъ и покупаемыхъ на биржѣ товаровъ, такъ и о курсахъ денежныхъ и вексельныхъ.

2480. Биржевые аукціонисты назначаются отдѣльно отъ городовыхъ собственно и для продажи съ биржеваго аукціона товаровъ таможеннаго вѣдомства и частныхъ.

2481. Биржевые нотаріусы назначаются для свидѣтельствованія и совершенія актовъ, заключаемыхъ собственно между иностранцами или иностранными и россійскими подданными.

Примѣчаніе (по прод. 1861 г.). Министру финансовъ предоставляется разрѣшать временное замѣщеніе должностей биржевыхъ нота-

ріусовъ) на время отсутствія ихъ по болѣзни и по другимъ случаямъ собственною властію, не испрашивая на то Высочайшаго соизволенія.

2482. Корабельные маклеры опредѣляются собственно по части коммерческаго морскаго судоходства. Они посредники между кораблехозяевами и погрузителями, и совершаютъ сдѣлки по продажѣ и найму кораблей.

2483. Диспашеры назначаются по части морскихъ аварійныхъ приключеній, для опредѣленія разряда аваріи и разсчета между потерпѣвшими убытокъ отъ оной въ кораблѣ, въ его принадлежностяхъ и въ товарахъ.

Примѣчаніе. О учрежденіи при с.-петербургскомъ портѣ должности маклеровъ морскаго страхованія изложено выше, въ статьѣ 2428.

ОТДѢЛЕНІЕ ВТОРОЕ.

О биржевыхъ маклерахъ при с.-петербургскомъ портѣ.

I. О числѣ и выборѣ биржевыхъ маклеровъ.

2484. При санктпетербургскомъ портѣ опредѣляются сто биржевыхъ маклеровъ.

2485. Сей комплектъ, изъ котораго по способностямъ избираются гофъ-маклеры, корабельные маклеры, диспашеры, биржевые аукціонисты и нотаріусы, и къ коему вообще всѣ сіи должностныя лица причисляются, можетъ быть увеличенъ не иначе, какъ по прямой надобности, или по общему настоянію купечества, съ утвержденія министра финансовъ.

2486 (по прод. 1868 г.). Биржевые маклеры опредѣляются въ сіе званіе безсрочно. Они обязаны снабжать себя купеческими свидѣтельствами второй гильдіи, но, платя по оной установленныя пошлины и повинности, не имѣютъ права ни на какой торгъ или промыселъ, кромѣ занятій, ихъ званію присвоенныхъ, и не могутъ быть избираемы ни въ какія должности по городскимъ выборамъ.

2487. Маклеры не иначе опредѣляются, какъ въ комплектъ на убылыя мѣста.

2488 (по прод. 1868 г.). Избраніе биржевыхъ маклеровъ (при с.-петербургской и московской биржахъ) предоставляется всѣмъ торгующимъ при биржѣ по свидѣтельствамъ первой гильдіи, на основаніи правилъ, ниже въ примѣчаніи къ статьѣ 2495 (по сему прод.) изложенныхъ. См. прим. 10 къ ст. 2156.

2489. Объ открывшейся вакансіи биржеваго маклера объявляется купечеству билетомъ, выставляемымъ на биржѣ отъ департамента внѣшней торговли.

2490 (по прод. 1868 г.). Желающій занять убылое мѣсто биржеваго маклера долженъ подать о томъ въ департаментъ торговли и мануфактуръ прошеніе и приложить доказательства: 1) что онъ русскій подданный; 2) что онъ имѣетъ отъ роду не менѣе тридцати лѣтъ;

3) что онъ былъ купцомъ или управлялъ купеческою или банкирскою конторою купца первой гильдіи, или же былъ у купца первой гильдіи долгое время главнымъ приказчикомъ; 4) что общество, въ которомъ онъ записанъ, дозволяетъ ему вступить въ маклеры, и 5) если онъ состоялъ подъ конкурсомъ, то долженъ предъявить свидѣтельство, что пришелъ въ упадокъ невинно, и таковой предъ прочими имѣетъ преимущество.

2491 до **2494**. Отмѣнены (по прод. 1868 г.).

2495. Когда нѣсколько кандидатовъ имѣютъ по выбору равное число подписей, то утвержденіе отлагается до экзамена, по которому болѣе свѣдущій утверждается маклеромъ, а прочіе остаются кандидатами. Если и по испытаніи они равно будутъ одобрены, то дается преимущество невинно-упадшему; но буде таковыхъ въ числѣ кандидатовъ не окажется вовсе, или не болѣе одного, тогда выборъ предоставляется рѣшенію жребія. См. прим. 10 къ ст. 2156.

Примѣчаніе (по прод. 1868 г.). Относительно порядка выбора маклеровъ при с.-петербургской и московской биржахъ постановлены слѣдующія правила:

1) Выборъ въ маклеры при с.-петербургской и московской биржахъ, въ случаѣ открытія вакансій, производится посредствомъ закрытой балотировки въ общемъ собраніи, которое должно состоять по меньшей мѣрѣ изъ одной трети всѣхъ торгующихъ при биржѣ по свидѣтельствамъ первой гильдіи. Каждое участвующее въ собраніи лицо имѣетъ право только на одинъ голосъ, сколько бы ни было ему довѣренностей. Счетъ шаровъ производится въ присутствіи собранія.

2) Тѣ лица, кои получатъ болѣе половины голосовъ всѣхъ участвовавшихъ въ выборахъ, считаются избранными, и изъ нихъ имѣющій наибольшее противу другихъ число голосовъ назначается маклеромъ, по предварительномъ удостовѣреніи въ знаніяхъ, для сей должности необходимыхъ; остальные же зачисляются кандидатами и поступаютъ на могущія открыться, въ теченіе года, со дня выборовъ, вакансіи, по порядку большинства полученныхъ голосовъ.

3) Когда нѣсколько кандидатовъ имѣютъ по выбору равное число голосовъ, то между ними производится перебалотировка, затѣмъ получившій наибольшее число голосовъ считается избраннымъ и назначается маклеровъ порядкомъ, изложеннымъ въ предшествующемъ пунктѣ.

2496 (по прод. 1868 г.). Замѣнена правилами, въ пунктѣ 2 прим. къ ст. 2495 изложенными.

2497. Всякій избранный въ биржевые маклеры кандидатъ испытуется биржевымъ комитетомъ въ знаніяхъ, необходимыхъ для маклера изложенныхъ ниже, въ ст. 2501.

2498. Удостоенный по экзамену въ биржевые маклеры утверждается въ семъ званіи департаментомъ внѣшней торговли и приводится къ присягѣ по установленной, при семъ приложенной формѣ 2. См. прим. къ ст. 785.

2499. Биржевой маклеръ, по утвержденіи въ сей должности, получаетъ отъ департамента внѣшней торговли предписаніе на вступленіе

въ должность и знакъ, состоящій изъ серебряной дощечки съ надписью. „*Биржевой маклеръ*", который онъ долженъ во время биржевыхъ собраній всегда имѣть при себѣ и носить въ петлицѣ въ доказательство своего званія. См. прим. 2 къ ст. 785.

2500. За сей знакъ (ст. 2499) взыскивается съ каждаго маклера по тридцати рублей серебромъ, а по отрѣшеніи или смерти его, знакъ возвращается департаменту, въ первомъ случаѣ имъ самимъ, а во второмъ его наслѣдниками.

II. Объ обязанностяхъ биржевыхъ маклеровъ.

2501. Биржевой маклеръ, для пріобрѣтенія довѣренности купечества, долженъ знать узаконенія и правила по коммерціи россійскаго государства, равномѣрно качества и цѣны товаровъ, если онъ занимается товарною частію, и порядокъ денежныхъ и вексельныхъ оборотовъ и курса, если будетъ заниматься курсовыми дѣлами.

2502. Поелику биржевые маклеры представляютъ (на биржѣ) посредствующія лица между торгующими, то, имѣя порученіе или полномочіе продавца, они сводятъ его съ покупателемъ, или сами заключаютъ съ ними торгъ, и на оборотъ. На семъ же основаніи сводятъ они или сами заключаютъ, по полномочію, денежные и вексельные обороты и ассекураціи.

2503. Биржевые маклеры, по долгу присяги и совѣсти и для пріобрѣтенія большаго къ себѣ довѣрія, должны при всей услужливости оказывать во всѣхъ случаяхъ честность и совершенное нелицепріятіе и притомъ сохранять въ тайнѣ всѣ дѣлаемыя ими отъ торгующихъ порученія, отнюдь не оглашая оныхъ безъ воли обѣихъ сторонъ. Зная всѣ отношенія коммерческія по своей части, биржевой маклеръ обязанъ довѣрителю своему служить, предостерегая его въ случаѣ обмана или вреда. Тѣмъ болѣе не долженъ биржевой маклеръ принимать порученіе, въ которомъ усматриваетъ умыселъ къ подлогу и обману.

2504. Биржевые маклеры, заключивъ торговую сдѣлку по товару, обязаны немедленно вручить каждому изъ договаривающихся, даже и безъ ихъ требованія, четко писанную записку, содержащую въ себѣ всѣ подробности заключеннаго дѣла, т. е. имена договаривающихся, количество, качество, вѣсъ или мѣру товара, цѣну, срокъ отдачи и пріема товара и платежа денегъ. Сіи записки выдаются по правиламъ, изложеннымъ выше (ст. 2460—2467) съ выставленіемъ нумера, подъ коимъ внесены въ маклерскую книгу, и пишутся на узаконенной гербовой бумагѣ.

Примѣчаніе (по прод. 1863 г.). Биржевые маклеры при архангельской и с.-петербургской биржахъ совершаютъ маклерскія на продажу товаровъ записки по письменнымъ приказахъ иногородныхъ купцовъ, съ отсылкою къ нимъ таковыхъ записокъ для утвержденія ихъ подписью; въ случаѣ неутвержденія записки продавцомъ, письменный его приказъ признается обязательнымъ для него документомъ, когда записка составлена во всемъ согласно съ приказомъ.—Министру финансовъ предоставляется распространять это правило на маклеровъ

прочихъ биржъ, по собственному о томъ ходатайству мѣстныхъ купеческихъ сословій.

2505. При заключеніи торговой сдѣлки по денежному и вексельному обороту и ассекураціи, биржевые маклеры обязаны немедленно вручить договаривающимся сторонамъ четко писанную записку, съ означеніемъ всѣхъ подробностей заключеннаго дѣла; но по большому количеству такихъ дѣлъ въ каждый курсовый день, по невозможности составленія формальныхъ записокъ и по несоразмѣрности цѣны гербовой бумаги съ куртажемъ, позволяется маклерамъ по курсовымъ сдѣлкамъ давать записки краткія и за своими только подписями (ср. ст. 2460). См. прим. къ ст. 2504.

2506. Маклерскія записки, составленная на законномъ основаніи и внесенныя въ маклерскую книгу, есть непоколебимый актъ для договаривающихся сторонъ; впрочемъ внесеніе сихъ записокъ въ маклерскую книгу, составляетъ обязанность маклера, и нерадѣніе его въ семъ случаѣ никакъ не должно служить поводомъ признать записку, обоюдно подписанную, незаконною. См. прим. къ ст. 2504.

2507. Заключающій въ с.-петербургской биржѣ маклерскія записки продавцу и покупателю предоставляется неисполненныя въ срокъ записки сіи представлять къ протесту биржевому нотаріусу, со дня просрочки въ теченіе трехъ мѣсяцевъ. См. прим. къ ст. 2504.

2508. При неисполненіи обязательства по торговой записке, заключенной и утвержденной на с.-петербургской биржѣ, потерпѣвшій обязанъ, для сохраненія вполнѣ своего права на удовлетвореніе въ случаѣ несостоятельности должника, протестовать записку въ теченіе трехъ мѣсяцевъ со дня просрочки. Означенныя записки, въ такой срокъ непротестованныя, при несостоятельности должника относятся, наравнѣ съ непротестованными заемными письмами, къ четвертому разряду долговъ и удовлетворяются, на основаніи статей 1977 и 1982, изъ остатковъ имѣнія должника, могущихъ случиться за удовлетвореніемъ долговъ, отнесенныхъ къ первымъ тремъ разрядамъ. См. прим. къ ст. 2504.

Примѣчаніе 1 (по прод. 1863 года). Правила, предписанныя для протеста маклерскихъ записокъ, заключаемыхъ при с.-петербургской и рыбинской биржахъ (ст. 2648), распространяются на такія же записки, совершаемыя при биржахъ: московской, одесской и нижегородской и при портахъ: архангельскомъ и таганрогскомъ, съ тѣмъ, чтобы въ тѣхъ мѣстахъ, гдѣ нѣтъ биржеваго нотаріуса, записки сіи были предоставляемы къ протесту у публичнаго нотаріуса. См. прим. 10 къ ст. 2156.

Примѣчаніе 2 (по прод. 1863 г.). Правила, означенныя въ примѣчаніи 1 къ сей статьѣ, распространяются въ той же силѣ и на маклерскія записки сего рода, совершаемыя въ губерніяхъ Остзейскихъ, съ тѣмъ, чтобы полное удовлетвореніе по такимъ запискамъ, несостоятельности должника, было предоставляемо, съ соблюденіемъ мѣстныхъ о торговой несостоятельности узаконеній, и тѣмъ лицамъ, которыя до истеченія срока записокъ начали по онымъ формальный, въ надлежащемъ судебномъ мѣстѣ, искъ.

[illegible]. По торговой сдѣлкѣ, совершенной безъ маклерской записки, въ случаѣ спора, предоставляется вѣдаться въ коммерческомъ судѣ.

2510. Каждый биржевой маклеръ получаетъ ежегодно отъ департамента внѣшней торговли шнуровую, за печатью, книгу для внесенія въ оную всѣхъ совершенныхъ имъ торговыхъ сдѣлокъ по даннымъ отъ него запискамъ, со всею точностію и подробностію, непремѣнно въ день заключенія оныхъ, и ни въ какомъ случаѣ не позже слѣдующаго утра. См. прим. 2 къ ст. 785.

2511. Сія книга (ст. 2510) не иначе выдается изъ департамента внѣшней торговли, какъ по представленіи биржевыми маклерами свидѣтельства въ уплатѣ ими на тотъ годъ гильдейскихъ повинностей, и потомъ маклеры обязаны данную ими книгу предъявить въ казенную палату, для внесенія узаконенныхъ гербовыхъ пошлинъ. См. прим. 2 къ ст. 785.

2512. Для облегченія маклеровъ въ веденіи книги, могутъ они вписывать даваемыя ими договаривающимся сторонамъ записки не вдвойнѣ отъ слова до слова, но заносить каждую сдѣлку съ означеніемъ всѣхъ условій, на которыхъ она учинена, въ книгу съ отмѣткою внизу, что записки установленной формы доставлены маклеромъ какъ той, такъ и другой сторонѣ. См. прим. къ ст. 2504.

2513. Всѣ заносимыя въ книгу статьи должны быть выписываемы четкимъ письмомъ и безъ подчистокъ, но если бы случилась какая описка, то она зачеркивается тонкимъ перомъ, такъ, чтобы можно было прочесть, а чему должно быть, то пишется надъ строчкою; въ концѣ же записки всякая такая поправка оговаривается.

2514. Биржевые маклеры обязаны книги содержать въ сохранномъ мѣстѣ и всемѣрно стараться о сбереженіи ихъ въ цѣлости; по увольненіи же или по смерти маклера, немедленно отбираются оставшіеся послѣ него знакъ и книга, и сія послѣдняя отдается для храненія, въ архивъ департамента внѣшней торговли. См. прим. 2 къ ст. 785.

2515. Если биржевой маклеръ сдѣлаетъ въ маклерской запискѣ какую описку, то обязанъ зачеркнуть, надписать и оговорить такъ же, какъ сказано въ статьѣ 2513.

2516. Какъ торговыя сдѣлки подлежатъ тайнѣ, то биржевые маклеры могутъ давать выписки со статей только участвующимъ въ оныхъ, въ случаѣ же такого требованія отъ судебнаго мѣста, для справки по дѣлу, маклеры не должны представлять книги въ судъ, но доставлять оному только выписку за подписью и печатью.

2517. Биржевые маклеры представляютъ книги свои въ департаментъ внѣшней торговли не позже 20 января каждаго года. Сіи книги при самыхъ маклерахъ запечатываются печатью маклера и печатью департамента, и поступаютъ для храненія въ архивъ; однако дозволяется маклеру приходить въ архивъ, для выписки какой либо статьи, нужной ему для справки, и въ такомъ случаѣ книга распечатывается, и послѣ выписки запечатывается опять по прежнему. См. прим. 2 къ ст. 785.

2518. Биржевой маклеръ не долженъ совершать торговой сдѣлки свыше правъ, которыя разнымъ лицамъ предоставлены.

2519. Биржевые маклеры не свидѣтельствуютъ долговыхъ обязательствъ или другихъ актовъ, предоставленныхъ свидѣтельству городовыхъ маклеровъ и нотаріусовъ.

2520. Биржевымъ маклерамъ не возбраняется исполнять торговыя порученія иностраннаго купца, до должности маклера относящіяся; но они не должны быть ни у кого постоянными приказчиками.

2521. Биржевые маклеры обязаны въ каждый курсовый день, по извѣстному уже порядку, давать гофъ-маклеру точныя и вѣрныя свѣдѣнія о цѣнахъ на всѣ товары, о денежномъ и вексельномъ курсахъ и объ ассекураціи, для помѣщенія въ прейсъ-куранты.

2522. Плата биржевымъ маклерамъ, или куртажъ, назначается, впредь до усмотрѣнія, по товарамъ, пополамъ съ покупателя и продавца, полупроценту съ каждаго, съ переводныхъ векселей четверть процента съ продавца или векселедателя, съ прочихъ же денежныхъ оборотовъ одна восьмая процента съ заемщика денегъ и съ продавца кредитныхъ обязательствъ, монетъ, золота и серебра; но биржевымъ маклерамъ предоставляется, когда пожелаютъ, дѣлать противъ сего уступку добровольно.

Примѣчаніе (по прод. 1898 г.). Въ видѣ временной мѣры, впредь до утвержденія новаго устава биржевыхъ маклеровъ, размѣръ куртажа при с.-петербургской биржѣ съ переводныхъ векселей (вмѣсто назначеннаго сею 2522 статьею въ четверть процента) установленъ по примѣру г. Одессы, въ одну осьмую процента (ср. ниже, ст 2656).

2523. По истеченіи двѣнадцати мѣсяцевъ по совершеніи торговой сдѣлки, маклеръ лишается права на куртажъ, если онъ не требовалъ онаго въ показанное время и не представлялъ нигдѣ своей претензіи въ случаѣ неполученія.

2524. Въ казенныхъ сдѣлкахъ плату биржевой маклеръ получаетъ только съ того частнаго лица, съ которымъ казенное мѣсто дѣло имѣть будетъ.

2525. Биржевой маклеръ не имѣетъ права и не долженъ производить на свой счетъ покупки и продажи товаровъ, ни курсовыхъ дѣлъ ни заграничныхъ вексельныхъ оборотовъ; покупку же и учетъ внутреннихъ векселей и иностранныхъ, акцептованныхъ россійскими торговыми домами, можетъ онъ производить и на свой счетъ, а также покупать и продавать фонды, паи, акціи и отдавать деньги въ займы подъ законныя обязательства.

ОТДѢЛЕНІЕ ТРЕТІЕ.

О гофъ-маклерахъ.

2526. Гофъ-маклеры въ Санктпетербургѣ, по мѣрѣ надобности, назначаются изъ биржевыхъ маклеровъ министромъ финансовъ, по департаменту внѣшней торговли. См. прим. 2 къ ст. 785.

2527. Гофъ-маклеръ собираетъ отъ биржевыхъ маклеровъ свѣдѣнія о курсѣ и цѣнахъ на товары, и составляетъ изъ нихъ прейсъ-куранты, за вѣрность коихъ отвѣтствуетъ; если же отъ пяти торговыхъ

домовъ поступятъ жалобы на невѣрность прейсъ-курантовъ, то департаментъ внѣшней торговли обязанъ войти къ разсмотрѣніе сего обстоятельства. См. прим. 2, къ ст. 783.

2528. По дѣламъ казеннымъ употребляется гофъ-маклеръ, или другой маклеръ, по усмотрѣнію министерства; гофъ-маклеръ можетъ также совершать сдѣлки по частнымъ дѣламъ, наравнѣ съ биржевыми маклерами.

2529. Гофъ-маклеръ, когда имѣетъ порученіе отъ казеннаго мѣста, всемѣрно соблюдаетъ пользу казенную при продажѣ и покупкѣ товаровъ, и при денежныхъ и вексельныхъ оборотахъ и переводахъ.

2530. Гофъ-маклеръ получаетъ изъ департамента внѣшней торговли, предъ наступленіемъ каждаго года, книгу, для записки всѣхъ частныхъ сдѣлокъ и денежныхъ и вексельныхъ оборотовъ, чрезъ него совершаемыхъ. Въ веденіи сей книги и по всѣмъ частямъ, до сего предмета относящимся, гофъ-маклеръ руководствуется правилами, постановленными по сей части для биржевыхъ маклеровъ; казенныя дѣла, не подлежащія тайнѣ, вписываетъ въ сію книгу, а на секретныя, въ нужномъ случаѣ, получаетъ особую, отъ кого даны порученія. См. прим. 2 къ ст. 785.

2531. Гофъ-маклеру строжайше подтверждается хранить тайну по казеннымъ товарнымъ денежнымъ и вексельнымъ оборотамъ.

2532. О всякомъ, дошедшемъ до свѣдѣнія гофъ-маклера, случаѣ въ кругѣ его должности, изъ котораго предвидѣть можно утрату казеннаго интереса, онъ обязанъ немедленно донести по начальству.

2533. Гофъ-маклеръ увѣдомляетъ начальство, если на биржѣ распространяются какія либо слухи, вредные торговлѣ.

2534. Гофъ-маклеръ увѣдомляетъ начальство, если кто либо, не бывъ въ правѣ, занимается дѣлами маклера.

2535. Гофъ-маклеръ получаетъ куртажъ, по казеннымъ дѣламъ только отъ частныхъ лицъ, съ казною договаривающихся, а именно до времени, по товарамъ полпроцента, а по денежнымъ и вексельнымъ переводамъ, четверть процента.

ОТДѢЛЕНІЕ ЧЕТВЕРТОЕ.

Объ аукціонѣ, и о биржевыхъ аукціонистахъ при Санктпетербургскомъ портѣ.

I. О продажѣ товаровъ съ публичнаго торга при С.-Петербургской биржѣ.

1) О продажѣ.

2536. Биржевые аукціоны назначаются отдѣльно отъ городовыхъ для продажи товаровъ таможеннаго вѣдомства и частныхъ, за исключеніемъ принадлежащихъ конкурснымъ массамъ.

2537. Дабы подъ видомъ аукціонныхъ продажъ не могли быть производимы розничныя, постановляется:

1) Товары продавать при биржѣ не раздробительно, а оптомъ, что значитъ, въ томъ сосудѣ, въ которомъ онъ привезенъ, какъ то: кофе въ бочкахъ обыкновеннаго вѣса; бразильскій сахарный песокъ ящиками, масло деревянное бочками; дорогія краски, какъ кошениль, индиго и т. п.; дорогіе пряные коренья, какъ мушкатный цвѣтъ и орѣшки, кардамонъ и т. п.; дорогіе напитки, какъ вино шампанское, лафитъ и проч.; сукна, матеріи шелковыя и бумажныя, по одной кипѣ, по одной бочкѣ, по одному мѣшку и ящику обыкновенной величины, и по одному бочонку (съ колоніальными товарами), а красильныя деревья не менѣе, какъ по пятидесяти пудовъ и т. п., наблюдая, чтобы партіи были болѣе любы для купца, нежели для самого потребителя.

2) Россійскіе товары, кромѣ высшихъ сортовъ осетроваго клея, кои позволяется продавать въ мѣшкахъ вѣсомъ до трехъ пудовъ, продавать не иначе, какъ партіями не менѣе пятидесяти пудовъ, или десяти кусковъ.

2538. Товары, кои могутъ продаваться при с.-петербургскомъ портѣ съ аукціона или публично съ молотка, суть: 1) по вѣдомству таможенному, конфискованные, объявляемые низкими цѣнами, поврежденные, уступаемые вмѣсто пошлинъ, остающіеся за невзносомъ пошлинъ, и обращаемые въ пеню; 2) отъ купцовъ иностранныхъ и россійскихъ, привезенные на корабляхъ, дозволенные тарифомъ и оплаченные пошлиною, а равно и россійскіе, поврежденные отъ аваріи, или въ дорогѣ, по спорамъ, испорченные и проч.

2539. Товары таможеннаго вѣдомства поступаютъ въ аукціонную продажу съ разрѣшенія департамента внѣшней торговли, частные по приговору суда, по опредѣленію диспашеровъ, а также по желанію хозяевъ. См. прим. 2 къ ст. 785.

2540. Оцѣнка или первая объявляемая на аукціонѣ цѣна товарамъ, продаваемымъ отъ таможеннаго вѣдомства, опредѣляется по распоряженію таможеннаго начальства, а частнымъ товарамъ, по назначенію хозяевъ.

2541. Аукціонъ, или продажа со молотка, производится товарамъ таможеннаго вѣдомства въ особомъ аукціонномъ залѣ, а частнымъ въ биржевомъ залѣ; дни же аукціонные назначаются, для товаровъ таможеннаго вѣдомства, по распоряженію таможни, а для частныхъ товаровъ по желанію хозяевъ. Тяжелые и громоздкіе товары продаются на тѣхъ же самыхъ мѣстахъ, гдѣ оные сложены.

2542. При всякой аукціонной продажѣ товаровъ, поступающихъ отъ таможеннаго вѣдомства, присутствуетъ членъ таможни и чиновники аукціонной залы; при продажахъ же частныхъ товаровъ должны быть, сверхъ аукціониста, сами хозяева, или ихъ повѣренные, или приказчики.

2) О числѣ и обязанности аукціонистовъ.

2543. При санктпетербургской биржѣ назначается быть двумъ аукціонистамъ, которые избираются и утверждаются въ сію должность изъ биржевыхъ маклеровъ тѣмъ же порядкомъ, какъ сіи послѣдніе.

2544. Для предваренія всякаго со стороны аукціонистовъ пристрастія при аукціонѣ, постановляется непремѣннымъ правиломъ, чтобы аукціонисты соблюдали между собою постоянную очередь и раздѣляли слѣдующій всѣмъ имъ аукціонный куртажъ по равнымъ частямъ. Наблюденіе за симъ возлагается въ особенности на таможню.

2545. Если аукціонъ назначается въ одинъ день и въ аукціонной залѣ и на биржѣ, по опредѣленію ли начальства таможеннаго, или по желанію хозяевъ товаровъ, то аукціонисты обязаны производить въ обоихъ тѣхъ мѣстахъ аукціонную продажу, не нарушая впрочемъ своей очереди.

2546. Департаментъ внѣшней торговли снабжаетъ аукціонистовъ шнуровою книгою для внесенія по очереди поступленія росписи товарамъ, предложеннымъ для продажи, съ означеніемъ хозяевъ ихъ и оцѣнки, и проданнымъ съ аукціона, съ означеніемъ покупателя и продажной цѣны. Въ сей книгѣ отмѣчается, по продажѣ, отдача денегъ и товаровъ по принадлежности. Аукціонисты обязаны книгу получать въ началѣ года и представлять оную тогда же въ казенную палату, для внесенія той же пошлины, какую взыскивать положено съ маклерскихъ книгъ. По истеченіи года, сія книга возвращается въ департаментъ, для храненія въ архивѣ. См. прим. къ ст. 785.

2547. О продажѣ товаровъ таможеннаго вѣдомства с.-петербургская таможня объявляетъ въ вѣдомостяхъ, и выставляетъ билетъ въ биржевой залѣ, съ означеніемъ сорта товаровъ, дней и мѣста аукціона, также мѣста, гдѣ хранятся товары, дабы желающіе могли оные предварительно осматривать, и тогда же предписываетъ о томъ аукціонистамъ, съ приложеніемъ подробной росписи, съ раздѣленіемъ на партіи, или молотки, и съ оцѣнкою. Аукціонисты вносятъ сіи росписи въ данную имъ шнуровую книгу, и въ означенное время и въ опредѣленномъ мѣстѣ, очередной аукціонистъ открываетъ товарамъ продажу.

2548. Хозяева частныхъ товаровъ, оплаченныхъ пошлиною, желающіе предложить ихъ аукціонной продажѣ, объявляютъ о томъ аукціонистамъ письменно, съ означеніемъ дней и часа продажи, съ приложеніемъ подробной росписи товаровъ и съ оцѣнкою, если пожелаютъ, означая притомъ и мѣсто, гдѣ сложены товары, дабы можно было предварительно оные осматривать; а аукціонисты объявляютъ о томъ купечеству выставляемымъ въ биржевой залѣ объявленіемъ и, по желанію хозяевъ, припечатываютъ о томъ въ вѣдомостяхъ. Сію роспись съ оцѣнкою вносятъ аукціонисты въ шнуровую книгу, по времени поступленія, и, въ назначенный день и часъ, открываютъ аукціонную продажу.

2549. Порядокъ аукціонной продажи есть слѣдующій: аукціонистъ приходитъ до назначеннаго времени на мѣсто аукціона и приноситъ съ собою росписи товарамъ, предлагаемымъ въ тотъ день къ аукціонной продажѣ, и образцы, если продавцы снабдили его оными. Росписи располагаетъ онъ по числамъ поступленія, а образцы прикладываетъ по порядку, по которому въ росписи значатся.

2550. По прибытіи, въ случаѣ продажи со стороны таможни, отряженныхъ для того чиновниковъ, а при частной продажѣ, хозяина

купцы трехъ гильдій, иностранные гости, крестьяне, торгующіе по свидѣтельствамъ, первыхъ трехъ родовъ, и лица, имѣющія какія либо особыя привилегіи или преимущества, каждое по тѣмъ правиламъ, какія закономъ присвоены разряду, въ которомъ то лицо состоитъ.

2561. Если продавецъ товара пожелаетъ, чтобъ имя его было неизвѣстно до самаго начала продажи, то оно можетъ быть не означено ни въ объявленіи въ биржевой залѣ, ни въ публикаціи въ вѣдомостяхъ.

2562. Въ назначенный день и часъ публичная продажа производится самимъ маклеромъ на биржѣ, окончательно, однимъ торгомъ. Порядокъ публичной продажѣ есть слѣдующій: маклеръ, имѣя торговый листъ на простой бумагѣ, по приложенной формѣ, весь написанный, кромѣ графъ 4 и 5, начинаетъ торгъ чтеніемъ даннаго ему приказа, и объявленіемъ, что послѣ торга не будетъ приниманемо возраженій, что покупщикъ не смотрѣлъ товара, или что оный хуже, нежели онъ полагалъ; а за тѣмъ, прочитавъ все то, что написано о каждой партіи товаровъ подробно, и сказавъ низшую цѣну, за которую товаръ отдается, объявляетъ громко о всякой наддачѣ на сію партію, и если желающихъ къ наддачамъ болѣе нѣтъ, провозглашаетъ послѣднюю-данную цѣну три раза, и по третьему разу, выждавъ нѣсколько, объявляетъ, что партія остается за такимъ-то покупателемъ, и въ то же время, написавъ цѣну въ 4-ю графу торговаго листа, приглашаетъ покупщика росписаться, съ произношеніемъ словъ, что партія за такимъ то, наддать болѣе не принимается, и продажа обязательна для обѣихъ сторонъ. Наддавшій высшую цѣну, по которой покупка за нимъ осталась, собственноручно отмѣчаетъ свое имя, съ означеніемъ фирмы и гильдіи, и данной цѣны, прописью на торговомъ листѣ. Такіе листы, въ случаѣ спора, признаются судомъ за неопровергаемое доказательство, на томъ же основаніи, какъ и обоюдно подписанная маклерская записка.

2563. Если при торгѣ нѣтъ желающихъ вовсе, или не даютъ предназначенной низшей цѣны, которая во всякомъ случаѣ для продавца обязательна: то маклеръ отлагаетъ продажу до другаго дня, или предлагаетъ продавцу понизить цѣну, съ полученіемъ новаго приказа; буде же продавецъ на мѣстѣ, то цѣна имъ тутъ же можетъ быть понижена, съ подписью, предъ росписью покупателя, о своемъ согласіи.

2564. Если при сей продажѣ (ст. 2561) будетъ торговаться, вопреки газетной публикаціи, не имѣющій права на покупку товаровъ при биржѣ, то маклеръ его къ тому не допускаетъ; а если бы сіе случилось по невѣдѣнію маклера, то биржевой комитетъ, по доведеніи о томъ маклеромъ до его свѣдѣнія, представляетъ высшему начальству, для поступленія съ таковымъ на основаніи законовъ, а сверхъ того, обязаетъ его штрафомъ, согласно статьѣ 2219; состоявшаяся за нимъ покупка ни въ какомъ случаѣ не можетъ быть дѣйствительною; за тѣмъ, если по обновленіи публичной продажи будетъ дана меньшая цѣна, продавецъ въ правѣ отыскивать свои убытки въ коммерческомъ, или другомъ судѣ, по принадлежности.

2565. Биржевой маклеръ, какъ присяжный человѣкъ несетъ на себѣ полную по законамъ отвѣтственность за несоблюденіе или нарушеніе предписанныхъ по сему предмету правилъ.

2566. По окончаніи торга, маклеръ заноситъ копію съ торговаго листа въ свою книгу, и по каждой партіи даетъ продавцу и покупщику обыкновенныя маклерскія записки, на установленной гербовой бумагу. Впрочемъ, на сихъ запискахъ не требуется обоюдныхъ подписей, покупщика и продавца, если онѣ находятся уже на упомянутомъ ниже приказѣ и торговомъ листѣ.

2567. Относительно таможни, слѣдуетъ къ исполненію: а) Маклеръ немедленно по продажѣ представляетъ таможнѣ скрѣпленную имъ копію съ торговаго листа, съ отмѣткою противъ тѣхъ партій товаровъ, на которые не было покупателей, что они остались за прежнимъ хозяиномъ; таможни же почисляютъ товары за кѣмъ слѣдуетъ. б) Если товаръ еще не очищенъ пошлиною и другими слѣдующими платежами, то таможня держится одного новаго хозяина и самаго товара, какъ въ разсужденіи пошлинъ, такъ и другихъ взысканій, кои оказаться могутъ; сей же, если на то право имѣетъ, можетъ обратиться къ прежнему хозяину. в) Какъ складочное для платежа пошлинъ право бываетъ восьми или шести-мѣсячное, то для избѣжанія сбивчивости въ срокахъ и таможенномъ производствѣ, покупщикъ пользуется тѣмъ складочнымъ правомъ, которое имѣетъ продавецъ, хотя бы первый имѣлъ восьми-мѣсячное, а онъ шести-мѣсячное право; въ противоположномъ сему случаѣ, покупщикъ не пользуется инымъ правомъ, какъ только тѣмъ, которое имѣетъ продавецъ.

2568. Маклеръ получаетъ, какъ отъ покупщика, такъ и отъ продавца, обыкновенный куртажъ, по полупроценту съ каждаго; публичному же налогу такія продажи не подлежатъ.

Примѣчаніе. Министру финансовъ предоставлено, въ случаѣ ходатайства мѣстныхъ купеческихъ сословій, вводить способъ сбыта товаровъ, въ статьяхъ 2557—2568 означенный, на томъ же основаніи, и при другихъ россійскихъ биржахъ, по ближайшему его, министра, усмотрѣнію и съ объявленіемъ о томъ, какъ въ биржевыхъ залахъ, такъ и посредствомъ публичныхъ вѣдомостей.

ОТДѢЛЕНІЕ ПЯТОЕ.

О биржевыхъ нотаріусахъ при С.-Петербургскомъ портѣ.

2569. При С.-Петербургскомъ портѣ назначаются два биржевые нотаріуса.

2570. Биржевые нотаріусы избираются изъ биржевыхъ маклеровъ, опредѣляются и утверждаются тѣмъ же порядкомъ, какъ биржевые маклеры.

2571. Биржевые нотаріусы получаютъ, при опредѣленіи, отъ департамента внѣшней торговли, каждый три печати съ государственнымъ гербомъ и надписью внизу, означающею: С.-Петербургъ и имя нотаріуса на трехъ главныхъ европейскихъ языкахъ: нѣмецкомъ, французскомъ и англійскомъ, для прикладыванія оныхъ, по принадлежности, къ актамъ, отсылаемымъ въ иностранныя земли. См. прим. 1 къ ст. 785.

2572. Биржевые нотаріусы обязаны, сверхъ протеста векселей и заемныхъ писемъ, свидѣтельствовать всякіе акты между иностранцами и между иностранными и россійскими подданными.

2573. Въ числѣ сихъ актовъ (ст. 2572), заключаются жалобы шкиперовъ на неисправность пребывающихъ въ Россіи корреспондентовъ чужестранныхъ купцовъ, договоры между шкиперами и купцами и всѣ вообще договоры, касающіеся до иностраннаго купечества, которые должны быть объявлены въ чужестранныхъ государствахъ. Свидѣтельсто нотаріусовъ объ актахъ служитъ во всякомъ случаѣ доказательствомъ тому, что они дѣйствительно состоялись.

2574. Векселя россійскихъ купцовъ съ иностранными на россійскомъ языкѣ, или у иностранныхъ купцовъ съ россійскими на иностранномъ языкѣ, могутъ быть также заявлены биржевымъ нотаріусамъ для протеста.

2575. Сверхъ того, симъ двумъ биржевымъ нотаріусамъ (ст. 2569) присвояются права и городовыхъ нотаріусовъ.

2576. Биржевымъ нотаріусамъ предоставляется заниматься переводомъ на россійскій языкъ вѣрющихъ писемъ и другихъ актовъ, высылаемыхъ изъ чужихъ краевъ, для употребленія въ присутственныхъ мѣстахъ.

2577. Биржевые нотаріусы получаютъ отъ департамента внѣшней торговли книгу на записку нотаріальныхъ актовъ для иностранцевъ. Въ веденіе сей книги руководствуются они правилами, постановленными на сей предметъ для биржевыхъ маклеровъ. См. прим. 2 къ ст. 785.

2578. Плата, слѣдующая биржевымъ нотаріусамъ съ свидѣтельствуемыхъ ими актовъ по иностранной части, опредѣляется наравнѣ съ тою, которая назначена биржевымъ маклерамъ по денежнымъ и вексельнымъ оборотамъ, предоставляя впрочемъ взаимному соглашенію плату за свидѣтельство подписи на какомъ либо готовомъ документѣ, за написаніе вѣрящаго письма на иностранномъ языкѣ съ засвидѣтельствованіемъ, за переводъ таможенныхъ аттестатовъ и другихъ документовъ судебныхъ мѣстъ.

ОТДѢЛЕНІЕ ШЕСТОЕ.

О КОРАБЕЛЬНЫХЪ МАКЛЕРАХЪ ПРИ С.-ПЕТЕРБУРГСКОМЪ ПОРТѢ.

1. О званіи и числѣ корабельныхъ маклеровъ.

2579. Корабельные маклеры опредѣляются собственно по части коммерческаго судоходства.

2580. Учрежденные на основаніи правилъ о торговомъ водоходствѣ (кн. III) частные городовые маклеры завѣдываютъ только сдѣлками судовщиковъ и судовыхъ служителей по части рѣчнаго водоходства, не касаясь уже морскаго, то есть, иностранныхъ и россійскихъ корабельщиковъ и ихъ экипажей.

2581. Корабельные маклеры принадлежатъ къ сословію биржевыхъ

маклеровъ, и избраніе и опредѣленіе ихъ производится тѣмъ же порядкомъ, который установленъ для биржевыхъ маклеровъ.

2582. Корабельные маклеры при опредѣленіи своемъ получаютъ отъ департамента внѣшней торговли печать съ надписью: *Корабельный маклеръ* NN *Санктпетербургскаго порта*. См. прим. къ ст. 785.

2583. При Санктпетербургскомъ портѣ назначается быть четыремъ корабельнымъ маклерамъ, дабы, въ случаѣ болѣзни одного, или двухъ, въ лѣтнее время не могло случиться остановки. Въ случаѣ надобности число ихъ можетъ быть увеличено, съ соблюденіемъ порядка вышеизложеннаго.

2584. Двое изъ сихъ корабельныхъ маклеровъ (ст. 2583) отправляютъ должность диспашеровъ по особой инструкціи.

2585. Корабельные маклеры непосредственно подчинены С.-Петербургской таможнѣ, подъ главнымъ завѣдываніемъ департамента внѣшней торговли. См. прим. къ ст. 785.

2586. Условія или сдѣлки по коммерческому судоходству, совершенныя на законномъ основаніи корабельнымъ маклеромъ, имѣютъ для договаривающихся сторонъ неотвергаемую силу.

II. Объ обязанности корабельныхъ маклеровъ.

2587. Корабельный маклеръ долженъ имѣть достаточныя свѣдѣнія о положеніяхъ, правилахъ и обычаяхъ коммерческаго судоходства въ иностранныхъ государствахъ, сверхъ познанія существующихъ въ Россіи по сей части постановленій.

2588. Свидѣтельство кораблей относится къ непремѣнной обязанности корабельныхъ маклеровъ въ такомъ только случаѣ, когда кто изъ нанимателей, по какимъ либо особымъ причинамъ, требовать того будетъ, или когда маклеръ, по чрезмѣрной ветхости корабля, или по дошедшимъ до него слухамъ или свѣдѣніямъ, самъ о прочности какого либо судна будетъ имѣть сомнѣніе.

2589. На сей конецъ (ст. 2588) исправный корабельный маклеръ долженъ стараться доставлять себѣ по возможности вѣрнѣйшія свѣдѣнія о томъ, въ какомъ уваженіи состоятъ у страховщиковъ корабли, обыкновенно къ С.-Петербургскому порту приходящіе, и книги страховыхъ иностранныхъ обществъ о корабляхъ.

2590. Корабельщики, въ подписываемыхъ ими чертепартіяхъ, и даже въ коносаментахъ, всегда обязаны сами объявлять, что корабли ихъ плотно, порядочно оконопачены, снабжены всѣмъ нужнымъ и во всѣхъ частяхъ въ надлежащемъ состояніи для перевоза купеческихъ товаровъ чрезъ море; по какому объявленію каждый корабельщикъ подвергается въ томъ отвѣтственности принимателямъ груза или страховщикамъ онаго.

2591. Корабельному маклеру хотя и должно знать примѣрное исчисленіе, какой грузъ корабль, по различной постройкѣ его, можетъ помѣстить, но перегрузка онаго, или худая и вредная для товаровъ, укладка, остается на отвѣтственности корабельщика.

2592. Корабельный маклеръ обязанъ корабельщику, имѣющему при

портѣ хозяина или корреспондента хозяевъ, или доказавшему свое участіе въ кораблѣ, и адресовавшемуся къ нему, для пріисканія груза, или по другой надобности, оказывать всѣ отъ него зависящія услуги, всемѣрно содѣйствовать его пользамъ и охранять его отъ вреда и убытка, особенно же предостерегать его отъ нарушенія таможенныхъ узаконеній, поступая во всѣхъ случаяхъ по долгу присяги и совѣсти.

2593. Корабельному маклеру запрещается оказывать по маклерству услуги, или принимать коммисіи отъ корабельщика, не имѣющаго при с.-петербургскомъ портѣ хозяина или корреспондента отъ своихъ хозяевъ, ибо всякій, отправляющій къ с.-петербургскому порту корабль или товары, можетъ заблаговременно позаботиться о томъ, чтобы имѣть при ономъ человѣка, который въ потребномъ случаѣ бралъ бы на себя попеченіе о сохраненіи его пользы.

2594. Корабельный маклеръ, получивъ порученіе отъ корабельщика, имѣющаго въ С.-Петербургѣ хозяина или его корреспондента, или же отъ самаго хозяина или корреспондента, отыскать грузъ для корабля, безъ назначенія или съ назначеніемъ порта, въ который онъ отправляется, обязанъ объявить своему довѣрителю, по всей справедливости, фрахтовыя послѣдне-состоявшіяся цѣны.

2595. Если корабельщикъ назначилъ обратный путь свой къ такому порту, куда изъ С.-Петербурга рѣдко бываютъ грузы: то о такомъ случаѣ объявляется купечеству чрезъ выставленный на биржѣ билетъ.

2596. Въ случаѣ неопытности довѣрителя, корабельный маклеръ долженъ по совѣсти указывать ему его права и выгоды и охранять оныя.

2597. Если корабельный маклеръ узнаетъ о какихъ либо непозволенныхъ видахъ или дѣйствіяхъ корабельщика, его хозяина или корреспондента, сопряженныхъ съ ущербомъ казенной пользы, или со вредомъ торговлѣ: то немедленно доноситъ о нихъ чрезъ гофъ-маклера департаменту внѣшней торговли. См. прим. къ ст. 768.

2598. Въ случаѣ, если окажется, что корабельный маклеръ, вниманіемъ своимъ къ охраненію пользъ государственныхъ и общественныхъ, указалъ слѣдъ къ открытію потаеннаго привоза или вывоза товаровъ, или контрабанды: то онъ включается въ число участниковъ въ наградѣ, установленой на сіи случаи законами.

2599. Вообще корабельный маклеръ обязанъ, при заключеніи контрактовъ или цертепартій, предохранять обѣ стороны отъ убытковъ, особенно охранять права иностраннаго корабельщика, объясняя ему русскія узаконенія.

2600. Корабельный мастеръ обязанъ заключать цертепартіи во всемъ томъ, что по онымъ при с.-петербургскомъ портѣ исполняются, не иначе, какъ согласно во всей точности съ изложенными выше (кн. III) законами о торговомъ мореплаваніи и водоходствѣ. Всѣ правила и случаи, до корабля относящіеся, при каждомъ путешествіи вообще должны быть припечатаны въ цертепартіяхъ, изъятія же изъ оныхъ по особымъ обстоятельствамъ и договорамъ оговорены и внесены въ книгу.

2601. Куртажъ корабельнымъ маклерамъ опредѣляется съ погрузителя, въ какое бы мѣсто корабль ни отправлялся, по тридцати копѣекъ серебромъ съ ласта и восемьнадцать копѣекъ серебромъ съ тонны извѣстной величины, и столько же съ корабельщика, исключая, когда корабль отправляется: 1) въ Португалію, Испанію, и 2) въ Средиземное море. Въ первомъ случаѣ корабельщикъ платитъ два процента, во второмъ три процента съ суммы фрахта; погрузитель же, какъ объяснено выше.

2602. Опредѣляемый въ предшедшей статьѣ 2601 куртажъ, можетъ быть измѣненъ по общему согласію имѣющаго право на избраніе корабельныхъ маклеровъ купечества, съ утвержденія министра финансовъ, по департаменту внѣшней торговли. См. прим. къ ст. 768.

ОТДѢЛЕНІЕ СЕДЬМОЕ.

О ДИСПАШИРАХЪ ПРИ САНКТПЕТЕРБУРГСКОМЪ ПОРТѢ.

I. О званіи и числѣ диспашеровъ.

2603. Для опредѣленія, на основаніи правилъ, изложенныхъ выше (ст. 1063—1122), разряда аваріи, учета потери въ цѣломъ и разсчета ущерба каждаго лица, участвующаго въ аваріи, при с.-петербургскомъ портѣ назначаются два присяжные диспашера, или расцѣнщика вреда и убытковъ.

2604. Диспашеры избираются и опредѣляются изъ числа корабельныхъ маклеровъ тѣмъ же порядкомъ, какъ биржевые маклеры.

2605. Корабельный или биржевой маклеръ, поступающій въ диспашеры, долженъ быть испытуемъ, по назначенію департамента внѣшней торговли, въ знаніи всѣхъ правилъ, обрядовъ и узаконеній, до должности диспашера касающихся, какъ россійскихъ, такъ и тѣхъ государствъ, съ которыми Россія имѣетъ торговыя сношенія. Смот. примѣч. къ ст. 768.

2606. Къ испытанію диспашера приглашаются въ биржевой комитетъ, или гдѣ оное производиться будетъ, кромѣ членовъ онаго, и еще нѣкоторые изъ знатнѣйшихъ купцовъ, болѣе другихъ привозною и отвозною торговлею занимающіеся, также и оставшійся диспашеръ и находящіеся въ С.-Петербургѣ повѣренные иностранныхъ страховыхъ обществъ.

2607. Для утвержденія диспашей получаетъ диспашеръ пять печатей, изображающихъ государственный гербъ съ надписью *Диспашеръ NN С.-Петербургскаго порта,* на пяти языкахъ: россійскомъ, нѣмецкомъ, итальянскомъ, французскомъ и англійскомъ.

2608. Какъ кронштадтскій портъ по коммерціи есть только передовая гавань с.-петербургскаго порта, то всѣ аваріи приходящихъ къ симъ портамъ кораблей подлежатъ вѣдѣнію диспашеровъ с.-петербургскаго порта.

2609. Диспашеръ во всѣхъ дѣйствіяхъ своихъ подчиняется санктпетербургской таможнѣ, и состоитъ подъ главнымъ завѣдываніемъ департамента внѣшней торговли. См. прим. къ ст. 768.

2610. Диспаши или акты диспашера, содержащіе опредѣленіе, учетъ и разсчетъ аваріи, имѣютъ полную вѣру внутри и внѣ государства и обязательную силу для участниковъ въ аваріи.

III. Объ обязанностяхъ диспашера.

2611. Диспашеръ въ опредѣленіи разряда аваріи, учетѣ и разсчетѣ по оной слѣдуетъ въ точности правиламъ, изложеннымъ выше ст. 1068—1122, и отнюдь отъ оныхъ не отступаетъ; если же встрѣтится обстоятельство, о которомъ въ означенныхъ правилахъ не упоминается, или если оно не можетъ быть примѣнено ни къ одной статьѣ сего законоположенія, то въ такомъ только случаѣ дозволяется диспашеру поступать по русскому и иностранному коммерческому обычаю.

2612. Диспашеръ не иначе приступаетъ къ опредѣленію и разсчисленію аваріи, какъ по сдѣланному ему о томъ отъ кораблехозяина, его корреспондента или корабельщика порученію.

2613. Когда поручено будетъ диспашеру аварійное дѣло и онъ получитъ къ оному слѣдующіе документы, то окончить всѣ разсчеты долженъ онъ непремѣнно въ теченіи шести недѣль. Если же встрѣтится ему въ томъ остановка со стороны участвующихъ въ аваріи, въ объявленіи товаровъ въ таможнѣ, безъ чего къ разсчету общей аваріи приступить будетъ невозможно: то въ такомъ случаѣ диспашеръ обязанъ о тѣхъ аварійныхъ товарахъ, которые послѣ двухнедѣльной публикаціи еще не объявлены, донести таможнѣ и требовать досмотра и оцѣнки оныхъ на установленномъ порядкѣ.

2614. Когда при аварійномъ случаѣ по правилу, изложенному выше (ст. 1092), положенъ будетъ таможнею арестъ, то диспашеръ обязанъ немедленно объявить о томъ купечеству выставленіемъ билета на биржѣ и напечатаніемъ въ публичныхъ вѣдомостяхъ, дабы всякій участвующій въ грузѣ, по разсмотрѣніи морскаго протеста, подтвержденнаго экипажемъ судна подъ присягою, могъ объявить на свой товаръ цѣны и внести предварительно сумму, которая по учету диспашера на его часть причтется, если для того потребуется освобожденіе его товаровъ, со стороны участвующихъ въ аваріи. Но если кто изъ участвующихъ замѣтитъ изъ морскаго протеста, что аварія не есть общая, а только частная, то хотя онъ тогда и не обязанъ къ объявленію цѣны и имѣетъ право просить о томъ таможню, однако же долженъ внести въ залогъ, до рѣшенія спора, назначенную диспашеромъ сумму, безъ чего товаръ его отъ ареста не освобождается.

2615. Диспашеръ не долженъ собирать аварійныхъ денегъ, если не будетъ имѣть на то особаго порученія, а только обязанъ сочиненную имъ диспашу со счетами, по числу участвующихъ, вручить тому, отъ кого разсчисленіе аваріи ему было поручено, а сей уже самъ или чрезъ повѣреннаго собираетъ и раздаетъ аварійныя деньги.

2616. Диспаши пишутся на пятнадцатикопѣечной, а буде потребуется листъ большаго формата, на девяностокопѣечной крѣпостной

бумагѣ, и утверждаются подписью диспашера, съ приложеніемъ его печати. См. прим. къ ст. 796.

2617. Диспаши, слѣдующія для употребленія внутри государства, пишутся на россійскомъ языкѣ; отсылаемыя же въ иностранныя земли пишутся на одномъ изъ употребительнѣйшихъ языковъ иностранныхъ: нѣмецкомъ, итальянскомъ, французскомъ или англійскомъ, прикладывая къ оным и печать съ надписью на томъ же языкѣ.

2618. Всѣ документы, на основаніи которыхъ составляются диспаши, должны быть открыты для всѣхъ участвующихъ въ аваріи, и, по требованію ихъ, диспашеръ долженъ давать съ оныхъ засвидѣтельствованныя записки.

2619. На случай справокъ по документамъ, на основаніи коихъ составляется диспаша, диспашеры могутъ оставлять ихъ у себя.

2620. Если при разсчисленіи аваріи диспашеръ встрѣтитъ отъ участвующихъ споръ или недоумѣніе, то къ ближайшей развязкѣ избирается со стороны диспашера и со стороны споръ предъявившихъ по одному изъ неучаствующихъ въ той аваріи опытныхъ людей, которые большинствомъ голосовъ избираютъ уже для перевѣса, кого заблагоразсудятъ. Симъ способомъ прекращаются всякіе споры рѣшительно, и записки о такомъ разборѣ посредниковъ даются за свидѣтельствомъ публичныхъ нотаріусовъ.

2621. Плата диспашеру за его труды въ составленіи диспашей, и вообще по аварійному дѣлу, назначается одна четверть процента съ объявленной цѣны корабля фахта, и груза. Плата сія означается въ диспашахъ и получается отъ сдѣлавшаго порученіе.

2622. За продажу корабля и аварійныхъ товаровъ получаетъ диспашеръ въ куртажъ по одному проценту съ продажной цѣны; за сбереженіе же и отправленіе аварійныхъ товаровъ, плата ему производится хозяевами по обоюдному условію; причемъ однакожъ строжайше воспрещается ему требовать себѣ какую либо плату, подъ названіемъ за спасеніе судна или груза при крушеніи корабля; но онъ обязанъ, какъ скоро узнаетъ о такомъ несчастномъ случаѣ, увѣдомлять хозяевъ судна и участниковъ въ грузѣ.

2623. Опредѣленная въ предшедшей статьѣ 2622 плата можетъ быть измѣнена съ общаго согласія купечества, имѣющаго право на избраніе диспашера, съ утвержденія министра финансовъ.

2624. Диспашеру строжайше запрещается производить какую либо торговлю, или имѣть участіе въ корабляхъ и всѣхъ отрасляхъ морской судоходной коммерціи заниматься какими бы то ни было купеческими дѣлами кромѣ маклерскихъ.

2625. Напротивъ того (см. 2623), позволяется диспашеру принимать отъ участниковъ аварій коммисіи на продажу кораблей и аварійныхъ товаровъ, также и на сбереженіе и отправленіе выгружаемыхъ или спасенныхъ товаровъ.

2626. Всякія жалобы на диспашера приносятся таможнѣ, обслѣдываются и рѣшаются ею; въ важныхъ же случаяхъ, представляются на разрѣшеніе коммерческаго суда, который, смотря по важности дѣла, налагаетъ или денежный штрафъ на диспашера, или отрѣшаетъ

его отъ должности, съ утвержденія министра финансовъ, которое испрашивается установленнымъ порядкомъ.

2627. При разсмотрѣніи жалобъ такого рода (ст. 2626), всякій разъ приглашаются къ тому двое или трое изъ опытныхъ купцовъ первой гильдіи, оптовымъ торгомъ при биржѣ занимающихся.

ГЛАВА ТРЕТІЯ.

О биржевыхъ маклерахъ, гофъ-маклерѣ, нотаріусѣ и аукціонистѣ при московской биржѣ *).

2628. При московской биржѣ состоятъ пятьдесятъ биржевыхъ маклеровъ, полагая въ томъ числѣ одного гофъ-маклера, одного нотаріуса и одного аукціониста. Впрочемъ количество ихъ, съ разрѣшенія министра финансовъ, можетъ быть уменьшаемо или увеличиваемо, по мѣрѣ дѣйствительной надобности, въ которой долженъ удостовѣрять московскій биржевой комитетъ.

Примѣчаніе. Корабельныхъ маклеровъ и диспашеровъ, по неимѣнію въ Москвѣ порта, не полагается.

2629. Правила, постановленныя въ предшедшей главѣ о биржевыхъ маклерахъ, гофъ-маклерахъ, нотаріусахъ и аукціонистахъ при с.-петербургскомъ портѣ, распространяются на состоящихъ при московской биржѣ гофъ-маклера, маклеровъ, нотаріуса и аукціониста, съ измѣненіями, означенными въ статьяхъ 2630—2635. См. прим. къ ст. 2508.

2630. Опредѣленіе маклеровъ, нотаріуса и аукціониста въ Москвѣ производится тѣмъ же порядкомъ, какъ и въ С.-Петербургѣ, кромѣ того, что желающіе поступить въ маклеры должны подавать свои о томъ прошенія съ установленными положеніемъ о маклерахъ въ С.-Петербургѣ свидѣтельствами, въ московскій биржевой комитетъ, который, по надлежащемъ разсмотрѣніи ихъ и соображеніи съ правилами о маклерахъ, о тѣхъ желающихъ, которыхъ признаетъ могущими поступить въ маклеры, представляетъ съ своимъ мнѣніемъ департаменту внѣшней торговли, препровождая на его разсмотрѣніе и окончательное разрѣшеніе самыя прошенія и свидѣтельства. О тѣхъ, которыхъ по чему либо нельзя опредѣлить въ маклеры, биржевой комитетъ, съ подробнымъ объясненіемъ причинъ, доноситъ особо департаменту внѣшней торговли, отъ котораго также зависитъ окончательное разрѣшеніе зачислить ихъ или нѣтъ кандидатами для избранія въ маклеры. См. прим. къ ст. 768.

Примѣчаніе (по прод. 1868 г.). Порядокъ выбора маклеровъ при московской биржѣ опредѣленъ выше, въ примѣч. къ ст. 2495 (по сему прод.).

2631. Дозволеніе отлучаться въ отпускъ до четырехъ мѣсяцевъ дается маклерамъ, нотаріусу и аукціонисту биржевымъ комитетомъ.

*) См. прим. 10 къ ст. 2156.

2632. Книги для записки сдѣлокъ выдаются гофъ-маклеру, маклерамъ, нотаріусу и аукціонисту отъ департамента внѣшней торговли чрезъ московскую таможню, въ которую, по окончаніи года, обязаны они и представлять ихъ для храненія, а пошлины за книги вносить въ казенную палату, какъ то дѣлается въ С.-Петербургѣ. См. прим. къ ст. 768.

2633. Поставляется маклерамъ въ обязанность, для составленія прейс-курантовъ, давать гофъ-маклеру точныя и вѣрныя свѣдѣнія о цѣнахъ на всѣ товары и о денежномъ курсѣ, вмѣсто двухъ разъ въ недѣлю, какъ оно дѣлается въ С.-Петербургѣ, одинъ разъ. Сіи прейс-куранты печатаются два раза въ мѣсяцъ въ московскихъ вѣдомостяхъ безденежно.

2634. Разсмотрѣніе жалобъ на невѣрное составленіе прейс курантовъ возлагается, какъ и въ С.-Петербургѣ, на департаментъ внѣшней торговли, но съ тѣмъ, чтобы онъ, когда найдетъ нужнымъ, препровождалъ ихъ на разсмотрѣніе московскаго коммерческаго суда, или же разрѣшалъ самъ, если не встрѣтитъ въ томъ затрудненія. См. прим. къ ст. 768.

2635. Въ тѣхъ случаяхъ, на которые въ положеніи о маклерахъ при с.-петербургскомъ портѣ нѣтъ постановленій: гофъ-маклеръ и маклеры въ москвѣ, а также нотаріусъ и аукціонистъ, руководствуются общими правилами, для нихъ постановленными.

Примѣчаніе. Въ видѣ изъятія дозволено состоявшимъ, при изданіи правилъ, означенныхъ въ статьяхъ 2629—2635, въ Москвѣ гофъ-маклеру и маклерамъ, свидѣтельствовать по прежнему долговыя обязательства и другіе акты, чего правилами въ тѣхъ статьяхъ поименованными, имъ не предоставляется, не распространяя подобнаго преимущества на тѣхъ, которые впредь поступать будутъ въ должности гофъ-маклера и маклеровъ.

ГЛАВА ЧЕТВЕРТАЯ.

О маклерахъ при Рыбинской биржѣ.

2636. Находящіяся въ Рыбинскѣ биржа руководствуется, относительно маклеровъ, правилами, изложенными въ статьяхъ 2427, 2429, 2462, 2475, 2479, 2484, 2488—2490, 2492—2494, 2498, 2499, 2501, 2510, 2517, 2520, 2521, 2526, 2527, 2529, 2530, 2535, съ слѣдующими, противъ нѣкоторыхъ изъ содержащихся въ сихъ статьяхъ правилъ, измѣненіями и дополненіями.

2637. Въ измѣненіе статьи 2427, одному изъ маклеровъ, при Рыбинской биржѣ состоящихъ, присвоется названіе старшаго маклера, который и исполняетъ всѣ обязанности гофъ-маклера.

2638. Въ отмѣну установленной статьею 2473 платы биржевымъ въ С.-Петербургѣ маклерамъ, при заключеніи торговыхъ записей, оная, для таковыхъ же, при Рыбинской биржѣ состоящихъ, ограничивается за сіе одною четвертью процента съ продавца и покупателя.

2639. Вмѣсто опредѣленнаго 2484 статьею числа маклеровъ для

С.-Петербургской биржи, оное для Рыбинской ограничивается пятью, въ томъ числѣ и однимъ старшимъ; на первый же разъ достаточно опредѣлить трехъ.

2640. Въ дополненіе къ статьѣ 2488, избраніе сихъ маклеровъ производитъ купечество всѣхъ трехъ гильдій; а за отсутствіемъ хозяевъ, производящіе ихъ торговли по довѣренностямъ, также и отдѣленные братья и дѣти.

2641. Въ измѣненіе статей 2489, 2490, 2492, 2493 и 2494, предписанный въ нихъ порядокъ избранія маклеровъ исполняется непосредственно самимъ биржевымъ комитетомъ, въ коемъ, въ отмѣну статьи 2517, должны быть хранимы и маклерскія книги, за печатью комитета и того маклера, чьи книги.

2642. Торгующему въ Рыбинскѣ мѣстному и иногородному купечеству, совершающему оптовыя покупки и продажи товаровъ чрезъ маклеровъ Рыбинской биржи, дозволяется, за неимѣніемъ биржеваго нотаріуса, протестовать не исполненныя въ срокъ маклерскія записки у публичнаго нотаріуса, со дня просрочки въ теченіи трехъ мѣсяцевъ.

2643. При неисполненіи обязательства по торговой записке, заключенной и утвержденной на Рыбинской биржѣ, истецъ обязанъ, для охраненія вполнѣ права своего на удовлетвореніе въ случаѣ несостоятельности должника, протестовать записку въ теченіи трехъ мѣсяцевъ со дня просрочки. Означенныя записки, въ такой срокъ не протестованныя, при несостоятельности должника, относятся наравнѣ съ протестованными заемными письмами, къ четвертому разряду долговъ и удовлетворяются, на основаніи статей 1977 и 1982, изъ остатковъ имѣнія должника, могущихъ случиться за удовлетвореніемъ долговъ, отнесенныхъ къ первымъ тремъ разрядамъ.

ГЛАВА ПЯТАЯ

О биржевыхъ маклерахъ, гофъ-маклерахъ, нотаріусахъ, корабельныхъ маклерахъ, диспашерахъ и биржевыхъ экспертахъ при Одесскомъ портѣ.

2644. Биржевые и корабельные маклеры, гофъ-маклеръ, биржевые нотаріусы и диспашеры при Одесскомъ портѣ руководствуются правилами, предписанными для такихъ же должностныхъ лицъ при С.-Петербургскомъ портѣ, въ отдѣленіяхъ 1, 2, 3, 5, 6 и 7, главы II, раздѣла III, книги V, за исключеніемъ постановленій, содержащихся въ статьяхъ 2484, 2485, 2489—2494, 2497—2500, 2510, 2511, 2514, 2517, 2522, 2523, 2526, 2527, 2530, 2569—2571, 2573, 2577, 2578, 2581—2585, 2588, 2589, 2597, 2599, 2601, 2602, 2064—2069, 2616, 2617, 2621, 2623, 2626 и 2627, замѣняемыхъ для Одесской биржи нижеизложенными постановленіями. Особыхъ биржевыхъ аукціонистовъ, какъ въ С.-Петербургѣ и Москвѣ, при Одесской биржѣ не полагается; но всякому изъ торгующихъ при оной купцовъ предоставляется продавать съ публичнаго торга принадлежащіе ему товары, чрезъ посредство одного изъ Одес-

скихъ биржевыхъ маклеровъ или гофъ-маклера, на точномъ основаніи правилъ, постановленныхъ въ статьяхъ 2557—2567 для частныхъ продажъ съ публичнаго торга при с.-петербургской биржѣ, каковыя правила и на Одесскую биржу вполнѣ распространяются. Сверхъ того при сей биржѣ назначаются, въ замѣнъ браковщиковъ, для освидѣтельствованія оцѣнки и опредѣленія качества товаровъ, биржевые эксперты. См. прим. 1 къ ст. 2508.

Примѣчаніе 1. Одесскіе биржевые маклеры, опредѣленные въ сіе звваніе до распубликованія Высочайше утвержденнаго 20 іюля 1848 г. мнѣнія государственнаго совѣта, о новыхъ учрежденіяхъ по Одесской биржѣ и тамошнему порту, могутъ свидѣтельствовать долговыя обязательства и другіе акты, предоставленные вообще свидѣтельству собственно городовыхъ маклеровъ и нотаріусовъ, но съ тѣмъ, чтобы они получали отъ Одесской городской думы шнуровыя книги для записки тѣхъ обязательствъ и актовъ, которыхъ свидѣтельствованіе предоставляется имъ лично, а не по должности биржевыхъ маклеровъ, и чтобы книги сіи и полупроцентныя съ записки актовъ деньги поступали на ревизію общеустановленнымъ для городскихъ маклеровъ и нотаріусовъ порядкомъ.

Примѣчаніе 2. Явки объ аваріяхъ на торговыхъ судахъ могутъ быть въ Одессѣ дѣлаемы не только публичному нотаріусу, какъ сіе постановлено въ статьѣ 1090, но и биржевому нотаріусу или маклеру.

Примѣчаніе 3. Одесскимъ биржевымъ маклерамъ и нотаріусамъ изъ евреевъ, опредѣленнымъ въ сіи должности до обнародованія Высочайшаго повелѣнія 8 декабря 1852 г. (26745), дозволено по прежнему совершать акты и сдѣлки между христіанами и христіанъ съ евреями, не распространяя сего разрѣшенія на тѣхъ биржевыхъ маклеровъ изъ евреевъ же, кои избраны тамъ въ сіи должности послѣ обнародованія означеннаго повелѣнія.

2645. При Одесскомъ портѣ опредѣляется шестьдесятъ биржевыхъ маклеровъ.

2646. Изъ сего числа (ст. 2645) избираются, смотря по способностямъ, гофъ-маклеръ, собственно биржевые и корабельные маклеры, диспашеры и биржевые нотаріусы. Комплектъ сей можетъ быть увеличенъ, не иначе, какъ по прямой надобности, общему настоянію купечества и по представленію отдѣленія коммерческаго совѣта, съ утвержденія новороссійскаго и бессарабскаго генералъ-губернатора.

2647. Въ случаѣ недостатка въ Одессѣ россійскихъ подданныхъ, способныхъ къ занятію должностей биржевыхъ и корабельныхъ маклеровъ и диспашеровъ, допускаются въ сіи должности иностранцы, заслужившіе довѣріе биржеваго купечества, съ платежемъ гильдейскихъ повинностей по третьей гильдіи.

Примѣчаніе. Правомъ занятія маклерскихъ и диспашерскихъ должностей могутъ однако же пользоваться въ Одессѣ иностранцы только до тѣхъ поръ, пока имъ въ семъ городѣ, на основаніи примѣчанія 2 къ ст. 195, будетъ предоставлено пріобрѣтать торговыя свидѣтельства по третьей гильдіи купечества.

2648. Объ открывшейся вакансіи биржеваго или корабельнаго маклера одесскій коммерческій судъ увѣдомляетъ отдѣленіе коммерческаго совѣта, которое объявляетъ о томъ купечеству бидетомъ, выставляемымъ на биржѣ.

2649. Желающій занять убылое мѣсто биржеваго маклера, долженъ явиться въ одесское отдѣленіе коммерческаго совѣта и представить въ оное тѣ же самыя доказательства, какія требуются статьями 2490 и 2491 для поступленія въ маклерскіе кандидаты, съ тою единственно разностію, что непредставленіе доказательства о россійскомъ подданствѣ, за силою предшедшей статьи 2647, лишаетъ желающаго занять маклерскую должность права на зачисленіе кандидатомъ только въ томъ случаѣ, когда уже имѣется въ виду отдѣленія коммерческаго совѣта другой кандидатъ изъ россійскихъ подданныхъ. За тѣмъ имена кандидатовъ вписываются въ особую шнуровую книгу, и, по истеченіи мѣсяца со дня выставки билета, книга сія, вмѣстѣ съ другою, заключающею имена избирателей, т. е. биржевыхъ купцовъ первой и второй гильдій, выставляется, по распоряженію отдѣленія коммерческаго совѣта, на биржѣ, съ означеніемъ дня и времени выбора.

2650. Выборъ производится, въ продолженіи трехъ дней, подписями избирателей подъ именами кандидатовъ; при чемъ возлагается на одесское отдѣленіе коммерческаго совѣта наблюденіе, чтобъ избирателями были только означенныя въ упомянутой шнуровой книгѣ лица, или ихъ повѣренные, снабженные на производство ихъ торга законною довѣренностію. Изъ кандидатовъ считается избраннымъ тотъ, кто въ теченіи трехъ дней получитъ большее число подписей купцовъ первой и второй гильдій, означенныхъ въ выставленной книгѣ. Послѣ того избранному въ биржевые маклеры одесское отдѣленіе коммерческаго совѣта, на основаніи статьи 2306, дѣлаетъ испытаніе въ знаніяхъ, необходимыхъ для маклера по статьѣ 2501; наконецъ, удостоенный по сему испытанію къ поступленію въ маклеры утверждается въ семъ званіи, по донесенію отдѣленія, одесскимъ военнымъ губернаторомъ, который, давъ о томъ знать отдѣленію, въ тоже время увѣдомляетъ коммерческій судъ, для приведенія новоопредѣленнаго маклера къ присягѣ и выдачи ему установленнаго знака и книги. См. прим. къ ст. 852.

2651. Коммерческій судъ, приведя утвержденнаго въ маклеры къ присягѣ по установленной формѣ, выдаетъ ему: 1) предписаніе на вступленіе въ должность; 2) предварительно приготовленную для дѣлъ его книгу, и 3) знакъ, подобный установленному статьею 2499 для с.-петербургскихъ биржевыхъ маклеровъ, со взысканіемъ за оный пятнадцати рублей серебромъ. По выбытіи или смерти маклера, знакъ возвращается коммерческому суду, въ первомъ случаѣ самимъ маклеромъ, а въ послѣднемъ его наслѣдниками.

2652. Каждый биржевой маклеръ, получая ежегодно отъ коммерческаго суда шнуровую за печатью книгу, вноситъ въ оную всѣ совершенныя имъ торговыя сдѣлки, по даннымъ отъ него запискамъ, со всею точностію и подробностію, непремѣнно въ день заключенія оныхъ, и ни въ какомъ случаѣ не позже слѣдующаго утра.

2653. Книги биржевымъ маклерамъ изъ коммерческаго суда не иначе выдаются, какъ по представленіи ими свидѣтельства въ уплатѣ на тотъ годъ гильдейскихъ повинностей и по взысканіи за каждую книгу узаконенныхъ гербовыхъ пошлинъ, которыя отсылаются, по принадлежности, для причисленія къ казеннымъ доходамъ.

2654. Биржевые маклеры обязаны хранить книги въ безопасномъ мѣстѣ и всемѣрно должны стараться о сбереженіи ихъ въ цѣлости; по увольненіи же маклера, или по смерти его немедленно отбираются оставшіеся послѣ него знакъ и книга. Послѣдняя отдается, для храненія, въ архивъ коммерческаго суда.

2655. Книги биржевыхъ маклеровъ представляются въ коммерческій судъ не позже 20 января каждаго года. Сіи книги при самихъ маклерахъ запечатываются печатью маклера и печатью суда и поступаютъ въ архивъ, съ дозволеніемъ, однако же, маклеру приходить въ архивъ для выписки какой либо статьи, нужной для справки, и въ такомъ случаѣ книга распечатывается, а послѣ выписки запечатывается опять, по прежнему.

2656. Плата биржевымъ маклерамъ, или куртажъ, назначается, впредь до усмотрѣнія: 1) по товарамъ полпроцента съ продавца и столько же съ покупателя; 2) по переводнымъ векселямъ восьмая часть процента съ продавца или векселедателя; 3) по прочимъ денежнымъ оборотамъ, также по ассекураціямъ или страхованіямъ, равномѣрно восьмая часть процента съ заемщика денегъ и съ продавца кредитныхъ обязательствъ, монетъ, золота и серебра, и 4) по найму домовъ, магазиновъ и проч. одинъ процентъ съ каждой стороны. Впрочемъ, биржевымъ маклерамъ предоставляется, когда пожелаютъ, дѣлать противъ сего уступку добровольно.

2657. По истеченіи тринадцати мѣсяцевъ по совершеніи торговой сдѣлки, маклеръ лишается права на куртажъ, если онъ не требовалъ онаго въ показанное время и не представилъ нигдѣ своей претензіи въ случаѣ неполученія.

2658. Гофъ-маклеръ опредѣляется въ Одессѣ изъ опытныхъ биржевыхъ маклеровъ, по представленію отдѣленія коммерческаго совѣта, Новороссійскимъ и Бессарабскимъ генералъ-губернаторомъ.

2659. Гофъ-маклеръ, вмѣстѣ съ двумя биржевыми маклерами, на сей предметъ биржевымъ комитетомъ избранными, собираетъ свѣдѣнія о курсѣ денежномъ и вексельномъ и о цѣнахъ, на товары состоящихъ, и составляетъ изъ нихъ прейсъ-куранты, за вѣрность коихъ онъ отвѣтствуетъ; если же отъ пяти торговыхъ домовъ поступятъ жалобы на невѣрность прейсъ-курантовъ, то отдѣленіе коммерческаго совѣта обязано войти въ разсмотрѣніе сего обстоятельства.

2660. Гофъ-маклеръ получаетъ изъ коммерческаго суда, предъ наступленіемъ каждаго года, книгу для записки всѣхъ частныхъ сдѣлокъ, денежныхъ и вексельныхъ обротовъ, чрезъ него совершенныхъ. Въ веденіи сей книги и по всѣмъ частямъ, до сего предмета относящимся, гофъ-маклеръ руководствуется правилами, постановленными для биржевыхъ маклеровъ; казенныя дѣла, не подлежащія тайнѣ,

вписываетъ въ сію же книгу, а на секретныя, въ потребномъ случаѣ, получаетъ особую книгу, отъ кого даны порученія.

2661. Комплектъ городовыхъ нотаріусовъ въ Одессѣ не долженъ превышать десяти. Число сіе заключается въ общемъ счетѣ шестидесяти должностныхъ лицъ (ст. 2845).

2662. Изъ десяти нотаріусовъ, или общаго комплекта биржевыхъ маклеровъ, избираются по способности и опредѣляются при одесскомъ портѣ, два подъ названіемъ биржевыхъ нотаріусовъ; они опредѣляются и утверждаются въ должности тѣмъ же порядкомъ, какъ и биржевые маклеры въ Одессѣ.

2663. Биржевые нотаріусы, по утвержденіи ихъ въ должности, получаютъ отъ одесскаго коммерческаго суда, каждый для дѣлъ своихъ, шнуровую за печатью книгу и печать съ государственнымъ гербомъ и съ русскою надписью внизу: „Одесскій биржевой нотаріусъ NN“. Книга выдается имъ на записку нотаріальныхъ актовъ для иностранцевъ; въ веденіи и сбереженіи оной руководствуются правилами, постановленными на сей предметъ для биржевыхъ маклеровъ; печать же служитъ для прикладыванія, по принадлежности, къ актамъ, отсылаемымъ въ иностранныя земли.

2664. Въ числѣ актовъ, биржевыми нотаріусами совершаемыхъ, заключаются: жалобы шкиперовъ на неисправность пребывающихъ въ Россіи корреспондентовъ чужестранныхъ купцовъ, договоры между шкиперами и купцами, протесты по онымъ и всѣ вообще договоры, касающіеся до иноземнаго купечества, которые должны быть объявлены въ чужестранныхъ государствахъ. Свидѣтельство нотаріусовъ объ актахъ служитъ, во всякомъ случаѣ, доказательствомъ того, что они дѣйствительно состоялись.

2665. Плата, слѣдующая биржевымъ нотаріусамъ съ свидѣтельствуемыхъ ими актовъ по иностранной части, опредѣляется наравнѣ съ тою, которая назначена въ Одессѣ биржевымъ маклерамъ по денежнымъ и вексельнымъ оборотамъ; плата же за свидѣтельство подписи на какомъ либо готовомъ документѣ, за написаніе вѣрющаго письма на иностранномъ языкѣ съ засвидѣтельствованіемъ, за переводъ иностранныхъ аттестатовъ и другихъ документовъ судебныхъ мѣстъ, предоставляется взаимному соглашенію.

2666. Корабельные маклеры считаются въ общемъ комплектѣ шестидесяти биржевыхъ маклеровъ. Они избираются и утверждаются въ должности такимъ же порядкомъ, какъ и биржевые маклеры въ Одессѣ. При опредѣленіи ихъ, они получаютъ изъ коммерческаго суда книгу на записку контрактовъ и цертепартій, и печать съ надписью: „Корабельный маклеръ одесскаго порта NN“.

2667. Корабельныхъ маклеровъ при одесскомъ портѣ назначается шесть. Число ихъ можетъ быть увеличено только по прямой, доказанной необходимости, съ разрѣшенія новороссійскаго и бессарабскаго генералъ-губернатора, по представленію отдѣленія коммерческаго совѣта, и съ надлежащимъ испытаніемъ при опредѣленіи ихъ въ должности.

2668. Двое изъ корабельныхъ маклеровъ отправляютъ должность диспашеровъ по особой инструкціи.

2669. Корабельные маклеры подчинены биржевому комитету, подъ надзоромъ отдѣленія коммерческаго совѣта.

2670. Свидѣтельство кораблей относится къ обязанности корабельныхъ маклеровъ тогда только, когда корабль или судно находится не въ карантинной, а въ практической гавани, и въ такомъ только случаѣ, когда кто изъ нанимателей, по какимъ либо особымъ причинамъ, требовать того будетъ, или когда маклеръ, по чрезмѣрной ветхости корабля, или по дошедшимъ до него слухамъ или свѣдѣніямъ, самъ о прочности какого либо судна будетъ имѣть сомнѣніе.

2671. Не имѣя средства, ни въ какомъ случаѣ, свидѣтельствовать самъ корабль въ карантинной гавани, исправный корабельный маклеръ тѣмъ болѣе долженъ стараться доставлять себѣ по возможности вѣрнѣйшія свѣдѣнія о томъ, въ какомъ уваженіи состоятъ у страховщиковъ корабли, обыкновенно къ одесскому порту приходящіе, и книги страховыхъ иностранныхъ обществъ о корабляхъ, а также справляться въ одесскихъ страховыхъ обществахъ о тѣхъ корабляхъ, которые у нихъ страхуются.

2672. Если корабельный маклеръ узнаетъ о какихъ либо непозволенныхъ видахъ или дѣйствіяхъ корабельщика, его хозяина или корреспондента, сопряженныхъ съ ущербомъ казенной пользы или со вредомъ торговлѣ, то немедленно доноситъ, чрезъ биржевой комитетъ, отдѣленію коммерческаго совѣта; въ важнѣйшихъ же, не терпящихъ отлагательства, случаяхъ доноситъ непосредственно предсѣдателю отдѣленія, одесскому военному губернатору. См. прим. къ ст. 852.

2673. Корабельный маклеръ обязанъ при заключеніи контрактовъ и цертерпартій предохранять обѣ стороны отъ убытковъ, особенно охранять права русскихъ и иностранныхъ шкиперовъ, объясняя послѣднимъ россійскія узаконенія.

2674. Куртажъ корабельнымъ маклерамъ опредѣляется съ корабельщика по полтора процента съ фрахтовой суммы, когда весь корабль нанятъ однимъ грузителемъ, и по три процента, когда грузъ корабля собирается по частямъ отъ разныхъ грузителей (en cueillette).

2675. Опредѣленный въ предшедшей статьѣ 2674 куртажъ можетъ быть измѣненъ, но не иначе, какъ съ общаго согласія биржеваго купечества и по представленію отдѣленія коммерческаго совѣта, главнымъ новороссійскимъ начальствомъ.

2676. Назначенные для Одесскаго порта два диспашера, изъ корабельныхъ маклеровъ, должны быть испытуемы въ знаніи всѣхъ правилъ, обрядовъ и узаконеній до должности диспашера касающихся, какъ россійскихъ, такъ и тѣхъ государствъ, съ коими Россія имѣетъ торговыя сношенія. Испытаніе сіе производится въ общемъ присутствіи отдѣленія коммерческаго совѣта и биржеваго комитета. На сей конецъ, по усмотрѣнію отдѣленія, могутъ быть приглашаемы, кромѣ членовъ онаго, еще нѣкоторые изъ знатнѣйшихъ купцовъ, болѣе другихъ привозною и отвозною торговлею занимающіеся, также находя-

щійся въ должности диспашеръ и директоры страховыхъ компаній, въ Одессѣ существующихъ. Диспашеры утверждаются въ должности такимъ же порядкомъ, какъ и биржевые маклеры.

2677. Для утвержденія диспашей получаетъ диспашеръ отъ коммерческаго суда печать, изображающую государственный гербъ, съ русскою надписью: „диспашеръ Одесскаго порта NN“.

2678. Диспашеры въ дѣйствіяхъ своихъ по должности подчиняются портовой таможнѣ; но вообще состоятъ въ вѣдѣніи отдѣленія коммерческаго совѣта.

2679. Диспаши пишутся на пятнадцатикопѣечной гербовой бумагѣ, а буде потребуется листъ большаго формата, на девяностокопѣечной крѣпостной бумагѣ, и утверждаются подписью диспашера, съ приложеніемъ его печати. Документы сіи, по желанію участвующихъ, могутъ быть писаны на россійскомъ и иностранномъ языкахъ. См. прим. къ ст. 796.

2680. За труды диспашеру, по составленію диспаши и вообще по разсчисленію аварій, назначается полпроцента съ объявленной цѣны корабля, фрахта или груза. Плата сія означается въ диспашахъ и получается отъ сдѣлавшаго порученіе.

2681. Вышеозначенная плата (ст. 2680), такъ же какъ и опредѣленная въ статьѣ 2622 сего устава за продажу корабля и аварійныхъ товаровъ, можетъ быть измѣнена съ общаго согласія купечества, по представленію отдѣленія коммерческаго совѣта, главнымъ начальствомъ Новороссійскаго края.

2682. Жалобы на диспашеровъ приносятся таможнѣ, которою обслѣдываются, и, вмѣстѣ съ протоколомъ слѣдствія, препровождаются въ отдѣленіе коммерческаго совѣта; въ важныхъ же и спорныхъ дѣлахъ представляются на разрѣшеніе коммерческаго суда, который въ случаѣ наложенія на диспашера взысканія, отсылаетъ взысканныя деньги въ биржевой комитетъ, для составленія капитала въ пособіе престарѣлымъ диспашерамъ и ихъ семействамъ. Но если коммерческій судъ найдетъ необходимымъ удалить обвиненнаго диспашера отъ должности, то, увѣдомивъ отдѣленіе, въ тоже время представляетъ свое рѣшеніе на утвержденіе новороссійскаго и бессарабскаго генералъ-губернатора. Когда рѣшеніе будетъ утверждено, диспашеръ удаляется отъ должности, и отдѣленіе совѣта распоряжается о замѣщеніи удаленнаго другимъ по порядку, для диспашеровъ назначенному.

2683. Бракованіе товаровъ, какъ отпускныхъ, такъ и привозныхъ, при Одесскомъ портѣ вовсѣ отмѣняется, съ тѣмъ однако, чтобы изъ отправляемыхъ за границу безъ брака товаровъ тѣ, которые могутъ подлежать клейменію, непремѣнно имѣли клейма продавцовъ, и чтобы, для сохраненія и явственности такихъ клеймъ, приняты были, со стороны торгующихъ, надлежащія предосторожности. За симъ послѣ 20 іюля 1848 года, назначеніе особыхъ браковщиковъ признается въ Одессѣ не нужнымъ.

2684. Но такъ какъ купцамъ, таможнѣ, коммерческому суду или другому мѣсту можетъ встрѣчаться надобность, по спорамъ или другимъ какимъ бы то ни было обстоятельствамъ, свидѣтельствовать и

оцѣнивать какіе либо товары, или же опредѣлять качество оныхъ, то для сего Одесскій биржевой комитетъ избираетъ четырехъ способнѣйшихъ изъ биржевыхъ маклеровъ: двухъ для россійскихъ и двухъ для заграничныхъ товаровъ, и списокъ симъ лицамъ вноситъ въ общее присутствіе отдѣленія коммерческаго совѣта, которое по собраніи нужныхъ справокъ на биржѣ, или же безъ особыхъ справокъ, въ случаѣ общей извѣстности избранныхъ комитетомъ лицъ, назначаетъ ихъ, подъ названіемъ биржевыхъ экспертовъ, къ отправленію вышеозначенныхъ обязанностей. Они утверждаются въ семъ званіи Одесскимъ военнымъ губернаторомъ, который, по утвержденіи, увѣдомляетъ о томъ отъ себя коммерческій судъ и таможню и даетъ знать отдѣленію коммерческаго совѣта, а купцы извѣщаются особо листомъ, выставляемымъ въ биржевомъ залѣ. См. прим. къ ст. 852.

2685. Для оцѣнки убытковъ отъ аварій, въ Одесскомъ портѣ должны быть назначаемы, по выбору мѣстныхъ кораблехозяевъ и шкиперовъ, два постоянные присяжные эксперта изъ такихъ корабельныхъ маклеровъ, которые сами были шкиперами торговыхъ судовъ.

2686. Одесскіе биржевые эксперты, сверхъ печатей, выдаваемыхъ имъ отъ Одесскаго коммерческаго суда, по званію биржевыхъ маклеровъ, получаютъ отъ онаго, собственно по должности биржевыхъ экспертовъ, особую печать съ государственнымъ гербомъ и съ надписью: „Одесскій биржевой экспертъ".

2687. Биржевые эксперты подчинены биржевому комитету, подъ надзоромъ отдѣленія совѣта.

2688. Плата биржевымъ экспертамъ, за опредѣленіе качества товаровъ, и вообще за каждое освидѣтельствованіе ихъ (expertise), полагается, впредь до усмотрѣнія, не менѣе пяти рублей серебромъ, если свидѣтельствуется малая часть товаровъ, напримѣръ цѣною только на тысячу рублей серебромъ, и не болѣе десяти рублей серебромъ, когда свидѣтельствуется большое количество товаровъ. Свидѣтельства (expertises) пишутся на гербовой двадцатикопѣечнаго достоинства бумагѣ, и утверждаются подписями обоихъ биржевыхъ экспертовъ, какъ для россійскихъ, такъ и для заграничныхъ товаровъ. См. прим. къ ст. 796.

2689. Вышеозначенная плата (ст. 2688), за освидѣтельствованіе товаровъ и опредѣленіе ихъ качества можетъ быть измѣняема, по представленію биржеваго купеческаго общества биржевому комитету, общимъ присутствіемъ отдѣленія коммерческаго совѣта, съ утвержденія главнаго Новороссійскаго начальства.

ГЛАВА ШЕСТАЯ.

О маклерахъ при Нижегородской ярмарочной биржѣ.

2690. При биржѣ состоятъ двадцать пять биржевыхъ маклеровъ. Сверхъ того, биржевой комитетъ можетъ допускать къ маклерству на биржѣ: а) частныхъ маклеровъ Нижняго Новгорода и другихъ горо-

довъ, и б) маклеровъ с.-петербургской и московской биржъ, въ случаѣ пріѣзда ихъ на ярмарку и когда первые представятъ отъ своихъ начальствъ, а послѣдніе отъ своихъ комитетовъ, письменныя дозволенія заниматься маклерствомъ на ярмаркѣ.

2691. Всякій изъ купцовъ или мѣщанъ нижегородскихъ или иногородныхъ, желая быть нижегородскимъ биржевымъ маклеромъ, обязанъ подать о томъ прошеніе въ биржевой комитетъ на гербовой бумагѣ шестидесятикопѣечнаго достоинства и приложить: а) свидѣтельство, подписанное, по крайней мѣрѣ, семью купцами первой и второй гильдій, въ томъ, что онъ поведенія честнаго и трезваго и свѣдущъ въ дѣлахъ торговыхъ; б) свой паспортъ, и в) свидѣтельство отъ городской думы или магистрата, гдѣ записанъ, что къ занятію должности биржеваго ярмарочнаго маклера препятствій нѣтъ, также, что подъ конкурсомъ не состоитъ и по суду не былъ признанъ злостнымъ или неосторожнымъ банкротомъ. Когда такихъ кандидатовъ будетъ болѣе двадцати пяти человѣкъ, то биржевой комитетъ, по большинству голосовъ, избираетъ тѣхъ, у кого болѣе свидѣтельскихъ подписей и чьи свидѣтели преимущественно предъ другими заслуживаютъ довѣрія, и представляетъ на утвержденіе начальнику губерніи, а представившихъ о себѣ маклерское свидѣтельство и дозволеніе своего начальства заниматься маклерствомъ на ярмаркѣ, допускаетъ къ тому непосредственно. См. прим. къ ст. 28, 796, 852 и прим. 2 къ ст. 2444.

2692. Нижегородскіе биржевые маклеры опредѣляются въ свое званіе пожизненно или пока пожелаютъ оставаться въ немъ; но должность свою исправляютъ только въ теченіи ярмарки, и во время оной не должны производить торговыхъ дѣлъ на свой счетъ. Посему они: а) не обязываются брать, по званію ярмарочнаго маклера, торговаго третьей гильдіи свидѣтельства, если не состоятъ уже въ купечествѣ; б) не освобождаются отъ выбора въ городскія должности по городу, гдѣ записаны, и в) могутъ въ томъ городѣ заниматься торговыми дѣлами на свой счетъ и для того обязаны вести купеческія книги.

2693. Маклерамъ нижегородской ярмарочной биржи не запрещается записывать торги и заключать маклерскія записки на имя всѣхъ сословій, торговлю на ярмаркѣ производящихъ. См. прим. 1 къ ст. 2508.

2694. Плата биржевымъ маклерамъ на ярмаркѣ опредѣляется по четверти процента съ продавца и покупщика. Если торговая сдѣлка будетъ превышать сумму тридцать тысячъ рублей, то куртажъ маклеру, какъ съ продавца, такъ и съ покупателя, полагается по одной восьмой процента.

2695. Куртажъ платится маклеру по пріемѣ наличнаго товара или по подписаніи контракта по контрактнымъ закупкамъ, но во всякомъ случаѣ до окончанія ярмарки.

2696. Нижегородскій биржевой маклеръ можетъ уѣзжать съ нижегородской ярмарки до окончанія ея, но за пять дней до отѣзда долженъ увѣдомить о томъ биржевой комитетъ и получить отъ него дозволеніе; о такихъ маклерахъ, за три дня до выѣзда ихъ выставляется на биржѣ объявленіе.

2697. Ярмарочные биржевые маклеры обязаны получаемыя изъ биржеваго комитета маклерскія книги предъявлять въ казенную палату, для внесенія узаконенныхъ гербовыхъ пошлинъ, а по окончаніи ярмарки сдавать тѣ книги въ биржевой комитетъ, который ихъ, а равно и все дѣлопроизводство свое, передаетъ въ контору нижегородскаго ярмарочнаго гостиннаго двора на храненіе и для полученія судебными мѣстами справокъ о дѣлахъ между торгующими.

2698. Биржевой маклеръ, сообщившій старшему маклеру ложное свѣдѣніе, если то доказано будетъ, подвергается денежному взысканію, опредѣленному въ статьѣ 2719.

ГЛАВА СЕДЬМАЯ.

Объ отвѣтственности маклеровъ, биржевыхъ маклеровъ, гофъ-маклеровъ, биржевыхъ нотаріусовъ, корабельныхъ маклеровъ, биржевыхъ аукціонистовъ и диспашеровъ.

ОТДѢЛЕНІЕ ПЕРВОЕ.

Объ отвѣтственности маклеровъ.

2699. Маклеры, изобличенные въ засвидѣтельствованіи или совершеніи актовъ, отъ имени лицъ отсутствующихъ, безъ надлежащей отъ нихъ довѣренности, или въ совершеніи или засвидѣтельствованіи акта заднимъ числомъ или, наконецъ, въ подложномъ засвидѣтельствованіи и въ фальшивой запискѣ актовъ въ шнуровую книгу, или въ сокрытіи, истребленіи или умышленной потерѣ книги или части оной, и въ иныхъ подобныхъ подлогахъ, подвергаются за сіе наказаніямъ на основаніи статьи 1300 уложенія о наказаніяхъ. См. прим. къ ст. 291.

2700. Маклеры, которые совершатъ или засвидѣтельствуютъ акты отъ имени лицъ, не имѣющихъ по закону права на совершеніе заключающейся въ сихъ актахъ сдѣлки, или засвидѣтельствуютъ акты безъ надлежащаго удостовѣренія въ подлинности оныхъ или въ тождествѣ лицъ, представляющихъ акты къ сознанію, подвергаются за сіе наказаніямъ на основаніи статьи 1301 уложенія о наказаніяхъ. См. прим. къ ст. 291.

2701. Если маклеръ совершитъ или приметъ къ явкѣ и свидѣтельству какой либо актъ, содержащій въ себѣ распоряженія или выраженія, явно противныя законамъ государственнымъ, или общественному благоустройству, или же вѣрѣ, нравственности и благопристойности, то онъ подвергается за сіе наказаніямъ на основаніи статьи 1302 уложенія о наказаніяхъ. См. прим. къ ст. 291.

2702. За совершеніе или засвидѣтельствованіе акта, надписаннаго не на установленной по цѣнѣ онаго гербовой бумагѣ, а также за допущеніе писать или акцептовать векселя вовсе безъ употребленія гербовой бумаги, маклеры подвергаются взысканіямъ на основаніи статьи 1303 уложенія о наказаніяхъ. См. прим. къ ст. 291.

2702. За совершеніе торговой записки безъ соблюденія постановленныхъ правилъ, когда отъ сего произойдутъ споры между покупщикомъ и продавцомъ, маклеръ подвергается наказанію на основаніи статьи 1304 уложенія о наказаніяхъ. См. прим. къ ст. 291.

2704. Маклеры, за повышеніе платы за труды свои, сверхъ установленной закономъ, подвергаются, сверхъ возвращенія излишне взятыхъ ими денегъ, взысканіямъ и наказанію на основанію статьи 1305 уложенія о наказаніяхъ. См. прим. къ ст. 291.

2705. Маклеръ изобличенный въ принятіи къ запискѣ акта, въ коемъ заключаются условія о продажѣ, или куплѣ, или залогѣ отъ одного лица другому недвижимаго имѣнія, или въ неправильномъ веденіи своихъ книгъ, или во внесеніи въ оныя актовъ, коихъ записка маклерамъ воспрещена, или напротивъ, въ невнесеніи актовъ, слѣдующихъ къ запискѣ, подвергается за сіе отрѣшенію отъ должности. Когдажъ онъ, при запискѣ актовъ въ книги, будетъ оставлять большія пустыя между статьями мѣста, или цѣлыя страницы или листы, то за сіе, буде онъ не заявитъ о томъ своевременно надлежащему начальству, подвергается наказанію на основаніи статьи 1306 уложенія о наказаніяхъ. См. прим. къ ст. 291.

2706. За производство торга на собственный счетъ, или же по комиссіямъ и участкамъ въ торговыхъ товариществахъ, маклеры подвергаются взысканіямъ и наказанію на основаніи статьи 1307 уложенія о наказаніяхъ. См. прим. къ ст. 291.

2707. За самовольную отлучки изъ города или отъ мѣста, гдѣ маклеръ исправляетъ свою должность, и за просрочку отпусковъ онъ подвергается взысканіямъ и наказанію на основаніи правилъ, изложенныхъ въ статьѣ 1308 уложенія о наказаніяхъ. См. прим. къ ст. 291.

2708. За непредставленіе въ надлежащій срокъ, при рапортахъ въ казенныя палаты, ежемѣсячныхъ вѣдомостей о количествѣ и свойствѣ какъ записанныхъ, такъ и протестованныхъ векселей и обязательствъ, съ означеніемъ нумера, коимъ законченъ каждый мѣсяцъ, маклеры подвергаются взысканію и наказанію на основаніи статьи 1309 уложенія о наказаніяхъ. См прим. къ ст. 291.

2709. За промедленіе въ ежемѣсячной отсылкѣ въ надлежащія присутственныя мѣста денегъ, взимаемыхъ въ пользу городскихъ доходовъ при засвидѣтельствованіи и явкѣ актовъ, маклеры подвергаются взысканію и наказанію на основаніи статьи 1310 уложенія о наказаніяхъ. См. прим. къ ст. 291.

2710. Маклеръ, который вовсе не отошлетъ означенныхъ въ предшедшей статьѣ 2709 денегъ, или удержитъ часть оныхъ, сверхъ возвращенія удержаннаго, подвергается взысканіямъ и наказаніямъ на основаніи правилъ, изложенныхъ въ статьѣ 1311 уложенія о наказаніяхъ. См. прим. къ ст. 291.

ОТДѢЛЕНІЕ ВТОРОЕ.

Объ ответственности биржевыхъ маклеровъ, гофъ-маклеровъ, биржевыхъ нотаріусовъ и корабельныхъ маклеровъ.

2711. Биржевой маклеръ, изобличенный въ производствѣ торга или заграничныхъ денежныхъ и вексельныхъ сборовъ самъ или чрезъ кого другаго, на свой счетъ или по коммисіямъ или участкамъ въ торговыхъ товариществахъ, подвергается за сіе взысканіямъ и наказаніямъ на основаніи статьи 1312 уложенія о наказаніяхъ.

2712. За посредничество къ заключенію торга между лицами, не имѣщими права на тотъ торгъ, биржевой маклеръ подвергается наказанію на основаніи статьи 1313 уложенія о наказаніяхъ.

2713. За невписаніе въ шнуровую, отъ департамента внѣшней торговли выдаваемую книгу, въ надлежащій срокъ, торговой сдѣлки, по которой выданы записки, биржевой маклеръ подвергается взысканіямъ и наказанію на основаніи статьи 1314 уложенія о наказаніяхъ. См. прим. къ ст. 768.

2714. Биржевой маклеръ, который позволитъ кому либо изъ людей къ тому неопредѣленныхъ, заниматься маклерствомъ подъ его именемъ, подвергается за сіе взысканію и наказанію на основаніи статьи 1315 уложенія о наказаніяхъ.

2715. За преждевременную огласку торговой сдѣлки противъ воли продавца или покупателя, биржевой маклеръ подвергается взысканію и наказанію на основаніи статьи 1316 уложенія о наказаніяхъ.

2716. За взятіе куртажа выше установленнаго, биржевой маклеръ подвергается взысканію и наказанію на основаніи правилъ, изложенныхъ въ статьѣ 1317 уложенія о наказаніяхъ.

2717. За неправильное веденіе книгъ, данныхъ для записки торговыхъ сдѣлокъ, биржевой маклеръ подвергается наказаніямъ на основаніи правилъ, изложенныхъ въ статьѣ 1318 уложенія о наказаніяхъ.

2718. Биржевой маклеръ, который утратитъ повѣренныя ему отъ торгующихъ деньги или векселя и не удовлетворитъ своего вѣрителя, подвергается наказаніямъ на основаніи правилъ, изложенныхъ въ статьѣ 1319 уложенія о наказаніяхъ.

2719. За непредставленіе гофъ маклеру въ свое время свѣдѣній о цѣнахъ товаровъ, о денежномъ и вексельномъ курсѣ и т. п., биржевой маклеръ подвергается взысканіямъ на основаніи статьи 1320 уложенія о наказаніяхъ.

2720. Биржевые маклеры отрѣшаются отъ должности, сверхъ другихъ по законамъ наказаній:

1) За недонесеніе тому отъ кого имѣли порученіе, о извѣстномъ имъ ко вреду его, обманѣ.

2) За фальшивую записку въ маклерской книгѣ.

3) За утрату книги, если не будетъ доказано, что сія утрата произошла не отъ небреженія и не по умыслу, а отъ случайной причины.

4) За непредставленіе къ назначенному сроку маклерской книги за истекшій годъ въ то мѣсто, изъ коего оная выдана.

5) За невыдачу договаривающимся надлежащей записки установленнымъ порядкомъ, немедленно послѣ заключенія торговой сдѣлки. Присемъ съ нихъ взыскиваются деньги за гербовую бумагу.

Примѣчаніе. Маклеръ отрѣшается отъ должности, если будетъ получено достовѣрное свѣдѣніе о преступленіи, лишающемъ его общественнаго довѣрія.

2721. Гофъ-маклеры за упущенія, означенныя въ предшедшихъ статьяхъ 2711—2720, а также и за недонесеніе начальству о всякомъ необыкновенномъ въ кругѣ ихъ должности случаѣ, изъ котораго можно предвидѣть утрату казеннаго интереса, или о распространившихся на биржѣ какихъ либо слухахъ, вредныхъ торговлѣ или же о дошедшемъ до нихъ свѣдѣніи, что отправляетъ маклерскую должность лицо, не имѣющее на то права, подвергаются взысканіямъ или наказаніямъ на основаніи правилъ, изложенныхъ въ статьѣ 1323 уложенія въ наказаніяхъ.

2722. Биржевые нотаріусы, за упущенія и злоупотребленія по исправляемой ими должности, подвергаются взысканіямъ и наказаніямъ по правиламъ, опредѣленнымъ въ статьѣ 1324 уложенія о наказаніяхъ.

2723. Корабельные маклеры, за нарушеніе общихъ обязанностей маклеровъ, подвергаются взысканіямъ и наказаніямъ на основаніи правилъ, изложенныхъ въ статьѣ 1325 уложенія о наказаніяхъ.

2724. Опредѣляемыя съ биржевыхъ маклеровъ, гофъ-маклеровъ, биржевыхъ нотаріусовъ и корабельныхъ маклеровъ денежныя взысканія поступаютъ въ кассу биржеваго комитета и употребляются, предписаннымъ для сего порядкомъ, въ пособіе престарѣлымъ или за болѣзнію уволеннымъ бѣднымъ биржевымъ маклерамъ, гофъ-маклерамъ, биржевымъ нотаріусамъ, корабельнымъ маклерамъ и семействамъ ихъ.

2725. Въ случаѣ, когда биржевой маклеръ, гофъ-маклеръ, биржевой нотаріусъ или корабельный маклеръ, по несостоятельности къ платежу долговъ, подлежатъ заключенію въ тюрьмѣ, они удаляются отъ должности, хотя и могутъ впослѣдствіи быть снова опредѣлены въ оную, если получатъ аттестаты, что впали въ несостоятельность невинно.

ОТДѢЛЕНІЕ ТРЕТІЕ.

Объ ответственности биржевыхъ аукціонистовъ.

2726. Биржевой аукціонистъ, изобличенный въ производствѣ торга непосредственно, или чрезъ кого либо другаго, подвергается за сіе наказанію на основаніи статьи 1328 уложенія о наказаніяхъ.

2727. Биржевой аукціонистъ, изобличенный въ покупкѣ товара, продаваемаго съ аукціона, для себя и родственниковъ или по чьему либо порученію, подвергается наказаніямъ на основаніи статьи 1329 уложенія о наказаніяхъ.

2728. Биржевой аукціонистъ, за стачку съ однимъ или нѣсколькими покупателей, за продажу безъ торга чего либо изъ назначеннаго

въ продажу съ аукціона, за другія потворства въ пользу однихъ покупателей и къ убытку другихъ, или тѣхъ, кои вещи продаются, а равно и за недонесеніе о извѣстной ему стачкѣ между покупателями, подвергается наказаніямъ на основаніи статьи 1330 уложенія о наказаніяхъ.

2729. За неявку биржеваго аукціониста въ свою очередь на аукціонъ, безъ особыхъ законныхъ къ тому причинъ, онъ подвергается взысканіямъ и наказанію на основаніи статьи 1331 уложенія о наказаніяхъ.

2730. За невѣрное противъ росписи объявленіе назначенныхъ въ продажу товаровъ, виновный въ томъ биржевой аукціонистъ, если будетъ доказано, что онъ сдѣлалъ съ намѣреніемъ, подвергается наказанію на основаніи статьи 1332 уложенія о наказаніяхъ.

2731. За утрату данной биржевому аукціонисту отъ правительства книги, онъ подвергается наказаніямъ на основаніи правилъ, изложенныхъ въ статьѣ 1333 уложенія о наказаніяхъ.

2732. Биржевой аукціонистъ, который не внесетъ въ книгу записки на проданный товаръ, подвергается за сіе взысканію на основаніи статьи 1334 уложенія о наказаніяхъ.

2733. За невнесеніе въ книгу росписи товаровъ, виновные въ томъ биржевые аукціонисты подвергаются взысканіямъ или наказанію на основаніи статьи 1335 уложенія о наказаніяхъ.

2734. За нарушеніе въ чемъ либо аукціоннаго порядка, биржевой аукціонистъ подвергается взысканіямъ или наказанію на основаніи статьи 1336 уложенія о наказаніяхъ.

2735. За всѣ прочія нарушенія обязанностей биржевыми аукціонистами, въ предшедшихъ статьяхъ 2723—2734 не поименованныя, они подвергаются наказаніямъ и взысканіямъ на основаніи статьи 1337 уложенія о наказаніяхъ.

2736. За преступленіе, лишающее общаго довѣрія, аукціонистъ отрѣшается отъ должности, коль скоро оно сдѣлается извѣстнымъ.

2737. Должности биржевыхъ аукціонистовъ, по представленію гофъ-маклера, поручаются для временнаго исправленія биржевымъ маклерамъ съ полнымъ правомъ аукціониста; но они обязаны удѣлять изъ аукціоннаго куртажа третью часть на содержаніе удаленныхъ аукціонистовъ, впредь до ихъ отрѣшенія или возстановленія въ прежнее званіе.

2738. Пени налагаются на аукціонистовъ и отрѣшаются они по предписанію департамента внѣшней торговли. Обслѣдованія проступковъ ихъ по должности производятся таможнею, и представляется на окончательное рѣшеніе того же департамента. См. прим. къ ст. 738.

2739. Взысканныя съ биржевыхъ аукціонистовъ за нарушеніе ихъ обязанностей деньги поступаютъ въ биржевой комитетъ для составленія капитала, назначеннаго въ пособіе престарѣлымъ и уволеннымъ по болѣзни биржевымъ аукціонистамъ и семействамъ ихъ.

ОТДѢЛЕНІЕ ЧЕТВЕРТОЕ.

Объ ответственности диспашеровъ.

2740. Диспашеръ, изобличенный въ производствѣ торга или же въ участіи въ собственности или грузѣ кораблей и въ какихъ либо купеческихъ дѣлахъ, подвергается наказанію на основаніи статьи 1339 уложенія о наказаніяхъ.

2741. За неупотребленіе установленной бумаги для написанія диспаши, диспашеръ, кромѣ взысканія денегъ, слѣдующихъ за гербовую бумагу, подвергается взысканію или наказанію на основаніи статьи 1340 уложенія о наказаніяхъ.

2742. Если диспашеръ помѣститъ аварію въ непринадлежащій ей по правиламъ, для сего постановленнымъ, разрядъ, то подвергается за сіе взысканіямъ или наказанію на основаніи статьи 1341 уложенія о наказаніяхъ.

2743. За сборъ аварійныхъ денегъ безъ особаго порученія, диспашеръ подвергается взысканіямъ или наказанію на основаніи статьи 1342 уложенія о наказаніяхъ.

2744. За доказанный неправильный разсчетъ и учетъ въ данной диспашѣ, диспашеръ подвергается взысканію или наказанію на основаніи статьи 1343 уложенія о наказаніяхъ.

2745. Диспашеръ, который промедлитъ въ дачѣ диспаши долѣе опредѣленнаго на сіе шестинедѣльнаго срока, за исключеніемъ лишь случая, когда остановка къ тому будетъ отъ самихъ участвующихъ въ аваріи, при объявленіи ими товаровъ въ таможнѣ, подвергается взысканію на основаніи статьи 1344 уложенія о наказаніяхъ.

2746. Полагаемыя съ диспашеровъ денежныя взысканія поступаютъ въ биржевой комитетъ и назначаются въ пособіе престарѣлымъ и отставленнымъ по болѣзни диспашерамъ и ихъ семействамъ.

РАЗДѢЛЪ ЧЕТВЕРТЫЙ.

О торговыхъ мѣрахъ и вѣсахъ.

ГЛАВА ПЕРВАЯ.

Общія положенія.

2747. Въ Россійской Имперіи употребляются россійскіе мѣры и вѣсъ, какъ-то: сажень, аршинъ и футъ; пудъ и фунтъ; аптекарскій фунтъ, съ подраздѣленіемъ онаго; ведро и штофъ, съ подраздѣленіемъ перваго на десять частей; четверть и четверикъ съ ихъ подраздѣленіемъ, — во всѣхъ дѣлахъ казенныхъ, сдѣлкахъ частныхъ, торговыхъ, заграничныхъ и внутреннихъ, въ куплѣ и продажѣ, при измѣреніи земли, при постройкахъ, заготовленіи лѣса и вообще, гдѣ только упо-

требленіе мѣры и вѣса нужнымъ быть можетъ. Система россійскихъ мѣръ и вѣсовъ при семъ приложена.

Примѣчаніе 1. Съ 1-го января 1845 года во всѣхъ частяхъ Имперіи употребляются одни въ сей статьѣ означенные мѣры и вѣсы. Изъ сего дѣлаются слѣдующія исключенія: 1) при межеваніи и вообще при измѣреніи земель въ Западныхъ и Прибалтійскихъ губерніяхъ равномѣрно должны непремѣнно быть употребляемы однѣ россійскія мѣры, но на планахъ и въ межевыхъ актахъ измѣренныя пространства, сверхъ россійскихъ мѣръ, надлежитъ въ тоже время означать и мѣрами мѣстными (моргами, пурными и тонными мѣрами), какъ необходимыми въ случаѣ разрѣшенія земельныхъ споровъ и тяжбъ; 2) мачтовые, корабельные и другіе лѣса и лѣсныя издѣлія могутъ быть приготовляемы, для заграничнаго отпуска, тѣми иностранными мѣрами, которыя введены въ употребленіе; 3) при взиманіи ластовыхъ денегъ оставляется тотъ порядокъ, который соблюдается по таможенной части; 4) какъ ласты, при отпускѣ товаровъ, въ разныхъ портахъ считаются различно по роду товаровъ: то сіе допускается съ тѣмъ, чтобы ласты были исчисляемы не на мѣстные мѣры и вѣсъ, напримѣръ: на лофы, тонны, рижскіе фунты и проч., а на россійскіе; 5) въ Прибалтійскихъ губерніяхъ употребляется хлѣбная мѣра въ двадцать гарнцевъ, и 6) во всѣхъ портовыхъ городахъ Имперіи разрѣшено употребленіе, для сыпучихъ тѣлъ, мѣръ, четырехчетвериковой или осьмины и двухчетвериковой или полуосьмины.

Примѣчаніе 2. Относительно взвѣшиванія золота и серебра и приготовляемыхъ изъ сихъ металловъ издѣлій, изданы особыя правила, изложенныя въ уставѣ ремесленномъ.

Примѣчаніе 3 (по прод. 1863 г.). Въ 1863 году департаментъ горныхъ и соляныхъ дѣлъ переименованъ въ горный департаментъ.

Примѣчаніе 4 (по прод. 1871 г.). Дѣла о вѣсахъ и мѣрахъ переданы изъ горнаго департамента въ департаментъ торговли и мануфактуръ, съ подчиненіемъ вѣдѣнію сего послѣдняго и депо образцовыхъ мѣръ вѣсовъ.

ГЛАВА ВТОРАЯ.

Объ отливкѣ мѣръ и вѣсовъ, выверкѣ и клейменіи оныхъ.

2748. Всѣмъ заведеніямъ, художникамъ и мастерамъ, получившимъ дозволеніе отъ губернскаго начальства и свидѣтельства на гербовомъ листѣ въ девяносто копѣекъ серебромъ, дозволяется приготовлять сажени, аршины, коромысла, гири, мѣры жидкости и емкости. На нихъ возлагается отвѣтственность имѣть заклейменные образцы, для выверки по онымъ изготовляемыхъ ими вѣсовъ, гирь и мѣръ, какъ о семъ въ уставѣ горномъ для казенныхъ горныхъ заводахъ постановлено. Сверхъ того, они должны налагать на приготовляемыя издѣлія собственное фабричное клеймо и представлять оныя въ казенныя палаты, для повѣрки и наложенія установленныхъ клеймъ. См. прим. къ ст. 796.

Примѣчаніе. Малые вѣски съ коромысломъ длиною менѣе шести вершковъ и гирки менѣе одной унціи, употребляемые въ аптекахъ, не подвергаются клейменію.

2749 (по прод. 1871 г.). Вывѣрка и клейменіе вновь приготовленныхъ мѣръ и вѣсовъ производится въ присутствіи казенной палаты, съ приглашеніемъ къ тому пробирера мѣстной пробирной палатки, или архитектора, или землемѣра, въ видѣ эксперта. Казенныя палаты снабжаются потребными для сего клеймами по распоряженію департамента торговли и мануфактуръ, на счетъ государственнаго казначейства.

Примѣчаніе. 1. Повѣрка и клейменіе мѣръ и вѣсовъ въ С.-Петербургѣ производится не въ казенной палатѣ, а въ городской распорядительной думѣ, въ присутствіи члена казенной палаты и пробирера, въ видѣ эксперта. Сіе изъятіе можетъ быть распространено на Москву, Ригу и на другіе болѣе многолюдные торговые города, по представленію о томъ мѣстныхъ начальствъ и по соглашенію министерствъ внутреннихъ дѣлъ и финансовъ.

Примѣчаніе 2. Для устраненія могущихъ встрѣтиться спорныхъ случаевъ на счетъ точности вывѣрки мѣръ и вѣсовъ, налагаются на нихъ, сверхъ казеннаго, и городскія клейма, безъ всякой особой платы за приложеніе сихъ послѣднихъ.

2750. Вывѣрка и клейменіе вновь приготовленныхъ мѣръ и вѣсовъ, кромѣ губернскаго города, производится по мѣрѣ надобности и въ уѣздныхъ городахъ, съ разрѣшенія начальниковъ губерній, и по высылкѣ туда подлежащихъ клеймъ, возлагается на обязанность городскихъ думъ, или ратушъ и магистратовъ. См. прим. къ ст. 852.

Примѣчаніе 1 (по прод. 1868 г.). За упраздненіемъ магистратовъ и судебныхъ ратушъ (см. выше ст. 28, примѣч. по сему прод.), вывѣрка, клейменіе, и повѣрка мѣръ и вѣсовъ возлагается на городскія думы.

Примѣчаніе 2 (по прод. 1871 г.). Тамъ, гдѣ введено въ дѣйствіе городовое положеніе 16 (28) іюня 1870 года (общ. учр. губ. особ. прил. по сему прод.), клейменіе мѣръ и вѣсовъ, въ тѣхъ случаяхъ, когда, на основаніи сей (2750) статьи, оно возлагается на городскія учрежденія, производится городскими управами.

2751. За наложеніе каждаго клейма на вновь приготовленныхъ вѣсахъ и мѣрахъ взимается слѣдующій сборъ: съ вѣсовъ — съ вѣги или коромысла, поднимающаго болѣе пяти пудовъ, одинъ рубль шестьдесятъ копѣекъ серебромъ; съ коромысла, поднимающаго менѣе пяти и болѣе одного пуда, сорокъ копѣекъ; съ меньшихъ коромыслъ тридцать копѣекъ; съ безмѣна особаго устройства, допущеннаго 2790 статьею, тридцать копѣекъ серебромъ; съ гирь: пятипудовой сорокъ копѣекъ; четырехпудовой тридцать копѣекъ; двухпудовой двадцать копѣекъ; пудовой пятнадцать копѣекъ; полупудовой десять копѣекъ; десятифунтовой девять копѣекъ; пятифунтовой восемь копѣекъ; трехфунтовой семь копѣекъ; двухфунтовой шесть копѣекъ; фунтовой пять копѣекъ; съ малыхъ гирь, за каждую безъ различія, по три копѣйки; и съ аптекарскаго фунта со всѣми подраздѣленіями, рубль серебромъ;

съ мѣръ жидкостей — съ ведра двадцать пять копѣекъ; полведра пятнадцать копѣекъ; четверть ведра десять копѣекъ; одной десятой или десяти чарокъ десять копѣекъ; одной двадцатой или пяти чарокъ пять копѣекъ; одной пятидесятой или двухъ чарокъ четыре копѣйки; одной сотой или одной чарки три копѣйки; съ мѣръ сыпучихъ тѣлъ—съ мѣры восьмичетвериковой или четверти два рубля серебромъ; съ четырехчетвериковой или получетверти (осьмины) рубль серебромъ; съ двухчетвериковой или полуосьмины въ портовыхъ городахъ, по семидесяти пяти копѣекъ серебромъ; съ четверика пятьдесятъ копѣекъ; полчетверика тридцать пять копѣекъ; четвертки двадцать копѣекъ; осьмушки или гарница десять копѣекъ; полуосьмушки или полугарница пять копѣекъ; двадцатигарнцевой мѣры, въ прибалтійскихъ губерніяхъ, рубль двадцать пять копѣекъ серебромъ; съ мѣръ длины—съ сажени двадцать копѣекъ; аршина семь копѣекъ и фута три копѣйки серебромъ; съ деревянныхъ саженныхъ и полусаженныхъ станковъ, употребляемыхъ въ С.-Петербургѣ на дровяныхъ дворахъ, для мѣры дровъ, съ каждаго станка по двадцати копѣекъ серебромъ.

Примѣчаніе 1. Отмѣнено по прод. 1871 г.

Примѣчаніе 2. Въ случаѣ, если будутъ представляемы къ повѣркѣ и заклейменію одни аптекарскіе фунты безъ подраздѣленій, или одни подраздѣленія аптекарскаго фунта безъ самаго того фунта, то взимается пошлина въ половину противъ назначенной на клейменіе сего фунта съ подраздѣленіями, не обращая затѣмъ вниманія, всѣ ли вообще подраздѣленія фунта представляются къ заклейменію, или только часть оныхъ. За вывѣрку и клейменіе унцовыхъ разновѣсовъ въ коробочкахъ, представляемыхъ къ тому департаментомъ казенныхъ врачебныхъ заготовленій, взимается пошлины по двадцати копѣекъ серебромъ.

Примѣчаніе 3. Сборъ за наложеніе клеймъ на вновь приготовленныхъ вѣсахъ и мѣрахъ взимается сполна въ пользу городовъ, распространяясь въ равной мѣрѣ и на тѣ изъ нихъ, въ коихъ оный производился различно по особымъ о городскихъ доходахъ и расходахъ положеніямъ. Изъ сбора сего должна быть отдѣляема, по мѣрѣ дѣйствительной надобности, нужная сумма на наемъ мастера и другіе при повѣркѣ и клейменіи расходы.

Примѣчаніе 4. За представленіе къ клейменію невѣрныхъ вѣсовъ, гирь и мѣръ взимается, въ пользу городовъ, половинная пошлина, за клейменіе положенная; издѣлія же сіи, оказавшіяся невѣрными, не подвергая излому, возвращаются принесшимъ оныя.

Примѣчаніе 5 (по прод. 1868 г.). Въ статьяхъ 2751, 2768 и 2780 сего устава выраженіе „одна пятидесятая часть ведра (четверть штофа или двѣ чарки)“, повелѣно замѣнить словами: одна сороковая часть ведра „(четверть штофа или двѣ съ половиною чарки)“. За клейменіе сей мѣры установляется плата въ четыре копѣйки.

ГЛАВА ТРЕТІЯ.

О надзорѣ за употребленіемъ законныхъ мѣръ и вѣсовъ, повѣркѣ и свидѣтельствѣ оныхъ.

2752. Правила о повсемѣстной вѣрности мѣръ и вѣсовъ имѣютъ быть повсюду исполняемы и наблюдаемы самимъ дѣйствіемъ, безъ малѣйшаго упущенія.

2753. Надзора за употребленіемъ законныхъ мѣръ и вѣсовъ возлагается на обязанность въ городахъ городской, а въ уѣздахъ земской и сельской полицій. См. прим. къ ст. 677.

2754. Чины городской и земской полиціи, на коихъ возложена обязанность имѣть надзоръ за употребленіемъ мѣръ и вѣсовъ и производить освидѣтельствованіе и повѣрку оныхъ, а также наблюдать за выдѣлкою стеклянной посуды узаконенной мѣры и съ установленными знаками (ст. 2770 и слѣд.), подвергаются за неисполненіе сей обязанности удаленію отъ должностей. См. прим. къ ст. 677.

2755. Губернскія судебныя мѣста, городовые магистраты, сельскія расправы, коммерческіе и другіе отдѣльные суды, думы и ратуши, биржевые комитеты и торговыя депутаціи, маклеры и нотаріусы, браковщики и мѣрщики, землемѣры и архитекторы, а равно всѣ мѣста и лица, дѣлающія заготовленія для казны, должны имѣть, поколику до нихъ касаться можетъ, наблюденіе, чтобъ во всѣхъ дѣлахъ, актахъ, торговыхъ сдѣлкахъ, при измѣреніи земель, постройкахъ и проч., употребляемы были одни только россійскіе вѣсы и мѣры, на точномъ основаніи правилъ, въ семъ раздѣлѣ изложенныхъ. См. прим. къ ст. 291 и 2750.

Примѣчаніе (по прод. 1871 г.). Тамъ, гдѣ введено въ дѣйствіе городовое положеніе $\frac{16}{28}$ іюня 1870 года (общ. учр. губ., особ. прил., по сему прод.), возложенныя на городскія думы обязанности по наблюденію за вѣрностью употребляемыхъ въ торговлѣ вѣсовъ и мѣръ исполняются городскими управами.

2756. Для удостовѣренія, не употребляются ли вѣсы и мѣры не клейменныя или невѣрныя, главныя мѣстныя начальства обязаны учреждать, по временамъ, внезапныя повѣрки вѣсовъ и мѣръ, находящихся въ обращеніи въ гостиныхъ дворахъ, рядахъ и рынкахъ, магазинахъ, лавкахъ и мастерскихъ.

2757. Внезапная повѣрка вѣсовъ и мѣръ производится чрезъ торговыя депутаціи (ст. 278), а гдѣ ихъ нѣтъ, чрезъ особо назначенныхъ членовъ городскихъ думъ, магистратовъ или ратушъ, по распоряженію начальства. См. прим. къ ст. 2570 и 2755.

Примѣчаніе. Установленныя статьями 2756 и 2757 внезапныя повѣрки мѣръ и вѣсовъ, въ разныхъ товарныхъ помѣщеніяхъ, чрезъ торговыхъ депутатовъ и членовъ городскихъ присутственныхъ мѣстъ, распространяется и на тѣ изъ непринадлежащихъ откупу заведеній, въ которыхъ предоставлено право продажи акцизныхъ питей.

2758. Повѣряющіе обязаны наблюдать: имѣютъ ли употребляемые мѣры и вѣсы надлежащія клейма, вѣрны ли они, и не употребляется

ли фальшивыхъ приемъ должно быть обращено вниманіе, при вѣсахъ, не только на гири, но и на самыя коромысла.

2759. Вѣсы и мѣры, показывающіе уменьшеніе противъ должнаго, отбираются у хозяина ихъ; гири же тяжеловѣсныя могутъ быть исправлены уменьшеніемъ въ нихъ вѣса. Наложеніе на маловѣсныя гири колецъ или другихъ прибавочныхъ вещей строго воспрещается.

2760. Повѣрка производится на самыхъ мѣстахъ, съ избѣжаніемъ всякой значительной остановки въ занятіяхъ хозяевъ. Мѣры и вѣсы безъ клеймъ, или невѣрные, отбираются, опечатываются печатями повѣряющихъ лицъ и самого хозяина, и вмѣстѣ съ постановленіемъ о невѣрности ихъ актомъ слѣдователей, отсылаются въ то судебное мѣсто, которое будетъ разсматривать самый поступокъ обвиняемаго лица. По приговору сего мѣста, невѣрные вѣсы и мѣры должны подлежать уничтоженію.

2761. Для производства надлежащаго сличенія, городскія думы, а гдѣ ихъ нѣтъ, магистраты или ратуши, снабжаютъ себя, на счетъ городовъ и мѣстечекъ, двумя экземплярами законныхъ клейменыхъ мѣръ и вѣсовъ слѣдующихъ видовъ: а) сажени, аршина и фута, б) ведра, в) штофа, г) четверика, д) гарица е) гирь: фунтовой съ разновѣсомъ, особыхъ въ два, три, пять, десять и двадцать фунтовъ. въ одинъ, два, четыре и пять пудъ, ж) аптекарскаго фунта; сверхъ того вѣрными коромыслами. Одинъ экземпляръ остается въ присутствіи, а другой употребляется при повѣркѣ на мѣстахъ. См. прим. къ ст. 2750 и 2755.

Пункт а) статьи 2761 изложенъ согласно прод. 1871 года.

2762. Главныя мѣстныя начальства, учредивъ внезапную вѣсовъ и мѣръ повѣрку, наблюдаютъ какъ за исполненіемъ оной, такъ за вѣрностію образцовъ и распоряжаются о повѣркѣ оныхъ. См. прим. къ ст. 2750 и 2775.

2763. Законными по приготовленію вѣсами и мѣрами признаются: а) отлитые на казенныхъ заводахъ ведра и четверики, съ ихъ подраздѣленіями, и разнаго рода гири; б) отмѣненъ по прод. 1871 г.; в) на основаніи правилъ, опредѣленныхъ въ предшедшихъ статьяхъ 2748 и 2749, и статьи 1361 устава горнаго, приготовленные, на частныхъ заведеніяхъ, художниками и мастерами; вывѣренные и клейменные вѣсы и мѣры; г) исправленные получившими свидѣтельства заведеніями и лицами вѣсы и мѣра прежней выдѣлки, съ наложеніемъ фабричнаго и казеннаго клейма. Впрочемъ, какъ всѣ сіи вѣсы и мѣры могутъ быть отъ употребленія попорчены, и чрезъ то могутъ потерять первоначальную свою вѣрность, то они не изъемлются отъ общей повѣрки, когда она главнымъ мѣстнымъ начальствомъ учреждена будетъ.

Примѣчаніе. Гири должны быть мѣдныя, чугунныя или желѣзныя; свинцовыя или оловянныя запрещаются.

2764. Всѣ торгующіе и занимающіеся приготовленіемъ издѣлій разнаго рода обязаны непремѣнно имѣть вѣсы и мѣры клейменые, на основаніи статей 2748 и 2749 и правилъ, означенныхъ въ уставѣ горномъ. Не въ домашнемъ быту, и особливо въ деревняхъ, дозволяется употреблять и домашнія мѣры разной формы, съ тѣмъ однако, чтобъ для сличенія оныхъ, въ каждомъ волостномъ правленіи, также у всѣхъ

арендаторовъ и администраторовъ казенныхъ имѣній, находились непремѣнно клейменные вѣсы и мѣры. Равнымъ образомъ, должны быть клейменые вѣсы и мѣры на всѣхъ постоялыхъ дворахъ, въ такъ называемыхъ харчевняхъ и тому подобныхъ заведеніяхъ, гдѣ производится продажа разныхъ предметовъ пріѣзжающимъ, а также на ярмаркахъ, торговыхъ мѣстахъ и базарахъ въ селеніяхъ, гдѣ совершается публичная вунія и продажа.

Примѣчаніе. 1) Принятыя для мѣръ жидкихъ тѣлъ двѣ формы: одна вверху узкая, а внизу широкая, другая цилиндрическая, могутъ быть одинаково употребляемы, смотря по обстоятельствамъ и удобству, лишь бы имѣли надлежащую вмѣстимость. 2) Предоставляется всякому на волю имѣть мѣры для сыпучихъ тѣлъ по желанію, цилиндрическія и четырехугольныя, съ тѣмъ, чтобы были заклеймены и всегда вѣрны. На сей конецъ имѣть, въ депо мѣръ и вѣсовъ, образецъ четырехугольной мѣры. 3) Для сыпучихъ тѣлъ могутъ быть допущены въ торговлѣ деревянныя мѣры, съ желѣзными или мѣдными обручами; но клейма для нихъ должны налагаемы быть, какъ снаружи, такъ и внутри. Для клейменія деревянныхъ мѣръ, казенныя палаты имѣютъ быть снабжены штемпелями нѣсколько въ большемъ размѣрѣ, какъ напр. три четвертыхъ дюйма въ діаметрѣ, домашнія же мѣры могутъ быть деревянныя, съ такими же обручами и изъ другихъ матеріаловъ. 4) Обязанность имѣть заклейменые вѣсы и мѣры не относится къ такимъ предметамъ, которыя продаются или по счету, или мѣрами произвольной величины, какъ напримѣръ квасъ, сбитень и т. п. См. прим. 4 къ ст. 3747.

3785. Всякій покупатель, замѣтивъ, что при продажахъ, гдѣ бы то ни было, употребляются неклейменные или невѣрные вѣсы и мѣры, имѣетъ право принесить на то жалобу мѣстному полицейскому начальству. Подобнаго рода жалобы отнюдь не должны оставаться безъ разсмотрѣнія; напротивъ, мѣстныя начальства обязаны немедленно удовлетворить оныя, производя въ то же время повѣрку вѣса и мѣры тамъ, гдѣ замѣчена покупателемъ невѣрность въ оныхъ, и неупустительно распоряжаясь о поступленіи съ виновными, если открыты были, по законамъ.

Примѣчаніе. Объ употребленіи общественныхъ вѣсовъ и мѣръ въ городахъ изложено въ уставѣ о городскомъ и сельскомъ хозяйствѣ; о введеніи же общественныхъ вѣсовъ и мѣръ въ торговыхъ и промышленныхъ селеніяхъ постановлено слѣдующее: Предоставляется, въ помѣщичьихъ торговыхъ селеніяхъ, владѣльцамъ оныхъ, съ разрѣшенія губернскаго начальства, а въ казенныхъ и удѣльныхъ, подлежащимъ вѣдомствамъ, по сношенію съ тѣмъ начальствомъ, учреждать общественные, установленнымъ порядкомъ вывѣренные и заклейменные вѣсы и мѣры, со взиманіемъ, за взвѣшиваніе, и перемѣръ продуктовъ и товаровъ, въ пользу имѣній или обществъ, отъ которыхъ тѣ вѣсы и мѣры на принадлежащихъ имъ земляхъ будутъ устроены, умѣреннаго сбора по таксамъ, въ опредѣленномъ выше порядкѣ утвержденнымъ, съ тѣмъ, чтобы размѣръ сего сбора ни въ какомъ случаѣ не превышалъ существующаго въ ближайшихъ въ такимъ селеніямъ го-

родахъ, и чтобы, при учрежденіи общественныхъ мѣръ и вѣсовъ, было объявляемо поселянамъ и означаемо на самихъ таксахъ, что какъ допущенное въ статьѣ 2764 дозволеніе употреблять и домашнія вымѣренныя мѣры разной формы, такъ и изложенное въ уставѣ о городскомъ и сельскомъ хозяйствѣ правило, по коему предоставляется взвѣшиваніе продуктовъ и товаровъ на общественныхъ вѣсахъ и перемѣръ оныхъ общественными мѣрами на волю каждаго, равно какъ и употребленіе по своей торговлѣ собственныхъ вѣсовъ и мѣръ узаконеннаго достоинства и заклейменныхъ, остается и для поселянъ въ своей силѣ. См. прим. къ 352.

ГЛАВА ЧЕТВЕРТАЯ.

О торговыхъ мѣрахъ.

2766 (по прод. 1871 г.). Торговыя мѣры суть трояваго рода: 1) мѣры для сыпучихъ тѣлъ или хлѣбныя (четверикъ съ его подраздѣленіями), 2) мѣры для жидкихъ тѣлъ или питейныя (ведро съ подраздѣленіями) и 3) мѣры линейныя (сажень, аршинъ и футъ съ ихъ подраздѣленіями).

ОТДѢЛЕНІЕ ПЕРВОЕ.

О четвериковой или хлѣбной мѣрѣ.

2767. На мѣру продается одинъ зерновый хлѣбъ; а мука, крупа, солодъ, толокно и всякій молотый и толченый хлѣбъ продается не на мѣру, но на вѣсъ, для отвращенія обмановъ, по различію, какое бываетъ въ мѣрѣ мучныхъ прибасовъ противъ вѣса оныхъ.

ОТДѢЛЕНІЕ ВТОРОЕ.

О ведерной или питейной мѣрѣ.

2768. Мѣры для продажи питей назначены крупныя и мелкія. Крупныя суть: ведро, полведра и четверть ведра; мелкія: десятая часть ведра (штофъ или десять чарокъ), двадцатая часть ведра (полуштофъ или пять чарокъ), пятидесятая часть ведра (четверть штофа или двѣ чарки), сотая часть ведра (осьмушка или чарка). См. прим. 5 къ ст. 2751.

2769. Штофы и бутылки, въ коихъ продаются напитки, должны имѣть узаконенную мѣру, опредѣленную по содержанію въ казенному ведру.

2770. Стеклянная посуда узаконенной мѣры есть:

1) Штофъ, равный кружкѣ, содержащій въ себѣ десятую часть ведра (десять чарокъ), т. е. три фунта перегнанной воды при температурѣ 13⅓° Реомюра; полуштофъ, равный полукружкѣ, въ двадцатую

часть ведра (пять чарокъ); пятая часть штофа, въ пятидесятую часть ведра (двѣ чарки), и десятая часть штофа, въ сотую часть ведра (одна чарка).

2) Бутылка, содержащая въ себѣ двадцатую часть ведра (пять чарокъ), т. е. полтора фунта перегнанной воды при означенной же температурѣ, и полубутылка въ сороковую часть ведра (двѣ съ половиною чарки).

2771. Заводчики обязаны выдѣлывать сію посуду такой величины, чтобы она была вмѣстимостію не менѣе представляемой ею мѣры, подъ опасеніемъ взысканій, опредѣленныхъ въ статьѣ 1178 уложенія о наказаніяхъ.

2772. На мѣрной лишь посудѣ вышеозначенныхъ названій заводчики обязаны ставить клеймо, въ которомъ означать имя и фамилію заводчика хотя начальными буквами, мѣсто нахожденія завода и годъ выдѣлки, подвергаясь за неисполненіе сего взысканіямъ по вышеприведенной статьѣ 1178 уложенія о наказаніяхъ. Клейма сіи, отпечатанныя сургучемъ на бумагѣ, представлять на утвержденіе въ департаментъ мануфактуръ и внутренней торговли. Выборъ мѣста для клейма на посудѣ предоставляется усмотрѣнію заводчиковъ. См. прим. къ ст. 768.

2773 Заводчики обязаны, подъ опредѣленною въ статьѣ 2772 отвѣтственностію, строжайше соблюдать вышеизложеныя постановленія о выдѣлкѣ подлежащей клейму мѣрной посуды, въ чемъ отбираются отъ нихъ подписки.

2774. Для точнаго соблюденія правилъ о выдѣлкѣ мѣрной стеклянной посуды, на каждомъ заводѣ имѣть, для повѣрки, металлическіе клейменные штофъ и бутылку, съ ихъ подраздѣленіями, въ статьѣ 2770 означенными.

2775. Для удержанія стеклянныхъ заводчиковъ въ постановленныхъ закономъ предѣлахъ, мѣстная полиція должна имѣть строжайшее наблюденіе, дабы они означенной въ статьѣ 2770 посуды менѣе узаконеной мѣры и безъ установленныхъ знаковъ отнюдь не выдѣлывали и въ продажу не выпускали.

2776. Постановленіе объ узаконенной мѣрѣ, означенной въ статьѣ 2770 посуды, распространяется въ равной силѣ, какъ на хозяевъ стеклянныхъ заводовъ, такъ и на продавцевъ изъ лавокъ порожнихъ штофовъ и бутылокъ, и на сайнихъ торгующихъ напитками, и въ погребахъ и трактирахъ.

2777. Сіи послѣдніе (ст. 2776) должны быть также обязаны подписками въ томъ, чтобъ посуды маломѣрной и безъ установленныхъ знаковъ не покупать и не держать, и изъ оной напитковъ не продавать.

2778. Если окажется гдѣ либо мѣрная стеклянная посуда не въ указную мѣру и безъ установленныхъ знаковъ, таковую мѣстная полиція обязана немедленно истреблять, подвергая того, у кого она будетъ найдена, постановленному взысканію на основаніи статей 1177 и 1178 уложенія о наказаніяхъ.

ОТДѢЛЕНІЕ ТРЕТІЕ.

О мѣрахъ для раздробительной продажи хлѣбнаго вина и водокъ.

2779. Мѣры для раздробительной продажи хлѣбнаго вина и водокъ суть: ведерная, полуведерная и четверик ведерная.

2780. Каждый комплектъ мелкихъ мѣръ въ раздробительной продажѣ хлѣбнаго вина и водокъ долженъ состоять изъ четырехъ мѣръ, коихъ:

Первая должна составлять $\frac{1}{10}$ ведра или 10 чарокъ.
Вторая » » $\frac{1}{20}$ » » 5 »
Третія » » $\frac{1}{40}$ » » 2 чарки.
Четвертая » » $\frac{1}{128}$ » » 1 чарку. См. прим. 5 къ ст. 2751.

2781. Распоряженія о заготовленіи такихъ мѣръ (ст. 2780) и способахъ доставленія оныхъ въ губерніи, предоставляются министерству финансовъ.

2782. Мѣстное начальство должно имѣть строгое наблюденіе: 1) чтобы въ питейныхъ домахъ и на винтаникахъ для продажи питей всѣ мѣры были клейменныя; 2) чтобы ведра, полуведра или четверти ведра были чугунныя, а дробныя мѣры мѣдныя; 3) чтобы какъ тѣ, такъ и другія были внутри и снаружи выужены; 4) чтобы жестяныя мѣры, кои по гибкости не могутъ имѣть надлежащей вѣрности, отнюдь не были употребляемы.

Примѣчаніе. Исключенія изъ сего правила, допускаемыя въ нѣкоторыхъ мѣстахъ Имперіи, означены въ уставѣ питейномъ.

ОТДѢЛЕНІЕ ЧЕТВЕРТОЕ.

Объ аршинной мѣрѣ.

2783 (по прод. 1871 г.). Линейныя мѣры дозволяется выдѣлывать, на основаніи статьи 2784, съ наложеніемъ на нихъ такого же фабричнаго клейма, какое требуется для мѣръ жидкостей (ст. 2772). Означенныя мѣры должны быть вывѣрены и заклеймены (ст. 2749, по сему прод.). Мѣры линейныя изготовляются изъ металловъ или дерева, въ видѣ прямолинейныхъ и притомъ негибкихъ брусковъ, безъ спаевъ и иныхъ соединеній или склеиванія. Оконечности всѣхъ вообще линейныхъ мѣръ должны быть срѣзаны перпендикулярно къ ихъ длинѣ. Мѣры деревянныя должны быть снабжены металлическими наконечниками. Складныя мѣры и мѣрныя тесьмы къ клейменію не допускаются.

2784—2788. Замѣнены правилами, изложенными выше въ статьѣ 2783.

5) Повѣрку и клейменіе вѣсовъ и гирь Фербанкса производить въ С.-Петербургѣ, въ соотвѣтствующемъ депо образцовыхъ вѣсовъ и мѣръ; обязанности же таковой повѣрки и клейменія въ Москвѣ возложить на эксперта при городской распорядительной думѣ, по ближайшему усмотрѣнію тамошняго общественнаго городскаго управленія.

6) За употребленіе неклейменыхъ или невѣрныхъ вѣсовъ и гирь Фербанкса, виновные въ томъ подвергаются взысканіямъ, опредѣленнымъ въ статьяхъ 1175 и 1176 уложенія о наказаніяхъ изд. 1866 г. (См. прим. 2 къ ст. 2747).

2792. Всѣ вообще коромысла, какой бы величины оныя ни были, представляются къ повѣркѣ и заклейменію безъ окраски и безъ всякаго лака, что не допускается и по заклейменіи вѣсовыхъ коромыслъ, кромѣ самыхъ большихъ, остающихся на дворахъ или площадяхъ безъ покрышки, и которыя дозволяются, по заклейменіи, окрашивать или покрывать лакомъ, оставляя однакожъ казенное, городское и фабричное клейма, не покрытыми.

2793. На обоихъ концахъ вѣсоваго коромысла, при самомъ томъ мѣстѣ, гдѣ навѣшиваются крючки, надъ одною чашею, гдѣ имѣетъ быть положенъ товаръ, должна стоять буква Т., а надъ другою, гдѣ полагаютъ гири, буква Г.

2794. Гири должны быть почти сферическія, или шаровидныя, по той причинѣ, что сія форма менѣе подвержена тренію.

2795. Вещество, изъ котораго выливаются гири, полагается преимущественно чугунъ, по уваженію его твердости.

2796. Для привѣшиванія товаровъ отъ одного пуда и далѣе, полагается только четыре гири, именно: въ одинъ, въ два, въ четыре и въ пять пудъ.

2797. Для привѣшиванія товаровъ отъ одного фунта постепенно до сорока фунтовъ, полагается шесть гирь, именно: въ одинъ, въ два, въ три, въ пять, въ десять и въ двадцать фунтовъ.

2798. Для привѣшиванія товаровъ отъ одного золотника до девяноста шести золотниковъ, полагается также шесть гирь: въ одинъ, въ два, въ шесть, въ двѣнадцать, въ двадцать четыре и въ сорокъ восемь золотниковъ.

ГЛАВА ШЕСТАЯ.

О взысканіяхъ.

2799. Кто какимъ либо образомъ умышленно обвѣситъ или обмѣритъ, тотъ подвергается за сіе наказаніямъ на основаніи правилъ, постановленныхъ въ статьѣ 1666 уложенія о наказаніяхъ и ст. 173—176 уст. о наказ., налаг. мир. суд.

2800. Тѣ, у которыхъ будутъ найдены невѣрные и неклейменые вѣсы и мѣры, или открыты другія, къ сему предмету относящіяся злоупотребленія, подвергаются сужденію по законамъ.

Примѣчаніе. Невѣрность, за которую подлежатъ суду тѣ, у коихъ найдутся невѣрные аршины, мѣры емкости и гири, не относятся къ

малымъ разностямъ, составляющимъ въ аршинахъ на одну восьмую вершка, въ мѣрахъ на одну осьмую процента и въ гиряхъ пудовыхъ и фунтовыхъ менѣе одной осьмой золотника на фунтъ; въ мелкихъ же гиряхъ, изображающихъ подраздѣленіе фунта, можетъ быть терпима слѣдующая разность: въ сорока восьми золотниковой шесть долей, въ двадцати четырехзолотниковой три доли, въ шестизолотниковой, трехзолотниковой и двухзолотниковой по двѣ доли на каждую, а въ однозолотниковой одна доля.

2801. Изобличенные по суду въ употребленіи вѣсовъ и мѣръ, неимѣющихъ установленныхъ клеймъ, или же обыкновенныхъ, по статьѣ 2790 однимъ только разносчикамъ дозволенныхъ безмѣновъ, хотя бы сіи мѣры и вѣсы были вѣрны, подвергаются денежному, въ пользу городскихъ доходовъ, взысканію и наказанію на основаніи статьи 1175 уложенія о наказаніяхъ.

2802. Изобличенный по суду въ употребленіи, хотя и клейменыхъ, но невѣрныхъ вѣсовъ и мѣръ, также подвергается въ пользу городскихъ доходовъ постановленному въ статьѣ 1175 уложенія о наказаніяхъ взысканію, если изслѣдованіемъ объяснится, что вина его есть одинъ только недосмотръ. Но если обнаружено будетъ слѣдствіемъ, что въ употребленіи невѣрныхъ, хотя и клейменыхъ вѣсовъ и мѣръ, былъ умыселъ, то виновный подвергается денежному взысканію и наказанію на основаніи правилъ, постановленныхъ въ статьѣ 1176 сего уложенія.

2803. Взысканію и наказанію на основаніи правилъ, постановленныхъ въ статьѣ 1176 уложенія о наказаніяхъ, подвергается и тотъ, кто изобличенъ будетъ, по суду, въ употребленіи неклейменыхъ и и вмѣстѣ невѣрныхъ, т. е. совершенно фальшивыхъ мѣръ и вѣсовъ.

2804 (по прод. 1868 г.). Продавцы питей и стеклянной посуды, назначенной для разливки питей, подлежатъ питейному сбору или акцизу, у коихъ оная будетъ найдена неуказанной мѣры, и безъ установленныхъ знаковъ, подвергаются за сіе взысканіямъ, въ 1177 статьѣ уложенія о наказаніяхъ, изд. 1866 г. опредѣленнымъ, а найденная посуда немедленно истребляется. См. прим. къ ст. 162.

2805. За продажу питей изъ питейныхъ домовъ неклейменными и при томъ меньшими противъ указныхъ мѣрами, виновный подвергается взысканію, по правиламъ, въ уставѣ питейномъ опредѣленнымъ.

2806. Если кто либо изъ торгующихъ при покупкѣ или продажѣ будетъ употреблять прежніе (1824 года) аршины, то они отбираются и ломаются, какъ запрещенная вещь, а съ обличеннаго въ употребленіи оныхъ взыскивается, въ пользу казны, штрафъ по два рубля серебромъ и съ понужденіемъ его купить новый аршинъ.

2807. Отмѣнена по прод. 1868 г.

РАЗДѢЛЪ ПЯТЫЙ.

О ярмаркахъ.

ГЛАВА ПЕРВАЯ.

Объ учрежденіи и различіи ярмарокъ.

2808. Ярмарки суть общіе торги, на которыхъ, въ продолженіи опредѣленнаго закономъ или обычаемъ времени, дозволяется вольная и безпрепятственная для всѣхъ состояній торговля всякаго рода товарами.

2809. Ярмарки раздѣляются на главныя и обыкновенныя. Къ главнымъ ярмаркамъ принадлежатъ: Коренная, Нижегородская и Ирбитская; къ обыкновеннымъ всѣ прочія, учрежденныя или учреждаемыя въ городахъ, мѣстечкахъ и селеніяхъ.

Примѣчаніе 1 (по прод. 1868 г.). Правила для Нижегородской ярмарки при семъ приложены.

Примѣчаніе 2 (по прод. 1869 г.). Исполненіе полицейской службы на Нижегородской ярмаркѣ возложено на одинъ изъ эскадроновъ того дивизіона лейбъ-гвардіи Своднаго Казачьяго полка, который назначается на службу въ С.-Петербургъ.

Примѣчаніе 3 (по прод. 1869 г.). Министрамъ внутреннихъ дѣлъ и финансовъ продоставлено примѣнять, по взаимному ихъ соглашенію, правила для Нижегородской ярмарки, изложенныя въ приложеніи къ примѣчанію 1 къ сей (2809) статьѣ (по прод. 1868 г.), къ ярмаркамъ, въ коихъ ежегодные обороты достигаютъ одного милліона рублей, съ тѣми противъ сихъ правилъ измѣненіями, какія, по мѣстнымъ обстоятельствамъ, окажутся необходимыми.

2810. Дѣла по учрежденію ярмарокъ и полицейскому надзору за порядкомъ на оныхъ, относятся къ предметамъ министерства внутреннихъ дѣлъ, и производятся въ хозяйственномъ онаго департаментѣ; а ежегодное составленіе статистическихъ свѣдѣній о ярмаркахъ и оборъ съ ярмарочныхъ торговыхъ помѣщеній принадлежитъ въ министерствѣ финансовъ къ предметамъ департамента мануфактуръ и торговли. См. прим. 2 къ ст. 785.

2811. Во всякомъ городѣ можетъ быть учреждена одна въ году ярмарка, или болѣе, смотря по обстоятельствамъ и удобности.

2812 Дворянамъ дозволяется заводить въ своихъ имѣніяхъ мѣстечки, а въ нихъ торги и ярмарки, согласно съ общими узаконеніями, съ вѣдома главныхъ начальниковъ губерній и губернскихъ правленій, и съ наблюденіемъ, чтобы сроки ярмарокъ въ мѣстечкахъ ихъ соображены были съ сроками въ другихъ мѣстахъ. Обязанности губернаторовъ по учрежденію ярмарокъ изложены въ общемъ губернскомъ учрежденіи.

2812. При учрежденіи ярмарки назначаются время и мѣсто.

2814. Время начала и продолженія знатнѣйшихъ ярмарокъ, а равно слѣдующихъ непосредственно одна за другою, должно быть расположено такъ, чтобы пріѣзжающіе на оныя, за окончаніемъ одной ярмарки, могли поспѣвать на другую.

Примѣчаніе. Особыя правила, наблюдаемыя при учрежденіи ярмарокъ въ селеніяхъ крестьянъ государственныхъ, опредѣляются въ общемъ губернскомъ учрежденіи. См. прим. къ ст. 352.

2815 (по прод. 1863 г.). Торговля всякими товарами на ярмаркахъ и установленныхъ торгахъ, въ продолженіе опредѣленнаго закономъ или обычаемъ времени, съ возовъ и судовъ, а также изъ лавокъ, балагановъ и будокъ, на ярмарочномъ мѣстѣ или торговой площади устроенныхъ, принадлежитъ къ свободнымъ для всѣхъ состояній, не исключая и иностранцевъ, торговымъ дѣйствіямъ, дозволяемымъ безъ платежа за право торговли пошлинъ.

Примѣчаніе 1. Торговля на ярмаркахъ и установленныхъ торгахъ отличается отъ производимой въ такъ называемые торговые или базарные дни, тѣмъ, что на ярмаркахъ и установленныхъ торгахъ могутъ быть продаваемы товары всякаго рода, въ томъ числѣ мануфактурные и колоніальные, а въ базарные дни допускается продажа только припасовъ и сельскихъ произведеній на опредѣленныхъ для оной мѣстахъ, съ возовъ, судовъ, и лодокъ.

Примѣчаніе 2. Правила о порядкѣ открытія торговъ, базаровъ и ярмарокъ и перевода ихъ съ одного срока на другой изложены въ уставѣ о пошлинахъ (ст. 464, примѣч.) [по прод.]. Дополненія (по прод. 1868 г.). Въ тѣхъ губерніяхъ, на которыя распространяется дѣйствіе Высочайше утвержденнаго, 1 января 1864 года (40457), положенія о земскихъ учрежденіяхъ, на сіи учрежденія возложено, между прочимъ, попеченіе о развитіи мѣстной торговли и промышленности. Независимо отъ сего, къ вѣдомству губернскихъ земскихъ учрежденій, въ особенности, относятся дѣла объ открытіи новыхъ ярмарокъ и о перенесеніи или измѣненіи сроковъ ярмарокъ существующихъ; а къ вѣдомству уѣздныхъ земскихъ учрежденій—разрѣшеніе на открытіе торговъ и базаровъ. Губернскія земскія собранія представляютъ, чрезъ начальника губерніи, на разрѣшеніе высшаго правительства заключенія по предметамъ мѣстной торговли и промысловъ въ тѣхъ случаяхъ, когда мѣры, признаваемыя земскимъ собраніемъ полезными, превышаютъ предѣлы предоставленной ему власти. Утвержденію министра внутреннихъ дѣлъ подлежатъ постановленія земскихъ собраній объ открытіи ярмарокъ сроковъ болѣе четырнадцати дней и о перенесеніи или измѣненіи сроковъ существующихъ ярмарокъ. (Ср. общ. учр. губ. по сему прод.). См. прим. къ ст. 352.

ГЛАВА ВТОРАЯ.

О наймѣ лавокъ и другихъ торговыхъ помѣщеній во время ярмарокъ.

2816. Всѣ лавки, балаганы, погреба и прочія торговыя помѣщенія на учрежденныхъ въ городахъ и казенныхъ селеніяхъ ярмаркахъ, продолжающихся болѣе трехъ дней сряду, считая съ назначеннаго для открытія дня, должны быть занимаемы не иначе, какъ по контрактамъ, билетамъ и прочимъ письменнымъ видамъ на установленной гербовой бумагѣ.

2817. Если въ мѣстечкахъ или селеніяхъ, принадлежащихъ помѣщикамъ, отдаются во время ярмарки мѣста, балаганы и другія торговыя помѣщенія по письменнымъ условіямъ или билетамъ: то всѣ такія условія и билеты должны быть писаны также на установленной гербовой бумагѣ.

2818. На малозначущихъ ярмаркахъ, менѣе трехъ дней сряду продолжающихся, особенно въ мѣстечкахъ и селеніяхъ помѣщичьихъ, гдѣ означенныхъ (ст. 2817) контрактовъ и билетовъ до 25 іюня 1819 года писано не было, никто къ тому не понуждается.

Примѣчаніе. Правила о качествѣ гербовой и пріявочной бумаги для записанія билетовъ и контрактовъ по наймѣ лавокъ, балагановъ, погребовъ и прочихъ торговыхъ помѣщеній на ярмаркахъ, а равно правила о продажѣ сей бумаги опредѣлены въ Уставѣ о пошлинахъ.

2819. Такимъ же образомъ (ст. 2816) должны быть нанимаемы и всѣ вообще строенія и мѣста въ чертѣ городовъ, гдѣ ярмарки бываютъ и другими лицами, какимъ бы ни было образомъ доходъ отъ ярмарокъ заимствующими, какъ то: содержателями трактировъ, харчевенъ, штукмейстерами и прочими.

2820. Крестьяне, изъ ближнихъ мѣстъ съ собственными произведеніями на ярмарки пріѣзжающіе и торгующіе оными безъ постройки шалашей и балагановъ, отъ обязанности брать на занимаемыя ими мѣста билеты освобождаются.

2821. Учрежденіе и распорядокъ выдачи билетовъ возлагается на губернаторовъ, которые сообразно мѣстнымъ обстоятельствамъ дѣла тотъ свои распоряженія.

Примѣчанія (по прод. 1871 г). Тамъ, гдѣ введено въ дѣйствіе городовое положеніе 16 (28) іюня 1870 года (общ. учр. губ., особ. прил., по сему прод.), устройство рынковъ и базаровъ относится къ предметамъ вѣдомства городского общественнаго управленія. Городскимъ думамъ предоставлено издавать порядкомъ, указаннымъ въ статьяхъ 103—108 особаго приложенія къ общему губернскому учрежденію (по сему прод.), постановленія о внутреннемъ распорядкѣ на ярмаркахъ, рынкахъ и базарахъ. Полицейскіе чины обязаны наблюдать за точнымъ исполненіемъ сихъ постановленій и принимать возложенныя на нихъ въ этомъ отношеніи мѣры.

2822. Наблюденіе за исполненіемъ сихъ распоряженій (ст. 2821) возлагается на отвѣтственность городскихъ думъ и полицій. См. прим. къ ст. 2821.

2823 (по прод. 1864 г.). Ярмарочные комитеты въ городахъ: Бирскѣ, Уфѣ, Стерлитамакѣ и Белебеѣ, для коихъ изданы на сей предметъ особыя правила, равно какъ и въ тѣхъ городахъ, для коихъ такихъ правилъ издано не было, учреждаются при городскихъ думахъ подъ предсѣдательствомъ городскихъ головъ, изъ соотвѣтствующаго мѣстнымъ потребностямъ числа членовъ, поровну отъ мѣстнаго городскаго общества и пріѣзжающаго на ярмарки купечества; при чемъ комитеты сіи въ дѣйствіяхъ своихъ руководствуются правилами, Высочайше утвержденными 10 февраля 1842 и 27 іюля 1843 года.

Примѣчаніе 1 (по прод. 1864 г.). Ярмарочныя и торговыя помѣщенія въ Оренбургскомъ казачьемъ войскѣ раздаются на основаніи особыхъ правилъ.

Примѣчаніе 2 (по прод. 1869 г.). Избраніе членовъ ярмарочныхъ комитетовъ производится мѣстнымъ городскимъ обществомъ и пріѣзжающими на ярмарки торговцами, по ровному числу, въ особыхъ собраніяхъ городскаго общества и ярмарочныхъ торговцевъ. Въ случаѣ же непринятія избранными въ сіи комитеты членами возложенныхъ на нихъ должностей, они подвергаются взысканіямъ, опредѣленнымъ для всѣхъ вообще лицъ, которыя быть избраны, станутъ уклоняться, безъ уважительныхъ причинъ, отъ принятія общественныхъ должностей.

ГЛАВА ТРЕТІЯ.

О пошлинахъ и сборахъ, въ войскѣ Донскомъ, съ лавокъ, вѣсовъ и мѣстъ на ярмаркахъ.

2824. Сборъ за лавки и мѣста на главныхъ пяти ярмаркахъ, а именно Новочеркасской, Урюпинской, Мятлинской, Луганской и Михайловской-Богоявленской, обращается въ пользу войска. См. прим. къ ст. 368.

Примѣчаніе (по прод. 1868 г.). Ярмарочные сборы за лавки и мѣста на двухъ Новочеркасскихъ ярмаркахъ: Троицкой и Воздвиженской, поступавшіе на основаніи сей статьи въ доходъ войска, обращены въ доходъ города Новочеркасска.

2825. По взносу сего сбора (ст. 2824) торговцы войсковые и иногородные поставляются въ равную обязанность.

2826. Всѣ на вышеозначенныхъ пяти ярмаркахъ (ст. 2824) лавки и мѣста находятся въ вѣдомствѣ войсковаго правленія. См. прим. къ ст. 377.

Примѣчаніе 1. Лавки, устроенныя въ домахъ, подъ сіе правило не подходятъ.

Примѣчаніе 2. Въ положеніи 1835 года о войскѣ Донскомъ было, между прочимъ, постановлено, что до того времени, покамѣстъ войско

не найдетъ себя въ возможности, съ разрѣшенія военнаго министра, устроить на тѣхъ ярмаркахъ прочныя лавки, войсковое правленіе отдѣляетъ нѣкоторую сумму на исправленіе лавокъ, существующихъ отъ взимаемаго съ нихъ сбора, съ тѣмъ однако, чтобы отдѣленіе сіе ни въ какомъ случаѣ не превосходило третьей части сбора.

2827. Сообразно таксѣ, въ которой каждому нумеру лавки опредѣленъ цѣна, для каждой ярмарки дѣлается особая книговая книга, въ которую вносятся всѣ нумеры лавокъ и мѣстъ, извѣстныхъ по той ярмаркѣ и цѣны оныхъ.

2828. Приставленные къ сборамъ пошлинъ должны отдавать всякую лавку и мѣсто, по требованіямъ торговцевъ, кто изъ нихъ прежде явится и заплатитъ положенныя деньги; а въ случаѣ, если бы на одинъ нумеръ представилось желающихъ нѣсколько, то разрѣшаютъ сіе по жребію и снабдивъ тотчасъ же торговцевъ билетами, отмѣчаютъ въ книгѣ, какой нумеръ кому отданъ, и какой остался незанятымъ.

Примѣчаніе. Въ билетѣ означается имя торговца, взятый имъ нумеръ и сумма означенныхъ за оный денегъ.

2829. Билетъ выдается не прежде, какъ по внесеніи всей слѣдующей за нумеръ суммы.

2830. По окончаніи каждой ярмарки, деньги, собранныя въ доходъ войска, и подлинныя книги представляются въ войсковое правленіе. См. прим. къ ст. 377.

2831. Сборъ пошлины за лавки и мѣста производится: въ городѣ Новочеркасскѣ посредствомъ избранныхъ изъ торговаго общества благонадежныхъ торговыхъ казаковъ (ст. 382—402), подъ надзоромъ члена коммерческаго суда, а въ станицахъ чрезъ атамановъ и судей. См. прим. къ ст. 385 и 402.

2832. Вѣрность сбора, записаннаго по книгамъ, свидѣтельствуется въ станицахъ подписью производившихъ сей сборъ, а по городу Новочеркасску подписью надзирающаго члена коммерческаго суда. См. прим. къ ст. 402.

2833. Книги, для каждой ярмарки составленныя, войсковое правленіе разсылаетъ посредствомъ коммерческаго суда и сысканныхъ начальствъ. См. прим. къ ст. 377, 402 и 423.

2834. Сіи книги (ст. 2835), по окончаніи ярмарокъ представляются чрезъ сысканія начальства въ войсковое правленіе, вмѣстѣ съ поступившими за лавки и мѣста деньгами. См. ст. 377 (прим.) и ст. 423 (прим.).

2835. Сокрытіе занятаго нумера, несправедливое показаніе платежа за оный, или отдача нумера за меньшую цѣну противъ установленной, подвергаютъ виновныхъ взысканію съ нихъ утаенной суммы и строгому отвѣту по законамъ.

2836. Войсковые вѣсы полагаются на всѣхъ тѣхъ ярмаркахъ и кружкахъ, гдѣ промышленность имѣетъ свои значительные обороты.

2837. Войсковое правленіе, съ утвержденія военнаго министерства, установляетъ таксою умѣренный сборъ за употребленіе по торговлѣ войсковыхъ вѣсовъ. См. прим. къ ст. 377.

2838. Тамъ, гдѣ учреждены войсковые вѣсы, никому не дозволяется вводить публичные вѣсы.

2839. Порядокъ сбора сихъ денегъ (ст. 2837) въ Новочеркасскѣ зависитъ отъ распоряженія войсковаго правленія, а въ станицахъ отъ атамана и судей, съ отнесеніемъ всякой доказанной утраты на ихъ отвѣтственность. См. прим. къ ст. 377 и 385.

2840. Опредѣленные къ сбору вѣсовыхъ денегъ имѣютъ отъ войсковаго правленія на записку ихъ особыя книги и по общему порядку представляютъ ихъ въ оное, для ревизіи, по окончаніи года. См. прим. къ ст. 377.

2841. Деньги поступающія въ оный сборъ (ст. 1837), при каждомъ накопленіи ихъ до ста пятидесяти рублей серебромъ немедленно отсылаются въ войсковое правленіе. См. прим. къ ст. 377.

ГЛАВА ЧЕТВЕРТАЯ.

О ярмаркахъ для торга шерстью.

2842. Ярмарки для торга шерстью распознаются на разныхъ пунктахъ, раздѣляются на лѣтнія и зимнія, и учреждаются на двухъ линіяхъ: западной и восточной.

Примѣчанія. Пункты для каждой изъ сихъ ярмарокъ суть слѣдующіе.

I. На линіи Западной: 1) *Лѣтнія ярмарки*: Въ Полтавѣ, Самсоньевская, съ 27 іюня по 15 іюля; въ Ромнахъ, Ильинская, съ 20 іюля по 10 августа; въ городѣ Дубнѣ, съ 8 по 29 іюня; въ Харьковѣ, съ августа по 1 сентября; въ Екатеринославѣ, Петропавловская съ 29 іюня; въ Кіевѣ, Успенская, съ 15 августа по 1 сентября. Сія, послѣдняя назначается собственно для Западныхъ губерній, и непроданная на оной шерсть можетъ перевозиться на зимнюю ярмарку въ Кременчугъ. 2) *Зимнія ярмарки*: въ Орлѣ, Крещенская, съ 6 по 20 января; въ Кременчугѣ, Срѣтенская, съ 30 января по 15 февраля.

II. На линіи Восточной: *Лѣтнія ярмарки*: въ Воронежѣ, такъ называемая Десятая, время открытія коей назначается въ маѣ и іюнѣ непосредственно за окончаніемъ обыкновенной ярмарки, а время продолженія сей шерстяной ярмарки полагается три недѣли. Въ Нижнемъ Новомъ, Казанская, съ 18 по 24 іюля.

2843. Для распространенія въ средней и сѣверной полосѣ тонкаго овцеводства и облегченія способовъ въ сбытѣ шерсти, учреждены на томъ же основаніи ярмарки въ Ригѣ съ 20 іюля на три дня; въ Ревелѣ, съ 27 іюня по 2 іюля, и въ Либавѣ.

2844. Если окажется нужнымъ перемѣнить время для ярмарокъ и назначить оное ранѣе или позже опредѣленнаго въ статьяхъ 2843 и 2844, то сіе можетъ быть сдѣлано не иначе, какъ по представленію мѣстнаго начальства и съ согласія министерства внутреннихъ дѣлъ.

2845. Цѣль учрежденія сихъ ярмарокъ для торга шерстью та, чтобы фабрикантамъ, занимающимся выдѣлкою тонкихъ суконъ, достав-

вить средство снабжать себя лучшихъ добротъ шерстью съ россійскихъ заводовъ, не прибѣгая къ выпискѣ оной изъ за границы.

2846. Сближеніе посредствомъ означенныхъ ярмарокъ овчарныхъ заводовъ суконными фабрикантами представляетъ важныя выгоды. Фабрикантъ или повѣренный его будетъ имѣть удобность изъ большихъ количествъ выбрать для себя шерсть того самаго качества, какая ему надобна; при свозѣ шерсти съ разныхъ заводовъ въ одно мѣсто предподчительный расходъ промытой, сортированной и порядочно безъ разбивки рукъ уложенной шерсти, побудитъ овчарныхъ заводчиковъ и шерстяныхъ промышленниковъ стараться о введеніи у себя всевозможныхъ по сей части усовершенствованій; чрезъ сосредоточеніе шерсти въ извѣстныхъ мѣстахъ не только облегчатся средства къ сбыту оной, но и откроются способы къ вывозу оной за границу.

2847 (по прод. 1863 г.). По ярмарочной торговлѣ шерстью постановлены слѣдующія правила:

1) Для ярмарочнаго торга шерстью должны быть отведены удобныя мѣста, гдѣ продавцы могли бы располагать товаръ свой на повозкахъ или въ балаганахъ, раздѣляя шерсть на разные виды (т. е. на грязную, перегонную или мытую), и классы (т. е. снятую съ барановъ, матокъ, валуховъ, ярокъ и ягнятъ). Для избѣжанія тѣсноты, и для сохраненія опрятности на ярмарочной площади, городскія думы должны отводить, на выгонной городской землѣ, или же нанимать, по близости ярмарки, пастбища для воловъ, на которыхъ привозится шерсть, со взиманіемъ за то особой платы, установленной на общемъ законномъ основаніи; держать же какъ воловъ, такъ и лошадей при возахъ на ярмаркѣ, воспрещается. Сверхъ сего городскія думы обязаны, заблаговременно, до открытія ярмарки, устроивать на ярмарочной площади для складки шерсти, особые деревянные помосты, и, гдѣ дозволятъ мѣстныя удобства и средства, крытыя галлери или навѣсы, на деревянныхъ или каменныхъ столбахъ, съ досчатымъ или каменнымъ поломъ.

2) Настилки или помосты устроивать такъ, чтобы сложенные въ нихъ тюки не подвергались подмочкѣ, чтобы между ними оставались промежутки, достаточные для свободнаго прохода.

3) Промежутки или проходы между настилками, а равно и пространство на поясажени шириною вокругъ настилокъ, должны быть вымощены, какъ для того, чтобы шерсть съ подходящихъ возовъ не сваливать на землю, такъ и для удобства осмотра товара покупателями.

4) Возамъ, опорожненнымъ отъ шерсти, принятой на складочныя помѣщенія, должно указывать мѣста на ярмарочной площади, для установки тѣхъ изъ нихъ, которые не оставляютъ ярмарки немедленно по складкѣ товара.

5) На покрытіе расходовъ по устройству и содержанію въ продажѣ складочныхъ помѣщеній взимается въ пользу города: съ грязной шерсти русской по двѣ копѣйки, испанской по четыре копѣйки, съ перегона по пяти копѣекъ и съ мытой испанской по шести копѣекъ съ пуда. Плата сія полагается только съ шерсти, представляемой на складочное помѣщеніе. Сборъ платы производится при самыхъ поступленіяхъ шерсти на складку, командированными на сей конецъ въ ярма-

рочный комитетъ отъ думы пріемщиками, и оному ведется отдѣльный счетъ городскими думами, которыя, по мѣрѣ накопленія достаточной суммы, обязаны прибавлять къ досчатымъ настилкамъ, или каменному полу, галлерен и вообще все требуемое устройство.

6) По срединѣ или по сосѣдству складочныхъ помѣщеній должны быть устроены, смотря по надобности, одинъ, два, или болѣе вѣсовыхъ сараевъ, снабженныхъ потребнымъ количествомъ вѣсовъ, гирь и письменнымъ столомъ, съ принадлежностями.

7) Доступъ въ вѣсовые сараи, для опредѣленія тамъ вѣса товара, долженъ быть свободенъ для всѣхъ торговцевъ на ярмаркѣ безъ различія; при чемъ только соблюдается очередь и взимается въ пользу города установленной вѣсовой сборъ.

8) Размѣщеніе привозимыхъ шерстей какъ на ярмарочной площади, такъ и на устраиваемыхъ отъ города помостахъ, возлагается на особый комитетъ, который учреждается предъ открытіемъ ярмарки, начальникомъ губерніи; по собственному его усмотрѣнію, съ назначеніемъ въ числѣ членовъ одного или двухъ изъ продавцевъ или покупателей шерсти.

9) Для избѣжанія столкновенія и споровъ по поводу размѣщенія возовъ на ярмаркѣ, каждый привозитель обязанъ доставлять въ ярмарочный комитетъ, немедленно по прибытіи, или до прибытія партіи, свѣдѣнія о количествѣ, видахъ и классахъ шерсти и просить отъ отведенія ему мѣста на площади или на складѣ. Свѣдѣнія сіи должны быть сообразны съ накладною; въ случаѣ же неграмотности привозителя, накладная можетъ быть представлена въ подлинникѣ. Ярмарочный комитетъ размѣщаетъ партіи немедленно, соблюдая между ними очередь; при чемъ ему положительно воспрещается принуждать или даже завлекать привозителей къ сдачѣ ихъ партій на складочное помѣщеніе, предоставляя сіе вполнѣ на ихъ добрую волю; желающихъ же должно допускать на складку безъ всякихъ формальностей, предъявляя имъ только правила изложенныя въ нижеслѣдующемъ 10 пунктѣ.

10) Привозителямъ, желающимъ продавать на ярмаркахъ свои партіи шерсти на складочныхъ помѣщеніяхъ, вмѣняется въ обязанность соблюдать слѣдующія правила: а) Шерсть должно убирать опрятно и осторожно, обирая тщательно обножки, нечистоты и не примѣшивая шерсти съ налыхъ овецъ, которую укладывать особо или съ обножками. б) Руны перевязывать крестообразно гладкими бичевками, или лощеными толстыми нитками, или вовсе не перевязывать; но отнюдь не употреблять для сего мшистыхъ и негладкихъ веревокъ, отдѣляющихъ отъ себя волокна и нечистоты, вредныя шерсти. в) Для укладки шерстей употреблять мѣшки изъ парусины, или плотнаго домашняго холста, или для грязной шерсти, кули изъ рогожи, или цыновки; упаковка шерсти въ мѣшки изъ рядинны, отъ которой могутъ попадать въ шерсть волокна и кострика, положительно воспрещается. г) Въ мѣшки и кули утаптывать шерсть сухую и какъ можно плотнѣе, никогда не смѣшивая, въ одномъ и томъ же помѣщеніи, шерсти грязной и перегонной. д) На каждомъ мѣшкѣ или кулѣ ясно означать черною или красною краскою вѣсъ его (тару), вѣсъ и родъ вложенной шерсти

(т. е. грязная или перегонная она отъ валуха или барана, матки или ягнятъ и проч.), нумеръ мѣста и знакъ или фирму заводчика. е) На тюкахъ, содержащихъ фабричномытую шерсть, кромѣ тары (вѣса) шерсти, нумера, мѣста и знака мойки, должно еще выставлять знаки, показывающіе сортъ шерсти, а именно: электу, приму, секунду, терцію и т. д, и притомъ съ означеніемъ, мыта ли шерсть съ глиною или безъ глины. ж) Шерсть взвѣшивать до ея отправленія на ярмарку, и каждую отправляемую партію снабжать накладною, за подписью заводчика или продавца, или довѣренныхъ отъ нихъ лицъ. Въ накладной означать, подробно по нумерамъ, всѣ мѣшки и кули, въ составъ партіи входящіе, съ показаніемъ вѣса, вида, класса и мѣста происхожденія шерсти, въ каждой изъ нихъ содержимой. з) Если отправляемая на ярмарку партія шерсти заподродана на мѣстѣ вся или частію, то слѣдуетъ о томъ означать въ накладной. и) Должно, по возможности, избѣгать представленія на складочныя помѣщенія мѣшковъ и кулей съ дырами или заплатами, или расшитыхъ. і) Для предохраненія шерсти отъ пыли и дождя какъ во время перевозки, такъ и на самой ярмаркѣ, снабжать партіи покрышками изъ плотнаго рядна, густо промазаннаго дегтемъ, или, по неимѣнію таковыхъ, прочными цыновками. к) Перевѣшиваніе шерсти, по продажѣ на складкѣ, предоставляется соглашенію продавцовъ съ покупщиками. л) Продавецъ, уличенный въ продажѣ шерсти съ подмѣсью грязной въ перегонную, или обножекъ и шерсти съ палыхъ овецъ въ рунную, подвергается взысканію въ пользу ярмарочнаго устройства, по одному рублю съ каждаго пуда мѣста, заключавшаго въ себѣ неправильно убранную шерсть, и притомъ сдѣлка его съ покупателемъ считается недѣйствительною и для сего послѣдняго необязательною на всю партію. м) Привозители, не представившіе при своихъ партіяхъ на складку достаточной покрышки, обязаны употреблять брезенты отъ городской думы на складкѣ заготовленные, съ платою одной копѣйки съ пуда шерсти, въ пользу города; при чемъ вѣсъ шерсти опредѣляется по накладной.

Примѣчаніе. Правила сіи должны быть выставлены на складочныхъ помѣщеніяхъ и въ ярмарочномъ комитетѣ, и печатные экземпляры ихъ должны быть выдаваемы каждому торговцу, при самомъ пріемѣ его партіи на складку.

11) Поступающіе въ ярмарочный комитетъ свѣдѣнія о привозимыхъ на ярмарку шерстяхъ, а также о прибывшихъ на оную извѣстныхъ фабрикантахъ и торговцахъ шерстью, публикуются, гдѣ етть типографіи, немедленно, а гдѣ оныхъ нѣтъ, по мѣрѣ возможности, особыми объявленіями, на счетъ собираемой за складку шерсти суммы, и сообщаются комитетомъ безплатно. Въ объявленіяхъ означается, чьи партіи прибыли на ярмарку, въ какомъ количествѣ и гдѣ помѣщены: на площади или на устроенныхъ помостахъ.

12) Торговля шерстью на ярмаркахъ должна быть свободна отъ всякаго стѣсненія, надзора и налога, кромѣ установленнаго платежа за тѣ партіи, которыя продавцы пожелаютъ сложить на устроенныхъ для того складочныхъ помѣщеніяхъ. Мѣстное начальство не должно ни вмѣшиваться въ сію торговлю, ни позволять себѣ какихъ либо по

предмету сему распоряженій, кромѣ изложенныхъ въ сихъ постановленіяхъ и кромѣ необходимыхъ полицейскихъ мѣръ для безопасности ярмарки и для совершеннаго огражденія на ней свободы торговли.

13) Для свиданія между продавцами и покупателями шерсти на ярмаркахъ должно быть устроено, попеченіемъ городской думы, на счетъ поступающаго за шерсть сбора, удобное деревянное или каменное зданіе, гдѣ бы они могли имѣть свои сношенія; но въ тѣхъ случаяхъ, когда означеннаго сбора будетъ недостаточно для устройства такого помѣщенія, оно производится на счетъ самихъ торговцевъ, по добровольному ихъ соглашенію. (См. прим. къ ст. 852).

2848 и **2849**. По прод. 1863 года замѣнены правилами, выше, въ статьѣ 2847 изложенными.

2850. Для сближенія продавцовъ шерсти съ покупщиками, опредѣляются въ ярмарочныхъ мѣстахъ, по назначенію начальника губерніи, торговые маклеры. Впрочемъ, они могутъ, если пожелаютъ, оканчивать свои сдѣлки и безъ посредства сихъ маклеровъ. Само собою разумѣется, что записка условій у городскихъ маклеровъ должна происходить на законномъ основаніи. См. прим. къ ст. 201 и 852.

2851. Казначейства тѣхъ мѣстъ, гдѣ учреждены ярмарки для торга шерстью, должны быть снабжены достаточнымъ количествомъ разной монеты и вспомогательныхъ знаковъ оной, для размѣна, который долженъ происходить безъ малѣйшаго задержанія.

2852 (по прод. 1863 г.). Споры и жалобы, могущія возникнуть по предмету торговли шерстью на ярмаркахъ, должны быть разрѣшаемы на общемъ основаніи словеснымъ судами; при чемъ судамъ симъ вмѣняется въ обязанность приглашать, къ совокупному разбирательству оныхъ, по одному изъ извѣстныхъ продавцовъ и покупателей шерсти, каждый разъ, когда это признается нужнымъ, или потребуется тяжущимися. См. прим. къ ст. 717 и прим. 6 къ ст. 1771.

2853. Начальство обязано оказывать промышленникамъ шерстью законныя пособія всякаго рода и устроить нужные караулы для безопасности.

2854. Если на учрежденныя для торга шерстью ярмарки будутъ привозить для продажи краски, инструменты и другіе предметы, для суконодѣлія необходимые, а также суровыя и отдѣланныя сукна и другія шерстянныя издѣлія: то торговля всѣми сими вещами должна пользоваться такою же полною свободою и покровительствомъ, какъ и торговля шерстью.

ГЛАВА ПЯТАЯ.

О ярмарочномъ судѣ, и объ охраненіи во время ярмарокъ порядка.

2855. Споры, случающіеся между торгующими на ярмаркахъ, разбираются словеснымъ судомъ. См. прим. къ статьѣ 717 и прим. 6 къ ст. 1771.

2856. Для производства словеснаго суда на такихъ ярмаркахъ, гдѣ нѣтъ ни магистратовъ, ни ратушъ, опредѣляются изъ ближнихъ къ тѣмъ ярмаркамъ городовъ изъ членовъ магистратовъ или ратушъ, по одному, да изъ купечества выборныхъ по два человѣка заблаговременно. См. прим. къ ст. 28, 717 и прим. 6 къ ст. 1771.

2857. Выборные даютъ судъ по словеснымъ купеческимъ просьбамъ, рѣшатъ дѣла и чинятъ исполненія въ самой скорости, на точномъ основаніи правилъ и обрядовъ, изложенныхъ выше, въ статьяхъ 1782—1793 и 1811—1854. Въ случаѣ же неудовольствія на выборныхъ, торгующіе на ярмаркахъ могутъ приносить о томъ жалобы въ магистратахъ или ратушахъ. См. прим. къ ст. 28 и 717.

2858. Для охраненія порядка на ярмаркахъ, по усмотрѣнію губернскаго начальства, могутъ быть командируемы чиновники, съ подтвержденіемъ, въ разбирательство случающихся тамъ споровъ не входить, но отсылать спорящихся безъ малѣйшаго задержанія въ торговый словесный судъ. См. прим. къ ст. 717 и прим. 6 къ ст. 1771.

2859. Отмѣнена по прод. 1868 года.

2860. Надзоръ за благочиніемъ на ярмаркахъ и охраненіе на оныхъ порядка возлагается на губернаторовъ, городскую, земскую и сельскую полиціи, внутреннюю стражу и жандармскія команды.

Примѣчаніе (по прод. 1869 г.). Корпусъ внутренней стражи, съ составлявшими его гарнизонными баталіонами и уѣздными командами упраздненъ, а для исполненія обязанностей внутренней службы учреждены губернскіе баталіоны и уѣздныя команды.

ГЛАВА ШЕСТАЯ.

Объ инородческихъ ярмаркахъ и сугланахъ въ Сибири и Мезенскомъ уѣздѣ Архангельской губерніи.

2861. Для удобства торговли инородцевъ въ Сибири и самоѣдовъ Мезенскаго уѣзда въ Архангельской губерніи, по распоряженію губернскаго начальства, съ утвержденія мѣстнаго главнаго управленія, назначаются мѣста для ярмарокъ и время, когда оныя имѣютъ быть производимы, сообразно со временемъ взноса податей и сообразно съ нуждами инородцевъ.

2862. Нѣтъ необходимости, чтобы ярмарки учреждаемы были всегда въ городахъ или селеніяхъ: онѣ могутъ быть дѣланы при зимовьяхъ и сооружаемыхъ въ тундрахъ церквахъ, или даже при такихъ урочищахъ, гдѣ вовсе нѣтъ постояннаго заведенія, лишь бы сіе урочище извѣстно было окрестнымъ жителямъ и переѣздъ къ оному для нихъ удобенъ.

2863. Въ мѣстахъ гдѣ не предвидится возможности привлечь потребное число торгующихъ для составленія ярмарки, но гдѣ была бы оная для взиманія податей необходима, назначаются въ опредѣленное время сугланы.

2864. Суглань есть мірское собраніе инородцевъ, составленное для сдачи податей, но обращается самъ собою въ ярмарку, коль скоро посѣщаемъ будетъ торгующими.

2865. По прибытіи на ярмарку, инородцы избираютъ изъ среды себя особеннаго старосту.

2866. Сей староста (ст. 2865), во время продолженія ярмарки, наблюдаетъ за порядкомъ, разбираетъ словесно, по степнымъ обычаямъ, взаимныя инородцевъ жалобы и прибѣгаетъ къ правительству съ просьбою о всемъ въ чемъ будетъ имѣть нужды.

2867. Дѣла, подлежащія разбирательству сего старосты (ст. 2865), суть только тѣ, которыя собственно по мѣнѣ и куплѣ на ярмаркѣ возникаютъ. Въ дѣла, происшедшія въ стойбищахъ, или которыя могутъ быть разобраны на мѣстѣ, староста вмѣшиваться не долженъ.

2868. Независимо отъ сего старосты (ст. 2865), предоставленное инородцамъ право разбора дѣлъ словеснымъ судомъ, чрезъ особенныхъ посредниковъ, и на ярмаркахъ остается въ своей силѣ.

2869. Для надзора за порядкомъ на ярмаркахъ допускаются разъѣзды казаковъ и чиновниковъ, но только въ слѣдующихъ случаяхъ: 1) если стеченіе людей бываетъ тамъ большое; 2) если дошли свѣдѣнія о бывающихъ тамъ безпорядкахъ; 3) если сами инородцы просятъ о томъ будутъ.

ГЛАВА СЕДЬМАЯ.

О ярмаркахъ въ улусахъ калмыковъ, обитающихъ въ губерніяхъ Астраханской и Ставропольской.

2870. Для доставленія калмыкамъ Астраханской и Ставропольской губерній легчайшихъ средствъ снабжать себя всѣмъ нужнымъ, назначаются три годовыя въ ихъ улусахъ, ярмарки: одна при Хошоутовскомъ улусѣ, на правомъ берегу рѣки Волги, другая въ Малодербетевскомъ, въ урочищѣ Китыкъ-Булукъ при рѣкѣ Аксаѣ, и третья на рѣкѣ Кумѣ при Большедербетевскомъ улусѣ.

2871. Для сихъ ярмарокъ (ст. 2870) опредѣляются сроки: Хошоутовской, съ 30 августа по 13 сентября; Малодербетевской, съ 1 по 8 мая, и Большедербетевской, съ 15 мая по 1 іюня.

Примѣчаніе (по прод. 1869 г.). Срокъ большедербетевской ярмарки назначенъ ежегодно съ 1 по 15 апрѣля.

2872. Для безопасности торговцевъ, отправляющихся на ярмарки и съ оныхъ, учреждаются временные пикеты изъ калмыковъ по тракту, пролегающему чрезъ улусныя земли.

2873. Наблюденіе за исправнымъ содержаніемъ пикетовъ и безопасностію проѣзжающихъ возлагается на попечителя и нойона того улуса, въ коемъ учреждены пикеты.

2874. Если отправляющіеся на ярмарку купцы пожелаютъ имѣть воинское прикрытіе, то, по письменной ихъ просьбѣ, назначается оное изъ казачьихъ командъ, расположенныхъ въ Саратовской, Астраханской и Ставропольской губерніяхъ и землѣ войска Донскаго, съ тѣмъ, чтобы сіи команды и лошади ихъ были содержимы во время прикрытія торговцевъ, на иждивеніи сихъ послѣднихъ. См. прим. къ ст. 368.

2875. Торговцы съ просьбами о назначеніи воинскаго прикрытія должны обращаться къ мѣстнымъ начальникамъ командъ, располо-

женныхъ по пути къ ярмаркѣ. Мѣстные начальники командъ обязаны удовлетворять сіи просьбы торговцевъ безъ всякой остановки.

2876. Торговцы, слѣдующіе на ярмарки и съ оныхъ, съ воинскимъ прикрытіемъ, должны покупать у калмыковъ все нужное для себя и командъ, служащихъ для прикрытія, на наличныя деньги, или мѣнивать на товаръ.

2877. Пребывающіе на ярмаркѣ торговцы должны имѣть только обыкновенные паспорты; они изъемлются изъ особыхъ, въ уставѣ о паспортахъ постановленныхъ, для отлучекъ калмыковъ правилъ, и могутъ ѣздить на ярмарки безъ полученія билетовъ отъ Астраханской палаты государственныхъ имуществъ.

Примѣчаніе (по прод. 1868 г.). Палаты государственныхъ имуществъ, кромѣ губерній Прибалтійскихъ упразднены; завѣдываніе же государственными имуществами въ губерніяхъ возложено на особое мѣстное управленіе, которое, въ сношеніяхъ своихъ съ прочими учрежденіями, дѣйствуетъ по правиламъ, коимъ слѣдовали упраздненныя палаты. См. прим. 2 къ ст. 142.

2878. Торговцы, по пріѣздѣ на ярмарку, предъявляютъ паспорты улусному попечителю, который, по подписаніи на оныхъ явки и по записке паспортовъ въ особую книгу, для сего заведенную, возвращаетъ оные, по принадлежности, въ день ихъ выѣзда.

2879. Улусный попечитель, по представленіи торговцами паспортовъ, назначаетъ каждому изъ нихъ особое мѣсто для производства торга.

2880. Улусный попечитель наблюдаетъ: а) чтобы на ярмарки не были ни подъ какимъ предлогомъ, привозимы и продаваемы виноградное и хлѣбное вино и другіе крѣпкіе напитки, и б) чтобы вымѣненный торговцами скотъ не оставался на земляхъ калмыцкихъ, кромѣ времени, нужнаго для прогона чрезъ земли калмыцкія, и ни въ какомъ случаѣ не болѣе двухъ мѣсяцевъ.

2881. Изобличенныхъ во ввозѣ крѣпкихъ напитковъ или продажѣ оныхъ, улусный попечитель отсылаетъ со всѣми принадлежащими имъ товарами, какого бы рода оные ни были, чрезъ астраханскую палату государственныхъ имуществъ, къ суду въ тѣ вѣдомства, коимъ они подчинены, для поступленія съ ними на основаніи узаконеній о корчемникахъ. См. прим. къ ст. 2877 и прим. 2 къ ст. 142.

2882. Для разбирательства дѣлъ, могущихъ возникнуть въ продолженіе ярмарокъ, собственно по мѣнѣ, продажѣ и покупкѣ товаровъ, также въ случаѣ производства торговли послѣ ярмарочнаго срока, улусный попечитель составляетъ, подъ предсѣдательствомъ своимъ, изъ двухъ зайсанговъ, по назначенію нойона владѣльца, или правителя улуса и двухъ торговцевъ, по избранію торгующихъ на ярмаркѣ, словесный судъ, который разрѣшаетъ означенныя дѣла по большинству голосовъ и налагаетъ взысканіе на виновныхъ.

2883. Тотъ, кто останется разборомъ словеснаго суда недоволенъ, можетъ приносить жалобу, если противная ему сторона изъ калмыковъ, въ улусный зарго; если же оная изъ людей, не принадлежащихъ къ калмыцкому народу, то въ мѣста, коимъ они подвѣдомы.

ПРИЛОЖЕНІЯ

КЪ

УСТАВУ ТОРГОВОМУ.

ПРИЛОЖЕНІЯ.

Приложеніе къ статьѣ 88.

Объ учрежденіи коммисіонерскихъ конторъ для дѣлъ частныхъ.

1. Конторы, открываемыя частными людьми для купли и продажи по порученіямъ частныхъ лицъ, равно для займа капиталовъ, найма домовъ и пріисканія разнаго рода людей въ частныя должности и службу, раздѣляются на два разряда: *къ первому* относятся конторы, въ коихъ предполагается имѣть дѣла съ обывателями, внѣ мѣста учрежденія конторы жительствующими, посредствомъ письменныхъ сношеній; *ко второму*, конторы, кругъ дѣйствій коихъ будетъ ограничиваться мѣстомъ ихъ учрежденія.

2. Учрежденіе конторъ перваго разряда дозволяется купцамъ первой, а втораго разряда купцамъ второй гильдіи; лицамъ другихъ сословій разрѣшаются такія учрежденія не иначе, какъ съ записки ихъ въ упомянутыя гильдіи, соотвѣтственно кругу дѣйствія конторы.

3. Учреждающіе конторы перваго разряда обязываются, независимо отъ объявленія капитала первой гильдіи установленнымъ порядкомъ и платежа по оной повинностей, вносить въ кредитныя установленія, для обезпеченія могущихъ возникнуть на нихъ исковъ и вообще упроченія ихъ кредита, по пятнадцати тысячъ рублей серебромъ за каждую контору; учредители же конторъ втораго разряда, обязываются вносить для сего семь тысячъ пять сотъ рублей серебромъ за каждую контору. Учредители конторъ могутъ пользоваться слѣдующими на сіи суммы по банковымъ постановленіямъ процентами; но самые капиталы должны оставаться въ кредитныхъ установленіяхъ неприкосновенными на все время дѣйствія конторы, и притомъ всегда въ полномъ количествѣ: для чего могущіе быть изъ оныхъ платежи учредители обязаны пополнять

новыми взносами; въ случаѣ же уклоненія кого либо изъ нихъ отъ сего, контора закрывается немедленно и о томъ публикуется въ вѣдомостяхъ обѣихъ столицъ. При закрытіи конторы мѣрами правительства, или по собственному желанію учредителя, дѣлаются установленныя публикаціи о вызовѣ кредиторовъ, и выдается окончательно изъ кредитнаго установленія принадлежащій учредителю капиталъ не иначе, какъ по истеченіи срока публикаціи, и по удовлетвореніи претензій, кои могутъ быть предъявлены и подлежащими мѣстами будутъ признаны правильными.

4. Дѣла о несостоятельности или неправильныхъ дѣйствіяхъ конторъ, въ отношеніи къ ихъ учредителямъ, производится какъ для торговыхъ дѣлъ вообще установлено.

5. Открытыя до 16 ноября 1843 года коммисіонерскія конторы были оставлены на прежнемъ основаніи въ продолженіи трехъ лѣтъ со дня приведенія въ дѣйствіе вышеозначенныхъ правилъ; по истеченіи же сего срока оныя обращены наравнѣ съ прочими ко вновь установленному порядку.

6. Дозволенія на открытіе конторъ даются министромъ внутреннихъ дѣлъ. См. прим. къ ст. 88 сего свода.

Приложеніе къ статьѣ 122.

Уставъ о купеческихъ гильдіяхъ въ Царствѣ Польскомъ.

1—7. Отмѣнены по прод. 1869 года.

8. Запрещается купцамъ первой и второй гильдій, подъ опасеніемъ взысканія, въ статьѣ 79 опредѣленнаго, подавать въ таможни объявленія на заграничные товары, принадлежащіе торгующимъ, не имѣющимъ права заграничнаго торга, и долженствующимъ покупать иностранные товары только отъ купцовъ записанныхъ въ гильдію, а также на товары, принадлежащіе не торгующимъ лицамъ, за исключеніемъ только такихъ предметовъ, кои не торгующія лица выпишутъ на свою надобность. См. выше прим. къ ст. 1.

9. Жители Царства, записанные въ купеческія гильдіи, не изъемлются отъ рекрутскаго набора, согласно общимъ существующимъ въ Царствѣ постановленіямъ.

10. Купецъ первой гильдіи, производящій внутренній или заграничный оптовый торгъ, или мѣну, для отличія именуется купцомъ первостатейнымъ или негоціантомъ. Купецъ первой гильдіи, занимающійся переводомъ денегъ на россійскіе, польскіе и иностранные города, учетомъ векселей и вообще банкирскими дѣлами, можетъ принять званіе банкира.

11. Дабы увѣковѣчить память знатнѣйшихъ купеческихъ родовъ, открыта будетъ особая бархатная книга, въ которую будутъ вноситься одни только купцы первой гильдіи.

12. Книгу сію учредитъ коммиссія внутреннихъ и духовныхъ дѣлъ и объ открытіи оной опубликуетъ. Со времени открытія книги, записка въ оную производиться будетъ не чаще, какъ черезъ шесть лѣтъ. Книга будетъ храниться въ коммиссіи внутреннихъ и духовныхъ дѣлъ.

Примѣчаніе. (по прод. 1869 г.). Мѣстныя управленія губерній Царства Польскаго подчинены центральнымъ учрежденіямъ Имперіи, на основаніи особыхъ по сему предмету правилъ. Сіе примѣчаніе относится также къ статьѣ 14 сего приложенія.

13. Вышеозначенная книга (ст. 11) раздѣляется на двѣ части: въ первую записываются такіе купцы, коихъ отецъ и дѣдъ, безъ явной укоризны, занимали мѣста въ первой гильдіи. Имя и прозваніе такого купца, а послѣ него имена и прозванія его наслѣдниковъ въ прямой линіи, имѣютъ быть вписываемы до того времени, пока сіе колѣно не помрачится среди первостепеннаго купечества. Во вторую часть вписываются боковыя колѣна тѣхъ же родовъ, даже и упадшихъ, которые новыми вѣтвями паче украсятся или возродятся.

14. Вписаніе въ книгу можетъ послѣдовать только по представленію варшавскаго магистрата, если купецъ изъ Варшавы, или подлежащаго губернскаго правленія, если купецъ жительствуетъ въ иномъ городѣ, утвержденному коммиссіею внутреннихъ и духовныхъ дѣлъ, по истребованіи мнѣнія мануфактурнаго совѣта относительно заслуги и правъ представляемаго къ сему отличію купца. Вписаніе производится въ присутствіи главнаго директора и членовъ правительственной коммиссіи внутреннихъ и духовныхъ дѣлъ, въ присутствіи приглашенныхъ къ сему акту въ свидѣтели почетныхъ лицъ и знатнѣйшихъ купцовъ. Актъ, внесенный въ книгу, долженъ заключать годъ царствованія Государя и быть подписанъ всѣми присутствующими. См. прим. къ ст. 12.

15. Купецъ первой гильдіи имѣетъ пріѣздъ къ Высочайшему Двору, но сіе относится только къ мужскому полу лицъ, записанныхъ въ гильдію, и не распространяется на все купеческое семейство. Купцу первой гильдіи предоставляется носить шпагу и губернскій мундиръ той губерніи, гдѣ записанъ. При русской одеждѣ можетъ носить саблю. Право сіе ограничивается также однимъ лицемъ купца и не распространяется на его семейство.

16. Купцы Царства Польскаго производятся, за особыя заслуги, въ коммерціи совѣтники и почетные граждане, на нынѣшнемъ основаніи, впредь до дальнѣйшаго о томъ постановленія.

17. За особенно важныя заслуги, купцы первой и второй гильдій, христіанскаго исповѣданія, удостоиваются награжденія чинами, орденами и медалями, и въ такомъ случаѣ пользуются всѣми преимуществами и правами, соединенными съ сими отличіями въ ихъ званіи.

Купцы изъ евреевъ, за вышесказанныя заслуги, могутъ быть награждаемы только медалями.

Примѣчаніе. Денежныя пожертвованія и уступки или пониженіе цѣнъ, при торгахъ и подрядахъ сдѣланныя, не даютъ права на награду чинами, орденами и другими знаками отличія.

18. Купецъ, который, въ теченіи послѣднихъ двѣнадцати лѣтъ, впалъ въ банкротство, хотя бы сдѣлалъ съ кредиторами добровольную сдѣлку, не можетъ воспользоваться преимуществами, даруемыми двумя предшедшими статьями 16 и 17 сего Устава.

19. Купцамъ первой гильдіи, христіанскаго исповѣданія, кои болѣе двѣнадцати лѣтъ сряду состояли въ оной, предоставляется право просить о принятіи дѣтей ихъ въ высшія учебныя заведенія.

II. О правахъ и преимуществахъ, присвоенныхъ гильдейскимъ купцамъ Царства въ предѣлахъ Имперіи.

20 и **21**. Отмѣнены по прод. 1869 года.

22. Гильдейскіе купцы Царства изъ евреевъ, отправляясь по торговымъ дѣламъ въ Имперію, подчиняются ограниченіямъ, введеннымъ существующими въ Имперіи правилами на счетъ проживанія евреевъ въ столичныхъ городахъ и дозволенія проживать имъ въ нѣкоторыхъ только губерніяхъ Имперіи. См. прим. 3 и 4 къ ст. 128.

23. Купцы обѣихъ гильдій, доколѣ состоятъ въ оныхъ, свободны въ Имперіи отъ подушнаго оклада и отъ земскихъ повинностей въ натурѣ, за которыя вносятъ только причитающуюся съ нихъ складку.

24. Жители Царства, переселяясь на постоянное жительство въ Имперію и вступающіе тамъ въ гильдію, освобождаются въ Имперіи отъ рекрутской повинности, доколѣ состоять будутъ въ купеческомъ званіи.

Отд. II. О ПРАВАХЪ И ПРЕИМУЩЕСТВАХЪ ГИЛЬДЕЙСКИХЪ КУПЦОВЪ ИМПЕРІИ ВЪ ПРЕДѢЛАХЪ ЦАРСТВА.

25. Отмѣнена по прод. 1869 г.

26. Жители Имперіи, переселяющіеся въ Царство на постоянное жительство и записывающіеся въ томъ же Царствѣ въ одну изъ купеческихъ гильдій, освобождаются отъ рекрутской повинности въ Царствѣ, доколѣ будутъ оставаться въ купеческомъ званіи.

27—31. Отмѣнены по прод. 1869 г.

Разд. II.—О торгующихъ, не состоящихъ въ гильдіяхъ.

62. Лица, не состоящія въ гильдіяхъ, могутъ заниматься торговлею, или не требующею вовсе никакихъ консенсовъ и свидѣтельствъ, или торговлею за консенсами, возникающими изъ устава о гербовыхъ пошлинахъ, или изъ иныхъ какихъ либо постановленій.

Гл. I.—*О торговлѣ, не требующей вовсе никакихъ свидѣтельствъ и консенсовъ.*

63. Отмѣнена по прод. 1869 года.

Гл. II.—*О торговлѣ по консенсамъ, возникающимъ изъ устава о гербовыхъ пошлинахъ, или изъ иныхъ частныхъ постановленій.*

64. Торговля по дорогамъ и селеніямъ, для производства которой установлены особые дозволительные виды или консенсы, установленные о гербовыхъ пошлинахъ, уставомъ о выдѣлкѣ и продажѣ горячаго вина, постановленіями совѣта управленія Царства о дозволеніи евреямъ заниматься пропинаціонными заработками, а также о продажѣ мяса по деревнямъ, не можетъ быть производима иначе, какъ за выкупомъ соотвѣтственныхъ консенсовъ и съ условіями, въ тѣхъ же уставахъ и постановленіяхъ изложенными.

Примѣчаніе 1. Къ торговлѣ сей относятся торговыя дѣла, дозволяемыя въ Имперіи купцамъ третьей гильдіи.

Примѣчаніе 2 (по прод. 1868 г.). На 1867 годъ, упразднены совѣтъ управленія Царства Польскаго и состоящая при семъ совѣтѣ канцелярія.

65. Торгующій заграничными товарами по консенсу, выданному на основаніи устава о гербовыхъ пошлинахъ, и не записанный въ купеческую гильдію, самъ заграничныхъ товаровъ ни выписывать, ниже объявлять на таможнѣ не можетъ, но обязанъ покупать таковые отъ гильдейскихъ купцовъ. Пріобрѣтенный такимъ образомъ товаръ отъ гильдейскаго купца не можетъ онъ потомъ перепродавать другимъ торгующимъ на дальнѣйшую продажу, но дѣйствія его должны ограничиваться продажею сего товара непосредственно въ его лавкѣ, не развозя нигдѣ для распродажи. Если заграничный товаръ придетъ въ таможню для купца первой или второй гильдіи, который между тѣмъ выбылъ изъ гильдейскаго купечества, то предоставляется ему: или получить товаръ чрезъ купца первой или второй гильдіи для продажи въ разницу, буде состоитъ не гильдейскимъ торговцемъ, или долженъ поручить

продажу онаго гильдейскому купцу, если самъ вовсе перестанъ заниматься торговлею.

66—67. Отмѣнена по прод. 1869 г.

Приложеніе къ статьѣ 254.

Замѣнено правилами, въ положеніи о пошлинахъ за право торговли и другихъ промысловъ изложенными.

Приложеніе къ статьѣ 275.

Замѣнено правилами, изложенными въ статьяхъ 98—112 и 125—143 положенія о пошлинахъ за право торговли и другихъ промысловъ.

Приложенія къ ст. 307, 349, 356 и 359.

Замѣнены правилами, въ положеніи о пошлинахъ за право торговли и другихъ промысловъ изложенными.

Приложеніе къ статьѣ 519.

Форма книгъ розничныхъ торговцевъ, составляющихъ второй разрядъ и основаніи правилъ о купеческихъ книгахъ.

Сіи формы составлены примѣрно на три мѣсяца торговли, съ подведеніемъ за сіе время баланса.

Ссылка статей, разнесенныхъ по разнымъ книгамъ, означена въ особой графѣ, въ коей показаны и страницы тѣхъ книгъ и означаютъ: Р.—Разсчетная книга; К.—Кассовая книга; Т.—Товарная книга.

Лит. А. *Второго разряда.*

ТОВАРНАЯ.

Счетъ разныхъ товаровъ.

Приходъ. *Расходъ.*

			Стран.	Рубли.	Коп.				Стран.	Рубли.	Коп.
18. янв.	1	Состоитъ къ сему числу на лицо въ лавкѣ подъ № 00 и въ кладовой № ниже слѣдующій товаръ.				18. янв.	3	Продано разнаго товара по кассѣ на руб. . . .	р. 0		
		Шелковыхъ матерій разныхъ сортовъ:						Продано Акимсву Иванусрокомъ въ 1 мѣсяцъ 20 дней.			
		00 кусковъ 0000 ар., по 0 р. 00000.						Мериносу 0 куска 00 ар., по р. 000.			
		Шелков. платковъ:						Гроднаплю 0 куска 00 ар., по 0 р. 00 к. . . . 000.			
		Малыхъ 00 шт. по 00 р. . . 000.						Атласу. 0 куска 000 ар. по 0 р. 00 коп. . . . . 000.			
		Большихъ 00 шт. по 00 р. . . 0000.						Платковъ 00 шт. 00 р. 00 к. . 000.			
		Разныхъ шерстяныхъ матерій:						Продано разнаго товару по кассѣ на			

			Стран.	Рубли.	Коп.
		000 кусковъ 0000 ар., по 0 р. 0000.	р.	0	00
ФЕВ.	20	Получено изъ Лиона чрезъ Г. Жужонфактуре отъ № 000 разныхъ шелковыхъ матерій со всѣми расходами и комисіею:			
		00 кусковъ 0000 ар. на фран. 0000 по 00 сент. . . .	р.	0	00
МАР.	15	Куплено у Игнатьева Семена срокомъ въ 1 мѣсяцъ:			
		Мериносу 0 куска 00 ар. по 0 р.	р.	0	00
		Получено по сему счету полиси, каковая записываеуся на счетъ прибыли и убытка	р.	0	00
		Сумма р. . .	р.	0	00

	Стран.	Рубли.	Коп.
Продано Ильину Ѳедору съ платежемъ по 0000 р. въ недѣлю:			
Камлоту 00 кусковъ 0000 ар. по 0 р. 00 к . . .	р.	0	00
Продано разнаго товару по кассѣ на	р.	0	00
Тожъ	р.	0	00
И т. д.			
При повѣркѣ къ 1 апрѣля 000 г. состоитъ на лицо товаровъ, каковые записываются на счетъ баланса *).			
Гродинапю 00 кусковъ 00 ар., по 0 р. . . 0000.			
Платковъ 00 шт. 00 р. . . . 000.			
Камлоту 00 кусковъ 00 арш. по 00 р. . . 0000			
Атласу 00 кусковъ 00 ар., по 00 руб.			
Мериносу 00 кусковъ 00 ар., по 00 руб. . . 000.	р.	0	00
Сумма р. . .	—	0	

*) Если предъ заключеніемъ балайса при повѣркѣ товаровъ окажутся нѣкоторые изъ нихъ поцорченными и слѣдовательно цѣна ихъ должна быть выставлена ниже покупной, то означать о семъ въ книгѣ и статьѣ противъ того товара.

Б. *Втораго разряда*

КАССА.

Приходъ. КАССА 18 . . *Расходъ.*

			Стр. кн.	Рубли.	Коп.				Стр. кн.	Рубли.	Коп.
18..											
янв.	1	Состоитъ къ сему числу въ наличности денегъ рублей		р. 0	00 0	янв.	1	Внесено въ городск. думу гильдейскихъ за 18 . годъ повинностей по гильдіи руб. .		р. 0	00 0
		Отъ Ѳедотова Ѳедора за отданную ему въ наемъ лавку подъ № 000 изъ 000 р. въ годъ впередъ за 3 мѣсяца		р. 0	00 0			За наемъ лавки въ гостиномъ дворѣ за № 000 изъ 000 р. въ г. впередъ за 3 мѣсяца.		р. 0	00 0
		Отъ Михайлова Ивана за нанимаемую имъ въ домѣ моемъ квартиру изъ 0000 р. въ годъ впередъ за 3 мѣсяца . . .		р. 0	00 0			За наемъ кладовой для складки товаровъ за № 0, изъ 000 р. въ г впередъ за 3 мѣсяца		р. 0	00 0
								Рубли		—	00 0
								Къ 1 фев. 18. остается въ наличности		к. 0	00 0
		Сумма руб. . .		—	00 0			Сумма руб. . .		—	00 0
фев.	1	Отъ января осталось въ наличности руб. . . .		р. 0	00 0	фев.	21	Заплачено Г. Фужо, за выписанный чрезъ него изъ Ліона товаръ по фактурѣ р. .		р. 0	00 0
		Выручено по лавкѣ за № 00, за товаръ		р. 0	00 0			Приказчику Ѳедорову жалованья за фев. и мар. сего года .		р. 0	00 0
		Сумма руб. . .		—	00 0			Сумма руб. . .		—	00 0

			Стр. кн.	Рубли.	Коп.				Стр. кн.	Рубли.	Коп.
мар.	1	Отъ февраля осталось въ наличности	к. 0	00	0	мар.	1	Внесено въ Г. К. Банкъ по векселю, данному за товаръ Г. Вилькенсону руб. . .	р. 0	00	0
		Выручено по лавкѣ за № 00, за товаръ	р. 0	00	0		20	За разную починку и передѣлку въ домѣ по счетамъ	р. 0	00	0
		И т. д.					31	Остается къ 1 апр. 18.. въ наличности, каковыя записываются на счетъ баланса	р. 0	00	0
		Отъ Екимова по роспискѣ его на 00 марта с. г. въ 000 р. въ уплату.	р. 0	00	0						
		Сумма руб. . .	—	00	0			Сумма руб. . .	—	00	0

В. *Втораго разряда.*

РАЗСЧЕТНАЯ. 1

Приходъ. СЧЕТЪ КАПИТАЛА. *Расходъ.*

			Стр. кн.	Рубли.	Коп.				Стр. кн.	Рубли.	Коп.
18.. мар.	31	Со счета баланса, состоящаго къ сему числу капитала руб.	р. 0	00	0	18.. мар.	1	Состоитъ къ сему числу на лицо:			
								Разнаго товару въ лавкѣ №			
								Руб. . . 00.000.	т. 0		
								Налич. ден. 0000.	к. 0		
								Денежныхъ актовъ . . 00.000.	р. 0	00	
								Движимаго имѣнія . . . 00.000.	р. 0		
								Со счета прибыли и убытка полученной въ теченіи 3-хъ мѣсяцевъ пользы . .	р. 0	00	
								Рубли.	—	00	00

2

Приходъ. Счетъ Яковсона и К. *Расходъ.*

			Стр. кн.	Рубли.	Коп.					Стр. кн.	Рубли.	Коп.
18.. янв.	5	Данъ вексель срокомъ на 4-е марта с. г. . . .		р. 0	00	18.. янв.	4	Принятъ отъ него товара срокомъ въ два мѣсяца .		т. 0	00	00

3

Приходъ. Счетъ Антонова Егора. *Расходъ*

18.. мар.	21	Продано разнаго товара срокомъ въ 4 мѣсяца. . .		т. 0	00	00	18.. мар.	22	Взять отъ него вексель срокомъ на 21 іюля . . .		р. 0	00	00

4

Приходъ. Счетъ Игнатьева Егора. *Расходъ.*

18.. мар.	31	Состою по сіе число долженъ, какъ выписываю со счета баланса.		р. 0	00	00	18.. мар.	15	Куплено у него мерносу срокомъ на 15 апрѣля с. г.			0	00

5.

Приходъ. Счетъ Вилькенсона. *Расходъ.*

			Стр. кн.	Рубли.	Коп.					Стр. кн.	Рубли.	Коп.
18.. янв.	16	Данъ векселъ срокомъ на 1-е марта с. г. . . .	р.	0	00	—	18.. янв.	15	Куплено разнаго товара срокомъ въ 1 мѣсяцъ 17 дней	т.	0	00	00

6.

Приходъ. Счетъ продажи за наличныя деньги. *Расходъ.*

18.. янв.	31	Продано въ теченіи сего мѣсяца товаровъ на. . .	т.	0	00		18.. янв.	15	Получено въ теченіи сего мѣсяца кассою . . .	к.	0	00
фев.	28	Тожъ	т.	0	00		фев.	28	Тожъ	к.	0	00
мар.	31	Тожъ	т.	0	00		мар.	31	Тожъ	к.	0	00
		Рубли . . .			00				Рубли . . .			

7.

Приходъ. Счетъ Акимова Ивана. *Расходъ.*

18.. янв.	31	Продано емуразнаго товару срокомъ въ 1 мѣсяцъ 20 дней	т.	0	00	00	18.. янв.	9	Взятъ отъ него векселъ срокомъ на 1 марта . . .	р.	0	00
							мар.	31	Списывается на счетъ прибыли и убытка; недоплачено по сему счету	р.	0	00
									Рубли . . .			

8.

Приходъ.		Счетъ Фуко.					*Расходъ.*					
18..			Стр. книгъ	Рубли.	Коп.	18..			Стр. книгъ	Рубли.	Коп.
янв.	21	Выдано ему кассою.....	к. 0	00	00	янв.	20	Принято отъ него товара на.....	т. 0	00	00

9.

Приходъ.		Счетъ Джонсона.					*Расходъ.*				
18..						18..					
янв.	7	Выдано ему кассою.....	к. 0	00	00	янв.	7	Принято отъ него разн. товара на	т. 0	00	00

10.

Приходъ.		Счетъ невозвратныхъ расходовъ.					*Расходъ.*				
18..						18..					
янв.	31	Выдано въ теченіи сего мѣсяца по кассѣ.....	к. 0	00	00	янв.	31	Получено въ теченіи сего мѣсяца по кассѣ.....	к. 0	00	00
						мар.	31	Списывается со счетовъ сего на счетъ прибыли и убытка.....	р. 0	00	00
фев.	28		к. 0	00	00						
мар.	31	Тожъ.....	к. 0	00	00						
		Тожъ.....	—	00	00						
		Рубли.....						Рубли.....	—	00	00

11.

Приходъ. Счетъ Ильина Ѳедора. *Расходъ.*

			Стр. книгъ	Рубли.	Коп.					Стр. книгъ	Рубли.	Коп.
18..						18..						
янв.	15	Продано ему разнаго товара на..	т. 0	00		янв.	15	Получено въ уплату кассою.....	к.		00	
						фев.	6	Тожъ.....	к.		00	
						мар.	8	Тожъ.....	к.		00	
								Рубли.....	—		00	
							31	Записываются на счетъ баланса остающіеся къ сему числу за нимъ.	р. 0		00	
								Рубли.....	—		00	

12.

Приходъ. Счетъ недвижимаго имѣнія. *Расходъ.*

			Стр. книгъ	Рубли.	Коп.					Стр. книгъ	Рубли.	Коп.
18..						18..						
янв.	1	Состоитъ къ сему числу:				мар.	31	Записываются на счетъ баланса.				
		Деревянный домъ В. части, 0 кв., подъ №, заплаченный по купчей рубл. 0000.....										
		Лавка № части, 0 кв., подъ №, заплаченная по купчей 0000.....	р. 0	00								

13.

Приходъ. Счетъ документовъ. *Расходъ.*

			Стр. книгъ	Рубли.	Коп.					Стр. книгъ	Рубли.	Коп.
18.. янв.	1	Состоитъ къ сему числу на лицо по документной подробно значащихся денежныхъ актовъ		Р. 0	00	18.. янв.	5	Данъ за товаръ вексель Г. Якобсону и К°		Р. 0	00
						фев.	15	Отъ Ѳедотова въ уплату кассою		К. 0	00
						мар.	31	Отъ Акимова кассою сполна		К. 0	00
мар.	1	Выкупленъ изъ Г. К. Банка вексель Акимова		Р. 0	00			Рубли		—	00	00
		Рубли		—	—			Записываются на счетъ баланса остающіеся къ сему числу на лицо		Р. 0	00	00
								Рубли		—	—	—

14.

Приходъ. Счетъ движимаго имущества. *Расходъ.*

18.. янв.	1	Состоитъ къ сему числу на лицо: При домѣ разной мебели на р.. 000 Серебра ... 0000 Мѣдной посуды и стекла 00 При лавкѣ разныхъ вещей и мебели 000		Р. 0	00	00	18.. мар.	31	Записывается на счетъ баланса		Р. 0	00

15.

Приходъ. Счетъ прибыли и убытка. *Расходъ.*

			Стр. книгъ	Рубли.	Коп.				Стр. книгъ	Рубли.	Коп.
18.. мар.	31	Со счета невозвратныхъ расходовъ	р. 0			18.. мар.	31	На счетъ разныхъ товаровъ полученной отъ продажи оныхъ пользы	т. 0	00	
		Акимора недоплаченныхъ	р. 0								
		Рубли	—	00	00						
		Со счета капитала полученная по сіе число чистая прибыль	р. 0								
		Рубли	—	00	00						

16.

Приходъ. Счетъ баланса. *Расходъ.*

18.. мар.	31	Списывается на счетъ онаго.				18.. мар.	31	Записывается со счета онаго			
		Со счета кассы Ильина Ѳедора	к. 0	00				На счетъ капитала руб.	р. 0	00	
		Документовъ	р. 0	00							
		Движимаго имѣнія	р. 0	00							
		Разныхъ товаровъ	р. 0	00							
		Недвижимаго имѣнія	р. 0	00							
		Сумма руб.	—	00				Сумма руб.	р.	00	

Примѣчаніе. При заключеніи баланса въ счетъ документовъ и прочихъ долговыхъ счетахъ отмѣчать, на основаніи статьи 526 сего устава, долги спорные или сомнительные.

Г. *Втораго разряда.*

ДОКУМЕНТНАЯ.

Приходъ.	отъ кого принятъ.	сумма. Р.	К.	срокъ.	куда поступило.	*Расходъ.*	кому данъ.	сумма. Р.	К.	срокъ.	куда поступило.
18.. янв. 1	Состоятъ къ сему числу на лицо слѣдующіе документы:			18..		18.. янв. 4	Данъ Г. Якобсонуза подписомъ век. за купл. у него товар. отъ 4 Янв. 18 въ 4 мѣсяца.	00	—	мая	13 Мая 18.. внесено кассою въ Г. К. Б.
	Вексель С.-Петербургскаго купца Ивана Ѳедотова отъ 10 Ноября 18.. въ 3 мѣсяца.	00	—	фев. 10	Получено кассою 15 и 17 Фев. с. г.						
	Росписка Тихвинскаго мѣщанина Петра Екимова отъ 10 Ноября 18.. въ 4 мѣсяца.	00	—	мар. 10	15 Марта уплачено 00 руб.						

Приходъ.	отъ кого принятъ.	сумма. Р.	сумма. К.	срокъ.	куда поступило.	*Расходъ.*	кому данъ.	сумма. Р.	сумма. К.	срокъ.	куда поступило.
	Двѣ акціи Росс. Страховаго отъ огня Общ...	00			*)						
	Двѣ акціи Росс. Амер. Комп.....	00									
	Двѣ акціи заведенія дилижансовъ .	00									
	Пять акцій заведенія фаэтоновъ	00									
	00 документовъ на руб..										
	Взятъ вексель С.-Петерб. купца Ивана Акимова, за проданный ему товаръ, отъ 10 Янв. 18.. въ 1 мѣс. 20 дней.....										
	Записывается билетъ Г. К. Банка за № 00.....										
	Выкупленъ изъ Г. К. Банка вексель С.-Петерб. купца Ивана Акимова **).										

*) Проценты на банковые билеты, прибыли, дивиденды на акціи должны быть записываемы особою статьею по кассѣ въ счетъ прибылей.

**) Буде вексель по минованіи срока не заплаченъ и поступилъ въ протестъ, то о семъ означить въ статьѣ противъ того векселя.

Приложеніе къ ст. 520.

Форма книгъ для мелочныхъ торговцевъ, составляющихъ третій разрядъ на основаніи правилъ о купеческихъ книгахъ.

Сіи формы составлены примѣрно на три мѣсяца торговли, съ подведеніемъ за сіе время баланса.

А *Третьяго разряда.*

КАССА.

Приходъ. Касса 18.. *Расходъ.*

			Руб.	К.				Руб.	К.
18.. янв.	1	Состоитъ къ сему числу въ наличности денегъ рублей.	000	—	18.. янв.	1	Въ городскую Думу акциза и пр. расходовъ за сей 18.. годъ рублей.....	000	0
		Выручено по лавкѣ за проданный товаръ.....	00	0			За наемъ: лавки и квартиры по контракту изъ 0000 р. въ годъ, впередъ за 8 мѣсяца	000	
							Выдано на харчи.	0	0
		Тожъ.....	00	0			Рубли.....	000	0
							Осталось къ 1 февраля 18.....	000	0
		Сумма.....	000	0			Сумма.....	000	0
		Отъ января осталось.....	000	0	фев.	1	Выдано на харчи.	000	0
							Тожъ.....	000	0
						2	Тожъ.....	000	0
фев.	2	Выручено по лавкѣ за проданный товаръ.....	00	0	мар.	31	Приказчику Петру Михайлову жалованья за 3 мѣсяца. по 00 руб.		
		Отъ февраля осталось.....	000	0			Мальчику на обувь. платье и адресной экспедиціи билетъ.....	000	0
мар.	1	Выручено по лавкѣ за проданный товаръ.....	00	0			Рубли.....	000	00
							Остается къ 1 апрѣля 18.. въ наличности денегъ, каковыя записываются въ новую книгу на приходъ.....	000	00
		Сумма.....	0000	0			Сумма.....	000	00

Б. **ТОВАРНАЯ.** *Третьяго разряда.*

Приходъ. СЧЕТЪ РАЗНЫХЪ ТОВАРОВЪ. *Расходъ.*

18..			руб.	к.	18..			руб.	к.
янв.	1	Состоитъ къ сему числу на лицо въ лавкѣ моей находящейся № части 0 квар. въ д. подъ № 000 раз. товара на.	00	0	янв.	1	Продажа разнаго товара по кассѣ на.	00	0
						2	Тожъ.....	00	0
	5	Куплено за налич. деньги муки и разн. крупъ на.....	00	0			Карповичу Ивану на книжку разнаго товара.....	00	0
						5	Продано разнаго товара по кассѣ на.	00	0
	9	Куплено отъ Гаврилова Ивана рыбы и икры, съ платеж. по 00 р. въ вед. на.	00	0	фев.	1	Продано разнаго товара по кассѣ на.	00	0
						9	Тожъ.....	00	0
фев.	2	Куплено за деньги яблок. 3 чет. по 0 р. 00 к.....	00	0			Карпову Ивану на книжку разнаго товара.....	00	0
	7	Куплено отъ Гаврилова рыбы и икры съ платеж. по 00 р. въ недѣлю, на	00	0			Мироновой Авдотьѣ тожъ.....	00	0
	16	Куплено за деньги муки, крупъ, овса, гороха и пр. товаровъ на	00	0	мар.	1	Продано разнаго товара по кассѣ...	00	0
						7	Карпову Ивану на книжку раз. тов.	00	0
мар.	4	Куплено у Павлова Андр. карт. кап. и раз. овощ. съ плат. въ недѣлю 00 р. на.	00	0			Мироновой Авдотьѣ на книжку разнаго товара....	00	0
		Куплено отъ Гаврилова рыбы, икры и визиги на.....	00	0		9	Тожъ.....	00	0
		Записывается на сей счетъ послѣдовавшій въ теченіи трехъ мѣс., не возвратный расходъ..	00	0			Въ теченіе трехъ мѣсяцевъ продано всего на.....	00	0
		Съ расходами состояло всего на...	00	0			По повѣркѣ къ 1 апрѣля 18.. остается на лицо разнаго товара, каковой и записывается въ новую книгу на приходъ на	00	0
		За тѣмъ получено чистой пользы, каковая приписывается сего числа къ счету капитала.	00	0					
		Сумма.....	0000	0			Сумма.....	0000	00

В. *Третьяю разряда.*

1.

РАСЧЕТНАЯ.

Приходъ. Счетъ капитала. *Расходъ.*

			Стран. книг.	Руб.	Коп.					Стран. книг.	Руб.	Коп.
18.. мар.	31	Состоитъ къ сему числу у меня капитала, каковой записываю къ апрѣля 18.. въ новую книгу.	—	00	0	18.. янв.	1	Имѣю къ сему числу на лицо: По лавкѣ разн. товара на..0000 Наличн. деньгами 0000			00	00
						мар.	31	Получено въ теченіи 3-хъ мѣсяцевъ отъ продажи товаровъ чистой пользы ..	—		00	00
								Рубли.....	—		00	00

Счетъ невозвратныхъ расходовъ. 2.

Приходъ. *Расходъ.*

18.. янв.	1	Въ городскую думу акциза за сей 18.. годъ...	—	00		18.. янв.	1	Списывается въ теченіи 3-хъ мѣсяцевъ послѣдовавшій расходъ на счетъ разн. товаровъ.....	—	00	00
		За наемъ лавки и квартиры.	—	00								
		На харчи выдано въ теч. с. м.										
фев.	28	Тожъ.....	—	00								
мар.	31	Тожъ.....	—	00								
		Приказчику жалованья.....	—	00								
		Мальчику на обувь и платье.	—	00	00							
		Рубли.....	—	00	00							

8.

Приходъ. Счетъ Катцова Ивана. *Расходъ.*

18..			Стран. книги.	Руб.	Коп.	18..			Стран. книги.	Руб.	Коп.
янв.	4	Отпущено ему разнаго товара на	—	0	0	янв.	31	Получено въ уплату кассою	—	00	
фев.	4	Тожъ	—	00	0	фев.	28	Тожъ	—	00	
мар.	6	Тожъ	—	00	0	мар.	31	Тожъ	—	00	
								Рубли	—	00	
								Остается за нимъ и записыв. въ нов. книгу	—	00	00
		Рубли						Рубли			

4.

Приходъ. Счетъ Лукьянова Петра. *Расходъ.*

18..						18..					
янв.	6	Отпущено ему разнаго товара на	—	—	0	янв.	31	Получено въ уплату кассою	—	00	
фев.	4	Тожъ	—	—	0	фев.	28	Тоже	—	00	
мар.	6	Тожъ	—	—	0	мар.	31	Тоже	—	00	
								Рубли	—	00	00
								Остается за нимъ и записыв. въ нов. книги	—	00	00
		Рубли						Рубли	—	00	00

5.

Приходъ. Счетъ Мироновой Авдотьи. *Расходъ.*

18..			Стр. книги.	Руб.	Коп.	18..			Стр. книги.	Руб.	Коп.
янв.	6	Отпущено ей разнаго товара на	—	00	0	янв.	31	Получено въ уплату долга ...	—	00	0
						фев.	28	Тожъ	—	00	0
фев.	4	Тожъ	—	00	0	мар.	31	Тожъ	—	00	0
мар.	6	Тожъ	—	00	0			Рубли	—	00	0
								Осталось за нею записывается въ новую книгу ...	—	00	0
		Рубли	—					Рубли	—	00	0

6.

Приходъ. Счетъ Гаврилова Ивана. *Расходъ.*

18..						18..					
янв.	9	Дано въ уплату кассою	—	00		янв.	9	Принято отъ него разнаго товара на	—	00	
фев.		Тожъ	—	00							
мар.	7	Тожъ	—	00		фев.	7	Тожъ	—	00	
						мар.	25	Тожъ	—	00	
								Рубли	—	00	
								Остается за нимъ и записыв. въ книгу	—	00	
		Рубли	—					Рубли			

7.

Приходъ. Счетъ Павлова Андрея. *Расходъ.*

18..			Стр. книги.	Руб.	Коп.	18..			Стр. книги.	Руб.	Коп.
янв.	29	Дано въ уплату кассою	—	00		янв.	15	Принято отъ него разн. товара	—	00	
фев.	7	Тожъ	—	00							
мар.	7	Тожъ	—	00		мар.	4	Тожъ	—	00	
		Рубли	—	00							
		Остаюсь долженъ и записываю въ новую книгу	—	00							
		Рубли	—	00				Рубли		00	00

8.

Приходъ. Балансъ. *Расходъ.*

18..					18..				
янв.	31	Имѣю къ сему числу въ наличности денегъ	—	00	мар.	31	Записывается сего числа на счетъ капитала	—	00
		Тожъ въ лавкѣ разнаго товара на	—	00			Павлову Андрею состоитъ долженъ	—	00
		Къ сему числу состоятъ должны мнѣ:							
		Гавриловъ Иванъ	—	00					
		Карповъ Иванъ	—	00					
		Лукьяновъ Петръ	—	00					
		Миронова Авдотья	—	00					
		Сумма					Сумма	—	00 00

Примѣчаніе. При заключеніи баланса отмѣчаются, на основаніи статьи 526, долги спорные и сомнительные.

Приложеніе къ статьѣ 540 (примѣч.).

Формы къ уставу о векселяхъ.

№ 1.—Образецъ простаго векселя, по коему валюта получена деньгами.

С.-Петербургъ, 1 іюля 1832 года. Вексель на 2000 рублей серебромъ.

Отъ 1 сего іюля 1832 года чрезъ два мѣсяца, по сему моему векселю, повиненъ я заплатить с.-петербургскому 1-й гильдіи купцу Ивану Иванову, или кому онъ прикажетъ, двѣ тысячи рублей серебромъ, которые я отъ него наличными деньгами получилъ. Гаврила Ермолаевъ, с.-петербургскій 2-й гильдіи купецъ.

———

№ 2.—Образецъ простаго векселя, по коему валюта получена товарами.

С.-Петербургъ, 1 іюля 1832 года. Вексель на 2000 рублей серебромъ.

Отъ сего 1 іюля 1832 года чрезъ два мѣсяца, по сему моему векселю, повиненъ я заплатить Ивану Иванову, с.-петербургскому 1-й гильдіи купцу, или кому онъ прикажетъ, двѣ тысячи рублей серебромъ, которые я получилъ отъ него товарами сполна. Гаврила Ермолаевъ, с.-петербургскій 2-й гильдіи купецъ.

———

№ 3.—Образецъ внутренняго переводнаго векселя, съ платежемъ по предъявленіи.

Псковъ, 1 іюля 1832 года. Вексель на 5000 рублей серебромъ.

По предъявленіи, извольте заплатить по сему моему первому векселю Артемью Стражкову, псковскому 1 гильдіи купцу, или кому онъ прикажетъ, пять тысячъ рублей серебромъ, которые получены мною отъ бѣлозерскаго купца Петра Чернова, по увѣдомительному письму.

Г. Николаю Петрову, архангельскому 1-й гильдіи купцу, въ Москвѣ. | Семенъ Красновъ, нижегородскій купецъ 1-й гильдіи.

Первый.

Примѣчанія 1. Такимъ же образомъ надлежитъ писать второй, третій и дальнѣйшіе образцы векселя, съ нижеслѣдующимъ токмо измѣненіемъ въ началѣ: „по предъявленіи, извольте заплатить по сему моему второму векселю, если по первому незаплачено, Артемью Стражкову“ и т. д.

2. Если валюта получена товарами, то послѣ словъ: „пять тысячъ рублей серебромъ“ писать: „ибо таковую сумму я получилъ товарами сполна отъ бѣлозерскаго купца“ и т. п.

3. Не ставить въ вину, если кто въ переводныхъ векселяхъ, по незнанію, или для краткости, не напишетъ какого города и какой гильдіи купецъ тотъ, кому, или на чье имя выдаетъ онъ вексель, или если кто въ подписи будетъ употреблять обыкновенную свою фирму, безъ означенія города, къ вѣдомству коего онъ принадлежитъ.

№ 4. — Образецъ внутренняго переводнаго векселя, съ срокомъ по предъявленіи.

Москва, 1 іюля 1832 года. Вексель на 1000 рублей серебромъ.

Въ мѣсяцъ по предъявленіи, извольте заплатить по сему моему первому векселю Ивану Андрееву, с.-петербургскому 3-й гильдіи купцу, или кому онъ прикажетъ, тысячу рублей серебромъ, ибо таковая сумма товарами получена сполна отъ Александра Зарина, купца новгородскаго, безъ увѣдомительнаго письма.

Г. Ивану Иванову, коломенскому 1-й гильдіи купцу, въ Коломнѣ. | Сергѣй Анисимовъ, царскосельскій купецъ 2-й гильдіи.

Первый.

№ 5. — Образецъ внутренняго переводнаго векселя, съ платежемъ на ярмаркѣ.

Москва, 5 іюля 1832 года. Вексель на 1000 рублей серебромъ.

На нынѣшней нижегородской ярмаркѣ, извольте заплатить по сему моему первому векселю московскому купцу Ивану Виноградову, или кому онъ прикажетъ, тысячу рублей серебромъ, которые я отъ него сполна получилъ, безъ увѣдомительнаго письма.

Г. Ивану Бугрову, купцу московскому 1-й гильдіи. | Константинъ Нефедьевъ, с.-петербургскій купецъ 1-й гильдіи.

Первый.

№ 6. — Образецъ внутренняго переводнаго векселя, съ срокомъ отъ написанія.

Тверь, 2 іюля 1832 года. Вексель на 5000 рублей серебромъ.

Въ шестьдесятъ дней, считая отъ вышеписаннаго числа, извольте заплатить по сему моему первому векселю, саратовскому 2-й гильдіи купцу Ивану Ермолаеву, или кому онъ прикажетъ, пять тысячъ рублей серебромъ, которые получены отъ с.-петербургскаго мѣщанина Константина Андреева, безъ увѣдомительнаго письма.

Г. Александру Боженову, московскому 2-й гильдіи купцу, въ Москвѣ. | Алексѣй Соболевъ, тверской купецъ 3-й гильдіи.

Первый.

№ 7.—ОБРАЗЕЦЪ ВНУТРЕННЯГО ПЕРЕВОДНАГО ВЕКСЕЛЯ, СЪ ПЛАТЕЖЕМЪ ПО ОБЫЧАЮ.

Нарва, 6 іюля 1832 года. Вексель на 2000 рублей серебромъ.

По обычаю извольте заплатить, по сему моему первому векселю, московскому мѣщанину Кондратію Иванову, или кому онъ прикажетъ, двѣ тысячи рублей серебромъ, которые я здѣсь отъ него получилъ, по увѣдомительному письму.

Г. Тизенгаузену, банкиру въ Москвѣ. Александръ Саешниковъ, с.-петербургскій купецъ 1-й гильдіи.

Первый.

№ 8.—ОБРАЗЕЦЪ ЗАГРАНИЧНАГО ПЕРЕВОДНАГО ВЕКСЕЛЯ, ПИСАННАГО НА ИНОСТРАННУЮ МОНЕТУ.

С.-Петербургъ, 11 іюля 1832 года. Вексель на 10,000 франковъ.

Въ три мѣсяца съ сего числа (a dato), извольте заплатить, по сему нашему первому векселю, гг. Дюмонту и К°, или кому отъ нихъ приказано будетъ, десять тысячъ франковъ; валюта отъ тг. Фіерона и К°, по увѣдомительному письму.

Гг. Сафиру и К°, въ Парижѣ. Подписано: Ришаръ и К°.

Первый.

Примѣчаніе. 1) К° есть сокращенное слово Компаніи. 2) Во второмъ векселѣ прибавляется: „если по первому не заплачено", а внизу: „второй". Въ третьемъ: „если по первому и второму не заплачено", а внизу: „третій" и т. д.

№ 9.—ОБРАЗЕЦЪ ЗАГРАНИЧНАГО ВЕКСЕЛЯ, НАПИСАННАГО НА РОССІЙСКУЮ МОНЕТУ, СЪ ОЗНАЧЕНІЕМЪ ВЕКСЕЛЬНАГО КУРСА И СЪ НАЗНАЧЕНІЕМЪ ПЛАТЕЖА НЕ ВЪ ГОРОДѢ ЖИТЕЛЬСТВА ПРИНИМАТЕЛЯ, А ВЪ ДРУГОМЪ.

С.-Петербургъ. 11 іюля 1832 года. Вексель на 12,000 рублей серебромъ, по 399 сантимовъ.

Въ три мѣсяца съ сего числа (a dato), извольте заплатить, по сему моему первому векселю, г. Жаку Лаферу, или кому онъ прикажетъ, двѣнадцать тысячъ рублей серебромъ, по триста девяноста девяти сантимовъ за рубль; валюта въ счетъ, по увѣдомительному письму.

Г. Луизу Маршанду, въ Ліонѣ. Ришаръ и К°.

Платить въ Парижѣ.

Первый.

№ 10.—ОБРАЗЕЦЪ ВЕКСЕЛЯ, ДАННАГО ПОВѢРЕННЫМЪ.

Симбирскъ, 2 іюля 1832 года. Вексель на 1700 рублей серебромъ.

По предъявленіи въ тридцать дней, по сему моему векселю, повиненъ заплатить вѣритель кой, с.-петербургскій 3-й гильдіи купецъ Андрей Сергѣевъ, Ивану Иванову, с.-петербургскому 1-й гильдіи

купцу, или кому онъ прикажетъ, тысячу семь сотъ рублей серебромъ, которые я отъ него, по силѣ даннаго мнѣ отъ вѣрителя моего на заемъ денегъ вѣрющаго письма, наличными деньгами получилъ. Иванъ Терентьевъ, лужскій мѣщанинъ, повѣренный с.-петербургскаго 3-й гильдіи купца Андрея Сергѣева.

№ 11.—Образецъ векселя, даннаго безграмотнымъ.

Саратовъ. 3 іюля 1832 года. Вексель на 600 рублей серебромъ.

Въ двѣнадцать мѣсяцевъ, считая отъ сего 3 іюля 1832 года, по сему моему векселю, повиненъ я заплатить симбирскому мѣщанину Ананію Яковлеву, или кому онъ прикажетъ, шесть сотъ рублей серебромъ, которые я отъ него наличными деньгами получилъ. Саратовскій мѣщанинъ Сергѣй Степановъ; за неумѣніемъ же его грамотѣ, по его о томъ довѣренности, руку приложилъ канцелярист Иванъ Бумагинъ.

Сего 1832 г. іюля 4 дня вексель сей явленъ въ городѣ Саратовѣ къ маклеру 1-й части и записанъ въ книгѣ его за № 84. По безграмотности векселедавца, саратовскаго мѣщанина Сергѣя Степанова, вексель подписанъ, вмѣсто его, канцеляристомъ Иваномъ Бумагинымъ дѣйствительно по его о томъ довѣренности.

Маклеръ 1-й части города Саратова N N.

Примѣчаніе. Такимъ же образомъ подписываются и свидѣтельствуются и переводные векселя безграмотныхъ. Гдѣ нѣтъ маклера, тамъ свидѣтельство составляется въ уѣздномъ судѣ, въ магистратѣ или ратушѣ.

№ 12.—Образецъ полной или передаточной надписи.

Вмѣсто меня заплатите Александру Терентьеву, Московскому купцу или кому онъ прикажетъ. Платежъ отъ него полученъ сполна. Симбирскъ, 7 іюля 1832 года.

„Иванъ Петровъ".

№ 13.—Второй образецъ полной или передаточной надписи.

Безъ оборота на меня, заплатите с.-петербургскому купцу 3-й гильдіи Алексѣю Андрееву, или кому онъ прикажетъ. Платежъ отъ него полученъ сполна. С.-Петербургъ, іюля 4 дня 1832 года.

„Иванъ Ивановъ".

№ 14.—Образецъ бланковой надписи.

Александръ Ермолаевъ (передаватель векселя).

№ 15.—Образецъ неполной надписи.

Вмѣсто меня заплатите псковскому мѣщанину Ивану Сергѣеву. Луга, 9 іюля 1832 года.

„Алексѣй Трифоновъ".

№ 16.—Образецъ надписи принятія векселя, платимаго срокомъ отъ предъявленія во столько-то.

Принятъ 7 іюня 1832 года. московскій 3-й гильдій купецъ Иванъ Галкинъ.

Примѣчаніе. Надписи объ акцептаціи векселей, присланныхъ изъ чужихъ краевъ въ Россію, должны быть писаны на установленной для сего гербовой бумагѣ, по точной силѣ правилъ, опредѣленныхъ въ уставѣ о пошлинахъ.

№ 17.—Образецъ протеста, какъ въ непринятіи, такъ и въ неплатежѣ векселя.

Въ началѣ помѣщается списокъ съ векселя отъ слова до слова, а подъ онымъ нижеслѣдующее:

1832 года іюля 8 дня: въ С.-Петербургѣ, по требованію Артемья Стражкова, псковскаго 1-й гильдіи купца, ходилъ я нижепоименованный публичный нотаріусъ съ подлиннымъ векселемъ, выше сего въ спискѣ изложеннымъ, къ Николаю Ермолаеву, московскому 3-й гильдіи купцу, и требовалъ отъ него по тому векселю принятія (а по принятому векселю платежа); на что онъ мнѣ, при нижеподписавшихся свидѣтеляхъ, отвѣтствовалъ: (писать именно, что сказалъ); того ради я, нотаріусъ, по вышеписаному требованію, за непринятіе (или за неплатежъ) по одному векселю, для охраненія вексельнаго права, надлежащимъ образомъ протестовалъ, и сей протестъ именованному Артемью Стражкову отдалъ.

„Иванъ Гридневъ, публичный нотаріусъ".

Алексѣй Семеновъ, С.-Петербургскій мѣщанинъ, свидѣтелемъ былъ, въ чемъ и подписуюсь.

Такимъ же образомъ подписываются и прочіе свидѣтели, если они при протестѣ находились; впрочемъ, протестъ можетъ быть учиненъ и безъ свидѣтелей, если самъ предъявляющій вексель къ протесту присутствія ихъ не требуетъ. Вмѣсто безграмотныхъ подписываютъ тѣ, кому они въ томъ довѣряютъ.

Примѣчаніе 1. Гдѣ нѣтъ публичнаго нотаріуса, тамъ вмѣсто его можетъ протествовать вексельный или частный маклеръ; а буде и сихъ не случится, то протестъ обязанъ произвести секретарь магистрата или ратуши. Въ сихъ случаяхъ въ протестѣ вмѣсто словъ „ходилъ я нижепоименованный публичный нотаріусъ", надлежитъ написать: „ходилъ я нижепоименованный, за неимѣніемъ свидѣтельствуемаго публичнаго нотаріуса".

2. Если нотаріусъ, или заступающій его мѣсто, не будетъ впущенъ въ домъ плательщика, или же плательщикъ не будетъ сысканъ по ука-

занію истца, то нотаріусъ оставляетъ въ жительствѣ его, или у хозяина дома, письменное увѣдомленіе о предметѣ своего прихода, и тогда въ протестѣ изъясняетъ слѣдующее:

Ходилъ я нижеименованный къ *такому-то* для требованія по тому векселю принятія (или платежа), но токмо по одному векселю для отвѣта принимать (или плательщикъ) въ домъ къ себѣ меня не впустилъ, или же въ мѣстѣ жительства его не найденъ. Того ради, я нотаріусъ, оставивъ въ жительствѣ его (или у хозяина дома), письменное увѣдомленіе о предметѣ моего прихода, за непринятіе (или за неплатежъ), для охраненія вексельнаго права, надлежащимъ образомъ протестовалъ и т. д.

Протестъ векселей долженъ быть писанъ на установленной для сего гербовой бумагѣ.

№ 18.—Образецъ протеста въ случаѣ посредничества.

Въ началѣ помѣщается списокъ съ векселя отъ слова до слова, а подъ онымъ нижеслѣдующее:

1832 года іюля 8 дня, въ С.-Петербургѣ, по требованію Артемья Стражкова, псковскаго 1-й гильдіи купца, ходилъ я нижеименованный, публичный нотаріусъ съ подлиннымъ векселемъ, съ котораго выше сего изложенъ списокъ, къ Николаю Ермолаеву, московскому 3-й гильдіи купцу, и требовалъ отъ него по тому векселю принятія (а по принятому векселю платежа), на что онъ мнѣ, при нижеподписавшихся свидѣтеляхъ, отвѣтствовалъ: (писать именно, что сказалъ). Вслѣдствіе сего отказа ходилъ я къ первому назначенному отъ векселедателя московскаго 1-й гильдіи купца Ивана Ильина въ томъ векселѣ, на случай нужды, плательщику, московскому же 2-й гильдіи купцу Александру Алексѣеву, который тотъ векселя за честь векселедателя принялъ и учинилъ о томъ на векселѣ надпись. Того ради я, нотаріусъ, по вышеписанному требованію за непринятіе (или за неплатежъ) Николаемъ Ермолаевымъ по оному векселю, для охраненія вексельнаго права, надлежащимъ образомъ протестовалъ, и сей протестъ именованному Артемью Стражкову отдалъ, а засвидѣтельствованный съ онаго протеста списокъ вручилъ посреднику, московскому купцу Александру Алексѣеву.

„Иванъ Гриднемъ, публичный нотаріусъ".

№ 19.—Образецъ подписи въ полученіи платежа по векселю.

1832 года іюля 5 дня. По сему векселю платежъ полученъ сполна. Иванъ Ребровъ, екатеринбургскій купецъ (векселедержатель въ переводныхъ, и заимодавецъ или его повѣренный въ простыхъ векселяхъ).

№ 20.—Образецъ подписи въ полученіи уплаты по векселю.

1832 года іюля 2 дня принято въ уплату сто рублей серебромъ. Илья Алексѣевъ, архангельскій купецъ 2-й гильдіи (векселедержатель въ переводныхъ, и заимодавецъ или его повѣренный въ простыхъ векселяхъ).

Приложеніе къ статьѣ 725.

Образецъ договора частной торговой довѣренности приказчику или комиссіонеру.

Сего 0000 года сентября 0 дня, я нижеподписавшійся, такой-то купецъ N N (съ отчествомъ и прозваніемъ), объявляю, что я приказчику своему (или коммисіонеру), такого-то города или мѣста жителю N N, симъ полную мочь даю и вѣрю въ томъ, что отпускную по выписи на мое N N имя и счетъ такой-то губерніи, отъ такого-то города къ тому-то порту или другому городу (именуя товары, какіе по выписи отпущены быть имѣютъ) по прибытіи къ помянутому порту или городу въ цѣлости въ тамошней таможнѣ на мое хозяйское имя объявить, и на мой же счетъ и страхъ *) либо за готовыя деньги или въ мѣну на другіе товары, какъ наилучше возможно, продать, и заключимый въ томъ торгъ и учиненныя притомъ условія на мое-же хозяйское имя, гдѣ слѣдуетъ записать, и съ покупщикомъ точную въ томъ раздѣлку учинить, и по удовольствованіи наличными деньгами или товарами, ему въ томъ росписку дать и взаимно отъ него покупщика взять 000 рублей серебромъ **).

Ему-жъ приказчику N N у вышеобъявленнаго порта на мое хозяйское N N имя и счетъ купить (именуя товары, какіе потребно: числомъ, счетомъ, вѣсомъ и мѣрою) на готовыя и на вырученныя деньги или въ долгъ на такую-то сумму и въ оную сумму кто сколько по тому кредиту дастъ денегъ или какихъ товаровъ, тотъ долженъ на томъ же кредитномъ письмѣ подписывать именно, сколько далъ денегъ или какихъ товаровъ, и на коликую сумму; а оный торгъ, гдѣ слѣдуетъ, записать, раздѣлку учинить, росписаться и деньги записать, или на мой хозяйскій N N счетъ дать отъ себя вексель на срокъ на вышеозначенную сумму; и что оный приказчикъ мой N N вышеписаннымъ образомъ сторгуетъ, заключитъ и въ дѣйство приведетъ, то все я хозяинъ N N совершенно и дѣйствительно приму, и во всемъ отвѣтенъ буду властно, яко бы я самъ все то чинилъ.

Приложеніе къ статьѣ 726.

Образецъ договора общей (генеральной) торговой довѣренности приказчику или коммиссіонеру.

Сего 000 года сентября 00 дня, такого-то города купецъ NN (съ отчествомъ и прозваніемъ) объявляю, что я приказчику своему такого-то города или мѣста жителю N N симъ съ вышеписаннаго числа, по

*) Условія о продажѣ товаровъ устанавливаются по произволу хозяина; онъ можетъ также предоставить оныя на волю приказчика, если ему довѣряетъ.

**) Если хозяинъ иностранныхъ товаровъ купить не прикажетъ, то и сего пункта въ кредитномъ письмѣ не писать, а какіе товары купить оныя въ довѣренности и росписать надлежитъ; если же сіе предоставляется на усмотрѣніе самого приказчика, то и въ довѣренности писать, общими словами.

такое-то число или на [illegible] годъ, впредь полную мочь даю и вѣрю вамое хозяйское N N имя и счетъ къ тому-то порту торговать, внутреннie и заморскie товары покупать и продавать, принимать и отдавать съ настоящею, гдѣ слѣдовать будетъ, записною, и въ тѣхъ товарахъ раздѣлку чинить и росписываться, контракты заключать, и иные совершать; деньги принимать и платить, такожъ и ассигновать, и въ оныхъ росписываться, векселя акцептовать, давать и брать, и въ суды вступать, а объ арестованіи и сложеніи арестовъ въ судныхъ мѣстахъ просить, я по обстоятельству дѣла мириться, и о прочемъ по торговому обряду во всемъ вольно поступать и дѣлать, какъ онъ приказчикъ N N заблаговразсуждать будетъ, и то все я хозяинъ N N совершенно за дѣйствительное признавать буду, властно, яко бы я самъ то учинилъ, и подлинно всѣ оныя дѣла самъ же производилъ, и того для насильнѣйше обязуюсь во всемъ томъ отвѣтнымъ быть, что приказчикъ N N именемъ и вмѣсто меня дѣлалъ и въ чемъ обязался.

Приложеніе къ статьѣ 745.

Форма довѣренности на отправленіе дѣлъ по таможнѣ.

Санктпетербургъ 18... года такого-то мѣсяца и числа. Я нижеподписавшійся, купецъ 1-й гильдіи такой-то, или иностранный гость такой-то, объявляю, что симъ полну мочь даю такому-то въ теченіи сего года по дѣламъ моимъ въ таможнѣ такой-то хожденіе имѣть, на привозные ко мнѣ и отпускные товары отъ имени моего объявленія подписывать и подавать, пошлины платить, товары съ роспискою принимать, равно и деньги, если по дѣламъ къ выдачѣ мнѣ принадлежать будетъ, получать и росписываться, равнымъ образомъ на рѣшенія удовольствіе и неудовольствіе подписывать, прошенія и апелляціонныя жалобы подавать, обязательства въ представленіи оборотныхъ свидѣтельствъ подписывать, давать подписки и поручительства, требующіяся по положеніямъ о транзитномъ торгѣ отъ Европейской границы въ Одессу, также о складкѣ и перевозкѣ иностранныхъ товаровъ въ складочныя таможни; словомъ, все то дѣлать, что до фирмы или торговаго моего дома по силѣ сей довѣренности въ означенной таможнѣ коснется; и что онъ такой-то ни учинитъ, торговый домъ мой на себя пріемлетъ и отвѣтствуетъ, какъ бы то самъ я произвелъ; въ чемъ спорить и прекословить не буду.

Подпись довѣрителя.

Засвидѣтельствованіе присутственнаго мѣста.

Примѣчаніе. Если изъ числа прописанныхъ статей вѣритель по кругу своихъ при таможнѣ дѣлъ сочтетъ какую либо излишнею, то оную можетъ не вмѣщать.

Приложеніе къ статьѣ 889.

Правила о порядкѣ выдачи патентовъ на русскій флагъ.

1. Право поднятія русскаго купеческаго флага, принадлежа исключительно русскимъ подданнымъ, распространяется:

а) на русскія акціонерныя общества, коихъ правленія и главныя конторы находятся въ предѣлахъ Имперіи;

б) на торговые дома, законнымъ порядкомъ учрежденные, если одинъ изъ главныхъ распорядителей, имѣющихъ подпись, состоитъ въ русскомъ подданствѣ, и

в) на лица, построившія или купившія корабль общимъ имуществомъ (уст. торг., ст. 848), если начальный товарищъ (ст. 823) состоитъ въ русскомъ подданствѣ.

2. Плаваніе подъ русскимъ флагомъ разрѣшается лишь по внесеніи судна порядкомъ, въ нижеслѣдующихъ статьяхъ опредѣленнымъ, въ корабельный списокъ одного изъ русскихъ портовъ, и по выдачѣ судовладѣльцу надлежащаго въ томъ свидѣтельства, именуемаго патентомъ, на плаваніе подъ русскимъ флагомъ (по формѣ, при семъ приложенной).

Примѣчаніе 1. Судамъ, снабженнымъ патентами на право плаванія русскаго флага, на основаніи дѣйствовавшихъ прежде узаконеній (уст. торг. ст. 869 и 840 [по тексту, изд. 1857 г.]), предоставляется, для внесенія въ корабельный списокъ и взятія новыхъ патентовъ, годовой, со дня обнародованія настоящаго положенія, срокъ. При выдачѣ таможнею новаго въ замѣнъ прежняго патента, не взыскивается листовыхъ денегъ вторично (ст. 846, по пред. 1863 г.); прежній же патентъ уничтожается.

Примѣчаніе 2. Для судовъ, находящихся за границею, сроки считаются со дня прибытія ихъ въ одинъ изъ русскихъ портовъ.

Примѣчаніе 3. Патенты, выданные на основаніи дѣйствовавшихъ прежде правилъ (уст. торг. ст. 840 [по тексту изд. 1857 г.]), иностранцамъ, въ Новороссійскомъ краѣ поселившимся, представляются, съ истеченіемъ означенныхъ въ нихъ сроковъ, судохозяевами или шкиперами въ надлежащія портовыя таможни, для уничтоженія.

Примѣчаніе 4. Таможни или портовыя начальства, отъ коихъ таковые патенты были выданы, обязываются въ случаѣ невозвращенія ихъ въ назначенный срокъ, доводить о томъ до свѣдѣнія департамента торговли и мануфактуръ.

3. Внесенію въ корабельные описи подлежатъ всѣ русскія мореходныя суда, поднимающія болѣе десяти ластовъ. Не возбраняется впрочемъ, по желанію судохозяевъ, вносить въ сіи списки и суда, поднимающія меньшее число ластовъ.

4. Внесеніе судна въ корабельный списокъ можетъ быть совершаемо въ каждой портовой таможнѣ Имперіи, а гдѣ таможни нѣтъ, въ портовомъ начальствѣ. На сей конецъ всѣ таковыя снабжаются отъ департамента торговли и мануфактуръ особыми шнуровыми книгами (по формѣ, при семъ приложенной), подъ названіемъ „корабельный списокъ такого-то порта“.

5. Прошенія о внесеніи судна въ корабельный списокъ подаются въ надлежащія, по желанію хозяевъ, таможни, на установленной гербовой бумагѣ. Къ симъ прошеніямъ, въ коихъ означаются названіе судна, время и мѣсто его постройки, а если судно иностранное, то и время покупки онаго, прилагаются: а) надлежащіе документы о томъ, что судохозяинъ или судохозяева, на основаніи статьи 1 настоящаго поло-

женія, имѣютъ право на поднятіе русскаго флага; б) корабельная крѣпость; в) удостовѣреніе объ освидѣтельствованіи судна (уст. торг., ст. 792 и 798), съ обозначеніемъ его рода (шхуна, бригантинъ, баркасъ и т. п.), а также названія, размѣровъ и величины въ ластахъ.

6. На основаніи поименованныхъ въ статьѣ 5 документовъ въ корабельный списокъ таможня вносятся:

а) имя или фирма и мѣсто жительства судохозяина или судохозяевъ;

б) названіе судна, съ обозначеніемъ, къ какому роду морскихъ сооруженій оно относится;

в) размѣры судна и вычисленное на семъ основаніи, по узаконенному способу, количество поднимаемыхъ имъ ластовъ;

г) время и мѣсто постройки, а если судно иностранное, то и время пріобрѣтенія онаго;

д) время внесенія судна въ корабельный списокъ порта.

7. По внесеніи судна въ корабельный списокъ, судохозяину, или повѣренному его, выдается портовою таможнею патентъ на плаваніе подъ русскимъ флагомъ. Патентъ сей, въ которой включаются всѣ поименованныя въ статьѣ 6 свѣдѣнія, служитъ удостовѣреніемъ въ русской національности судна.

8. Если судно, снабженное патентомъ на поднятіе русскаго флага, придетъ въ негодность къ дальнѣйшему плаванію, или поступитъ во владѣніе лица, не имѣющаго права владѣть русскимъ судномъ, то патентъ, въ отвращеніе злоупотребленій, возвращается, для уничтоженія, въ таможню того порта, къ которому судно приписано.

9. Названіе судна, внесенное въ корабельный списокъ, ни въ какомъ случаѣ не можетъ быть впослѣдствіи измѣнено. Названіе это, а равно и означеніе порта, къ которому судно приписано, выставляется на его кормѣ, крупными буквами, свѣтлою краскою на темномъ полѣ, и таковая надпись должна быть сохраняема въ исправности во все время, пока судно будетъ отправлять службу.

10. Судохозяину предоставляется, въ случаѣ желанія, просить о перечисленіи принадлежащаго ему судна, уже внесеннаго въ корабельный списокъ одного изъ русскихъ портовъ, къ другому. Для сего судохозяинъ обращается, съ предоставленіемъ подлиннаго патента, въ таможню того порта, къ которому онъ желаетъ перечислить свое судно. Таможня, сдѣлавъ въ патентѣ надлежащую надпись и внеся судно въ свой корабельный списокъ, сообщаетъ о семъ въ ту таможню, къ которой оно было первоначально приписано, для исключенія изъ списка сей послѣдней, а въ тоже время озабочивается перемѣною въ надписи на кормѣ судна имени порта.

11. Въ случаѣ перехода судна отъ одного лица къ другому, или измѣненія существенныхъ, внесенныхъ въ корабельный списокъ признаковъ судна, вслѣдствіе значительной перестройки и передѣлки, судохозяину вмѣняется въ непремѣнную обязанность, въ теченіе шестинедѣльнаго срока извѣстить о семъ, съ представленіемъ патента, ближайшую портовую таможню, которая, сдѣлавъ надлежащія на патентѣ отмѣтки, сообщаетъ о томъ въ ту портовую таможню, въ которой судно приписано, для соотвѣтствующихъ измѣненій въ корабельномъ спискѣ.

Примѣчаніе. Въ случаѣ нахожденія судна за границею, шестинедѣльный срокъ считается со дня прибытія онаго въ одинъ изъ русскихъ портовъ.

12. О всѣхъ внесенныхъ въ корабельный списокъ и выбывшихъ изъ него судахъ, равно о всѣхъ перемѣнахъ, въ семъ спискѣ происшедшихъ, портовыя таможни доставляютъ третныя въ департаментъ торговли и мануфактуръ вѣдомости.

13. Въ случаѣ пріобрѣтенія русскимъ подданнымъ иностраннаго судна за границею, русскія консульства, при совершеніи или утвержденіи на него купеческой крѣпости, выдаютъ временныя свидѣтельства на поднятіе русскаго флага (по формѣ, при семъ приложенной), но не прежде, какъ по представленіи покупщикомъ доказательства въ томъ, что онъ на основаніи статьи 1 настоящаго положенія, имѣетъ право на плаваніе подъ русскимъ флагомъ. Такія свидѣтельства выдаются: для судовъ, пріобрѣтаемыхъ русскими подданными въ заграничныхъ европейскихъ портахъ, на одинъ годъ, а въ портахъ другихъ частей свѣта, на два года.

14. При выдачѣ такого свидѣтельства, по установленной формѣ, консульство отбираетъ отъ судохозяевъ или шкипера письменное показаніе о томъ, въ какому порту Имперіи должно быть судно приписано, а также обязательство, что по прибытіи судна въ этотъ портъ, всѣ требуемыя закономъ условія, относительно приписки судна и состава экипажа, будутъ исполнены, о чемъ безотлагательно увѣдомляетъ департаментъ торговли и мануфактуръ и подлежащую портовую таможню.

15. Въ консульскихъ на поднятіе русскаго флага свидѣтельствахъ, равно и въ объявленіяхъ, подаваемыхъ судохозяевами или шкиперами для полученія сихъ свидѣтельствъ, означается положительно, что судно, которое, до истеченія означеннаго въ свидѣтельствѣ срока, не зайдетъ въ русскій портъ для законной къ оному приписки и взятія установленнаго патента, теряетъ всякое право на дальнѣйшее плаваніе подъ русскимъ флагомъ.

16. Въ случаѣ невозможности, по какимъ либо обстоятельствамъ, прибыть въ опредѣленный въ свидѣтельствѣ срокъ къ назначенному порту, шкиперъ обязанъ довести о семъ до свѣдѣнія ближайшаго русскаго консула, а сей послѣдній, снабдивъ шкипера временнымъ (по формѣ, при семъ приложенной) свидѣтельствомъ, только до прибытія судна въ такой портъ Имперіи, въ которомъ есть портовая таможня, безотлагательно увѣдомляетъ о томъ, какъ таможню, такъ и департаментъ торговли и мануфактуръ.

17. Если въ опредѣленномъ въ предшествующей статьѣ случаѣ, представленныя шкиперомъ доказательства о необходимости просрочки признаны будутъ портовою таможнею уважительными, то по исполненіи правилъ, для переписки судовъ къ русскимъ портамъ установленныхъ, шкиперу выдается, на общемъ основаніи, патентъ на плаваніе подъ русскимъ флагомъ.

18. Если плавающее съ консульскимъ свидѣтельствомъ судно прибудетъ къ русскому порту по истеченіи срока сего свидѣтельства, и

представленныя шкиперомъ доказательства о необходимости такой просрочки не будутъ признаны уважительными, то, по исполненіи установленныхъ для приписки судовъ къ русскимъ портамъ правилъ, шкиперу выдается патентъ на плаваніе и поднятіе русскаго флага не иначе, какъ со взысканіемъ штрафа въ размѣрѣ не свыше ста рублей.

19. Необходимыми для каждаго мореходнаго судна документами признаются: 1) корабельная крѣпость; 2) патентъ на плаваніе подъ русскимъ флагомъ; 3) списокъ корабельныхъ служителей (роль), и 4) таможенный паспортъ. См. прим. къ ст. 903 уст. торг.

20. Въ видѣ изъятія изъ общаго правила, въ статьѣ 855 устава торговаго означеннаго, разрѣшается имѣть на русскихъ судахъ, впредь до усмотрѣнія, какъ шкиперовъ и штурмановъ, такъ и матросовъ, безъ ограниченія числа, изъ иностранцевъ. Для усиленія средствъ къ образованію матросовъ въ Россіи, установляется въ пользу мореходныхъ классовъ сборъ въ казну съ судохозяевъ, имѣющихъ на своихъ судахъ иностранныхъ матросовъ болѣе трехъ четвертей всего экипажа, по двадцати пяти рублей ежегодно за каждаго лишняго противъ сего размѣра иностраннаго матроса. Означенныя деньги вносятся въ подлежащія таможни, а гдѣ таковыхъ нѣтъ, въ портовыя управленія, до отпуска судна отъ порта, при выдачѣ шкиперу судовой роли.

21. Шкиперъ или судохозяинъ, самовольно измѣнившій названіе судна, или не исполнившій правилъ, по сему предмету въ статьѣ 9 настоящаго положенія предписанныхъ, подвергается за сіе каждый разъ взысканію не свыше трехъ сотъ рублей.

22. Судохозяинъ или шкиперъ, не исполнившій правила, въ статьѣ 11 постановленнаго относительно измѣненія таможни того порта, къ коему судно приписано, о продажѣ или совершенной передѣлкѣ онаго, подвергается за сіе взысканію не свыше двухъ сотъ рублей.

23. Отмѣнена по прод. 1872 года.

24. Кто изъ русскихъ подданныхъ продастъ свое судно въ портѣ чужой державы, безъ свѣдѣнія русскаго консула и безъ представленія корабельныхъ документовъ ближайшему русскому консулу, тотъ за сіе подвергается взысканію не свыше трехъ сотъ рублей.

25. Если кто, для полученія патента на плаваніе подъ русскимъ флагомъ, предъявитъ фальшивые документы, или будетъ плавать подъ русскимъ флагомъ съ патентомъ подложнымъ, тотъ за сіе подвергается взысканію, въ статьяхъ 675, 976 и слѣд. уложенія о наказаніяхъ, изд. 1866 года, опредѣленному.

26. Если русскій подданный, изъ корыстныхъ или иныхъ личныхъ видовъ, допуститъ мнимую на свое имя покупку судна иностранцемъ, не имѣя самъ дѣйствительнаго въ пріобрѣтеніи того судна участія, то онъ за сіе подлежитъ заключенію въ тюрьмѣ на сроки, опредѣленные въ статьѣ 38 уложенія о наказаніяхъ, изд. 1866 г., а иностранецъ, вступившій въ подобныя сдѣлки, подвергается, по прибытіи въ Россію, аресту отъ четырехъ дней до трехъ мѣсяцевъ.

27. Если кто, получивъ патентъ на плаваніе подъ русскимъ флагомъ, будетъ держать на своемъ суднѣ иностранные корабельные документы, безъ установленной (уст. торг. ст. 906, по сему прод.) над-

писи о переходѣ судна въ собственность русскаго подданнаго, тотъ за сіе подвергается взысканію не свыше пяти сотъ рублей.

28. Въ случаяхъ, въ предшествующихъ статьяхъ 18, 21, 22, 23, 24 и 27 опредѣленныхъ, судно отпускается къ плаванію не иначе, какъ по уплатѣ взысканій, сими статьями опредѣленныхъ, или по представленіи шкиперомъ или судохозяиномъ залога или благонадежнаго въ томъ поручительства.

29. Дѣла по нарушеніямъ правилъ, въ вышеозначенныхъ статьяхъ постановленныхъ, производятся, за исключеніемъ случаевъ, въ статьяхъ 25 и 26 опредѣленныхъ, порядкомъ административнымъ; самое же возбужденіе сихъ дѣлъ лежитъ непосредственно на обязанности портовыхъ таможенъ.

30. По обнаруженіи нарушеній, въ статьяхъ 18, 21, 22, 23 и 24 означенныхъ, таможня немедленно постановляетъ рѣшеніе о слѣдующемъ съ обвиняемаго взысканіи и объявляетъ ему такое рѣшеніе съ отобраніемъ подписки, доволенъ ли онъ имъ или нѣтъ.

31. Недовольный рѣшеніемъ таможни можетъ подать на оное жалобу департаменту торговли и мануфактуръ въ теченіе мѣсяца со дня объявленія ему рѣшенія; если же по прошествіи сего срока такой жалобы принесено не будетъ, то рѣшеніе признается окончательнымъ и приводится въ исполненіе.

32. Означенныя въ предыдущей статьѣ жалобы подаются въ самую таможню, которая обязана представлять оныя въ департаментъ торговли и мануфактуръ не позже семи дней со дня полученія.

33. Въ случаѣ обнаруженія нарушеній, въ статьяхъ 25 и 26 опредѣленныхъ, портовыя таможни, составивъ подробный о семъ протоколъ, передаютъ все дѣло, для дальнѣйшаго на законномъ основаніи производства, судебному слѣдователю.

(къ ст. 2).

Образецъ патента на плаваніе подъ русскимъ флагомъ.

По указу Его Величества Государя Императора, Самодержца Всероссійскаго и проч. и проч. и проч.

Подданному Его Императорскаго Величества, ейскому купцу Петру Сидорову дозволено поднять купеческій русскій флагъ на собственномъ его суднѣ, именуемомъ „Соколъ“ и приписанномъ къ Одесскому порту. Въ корабельномъ спискѣ сего порта значится парусное трехмачтовое, двухпалубное судно, шкуна „Соколъ“, построено въ Николаевѣ въ 1863 году (или пріобрѣтено заграницею тамъ то и тогда то); подъемлетъ грузу 263 ласта, количество коихъ вычислено узаконеннымъ порядкомъ, на основаніи измѣреній судна: наибольшей длины—150 фут. и глубины—28 фут.; судно „Соколъ“ внесено въ корабельный списокъ Одесской портовой таможни, по онаго прошенію владѣльца, ейскаго купца Петра Сидорова, мая 3 дня 1865 года за № 17, при чемъ предъявлены были всѣ требуемые закономъ документы. Сему судну, для производства торговли, или токмо для перевоза по найму

товаровъ, предоставляется право имѣть плаваніе по Черному, Средиземному и прочимъ морямъ, и таковое плаваніе можетъ продолжаться, пока судно не придетъ въ ветхость.

Того ради, губернаторы, начальники морскіе, или другіе высокихъ или дружественныхъ областей симъ просятся,—воинскимъ же и гражданскимъ управителямъ Его Императорскаго Величества предписывается, упомянутому судну и шкиперу онаго, оказывать всякое пособіе и не препятствовать свободному плаванію въ вышепоименованныхъ мѣстахъ, моряхъ, заливахъ и рѣкахъ, на основаніи народнаго права, за что каждымъ высокимъ властямъ взаимно въ такихъ же случаяхъ воздаваемо будетъ. Патентъ сей всегда долженъ быть при означенномъ мореходномъ суднѣ, пока онымъ владѣетъ русскій подданный, хотя бы оное и переходило по продажамъ отъ одного къ другому. Въ случаѣ такового перехода судна отъ одного русскаго подданнаго къ другому, или значительной передѣлки судна, судохозяинъ, согласно Высочайше утвержденнымъ правилъ о порядкѣ выдачи патентовъ на русскій флагъ, обязанъ довести о томъ, въ опредѣленный закономъ срокъ, до свѣдѣнія таможни того порта, къ которому судно приписано. Но когда судно придетъ въ негодность, или если оное продано будетъ иностранцу, то патентъ сей возвращается въ портовую таможню, въ коей судно приписано. Данъ сей патентъ въ г. Одессѣ, за надлежащимъ подписаніемъ и съ приложеніемъ печати Одесской портовой таможни (мѣсяцъ, число и годъ).

(Къ статьѣ 4).

Корабельный списокъ Одесскаго округа.

3 мая 1865 года. № 17.

Названіе и родъ судна.	Имя судохозяина или судохозяевъ.	Парусное судно или пароходное (винтовое или колесное и во сколько силъ).	Число мачтъ и палубъ.	Время и место постройки или пріобрѣтенія за границею.	Размѣры судна въ футахъ. Длина.	Ширина.	Глубина.	Количество поднимаемаго судномъ груза въ ластахъ.	Количество взноснаго ластовыхъ денегъ. Рубли.	Коп.	На какое плаваніе выданъ патентъ, когда возвращенъ и по какой причинѣ	Особыя замѣчанія.
Шкуна „Сокол“.	Ейскій купецъ Петръ Ивановъ Сидоровъ.	Парусное.	Трехмачтовое и двупалубное.	Въ г. Николаевѣ въ 1852 году.	150	30	28	264	78	90	Большое.	

Судно сіе внесено въ корабельный списокъ вслѣдствіе прошенія сѣйскаго купца Сидорова, по представленіи имъ требуемыхъ согласно Высочайше утвержденныхъ правилъ о порядкѣ выдачи патентовъ на русскій флагъ документовъ, въ удостовѣреніе чего выданъ ему, Сидорову, патентъ на плаваніе и поднятіе русскаго флага.

Подпись управляющаго
и секретаря

(къ ст. 18).

А. Образецъ консульскаго свидѣтельства.

Вслѣдствіе покупки купцомъ N N на счетъ россійскаго подданнаго, одесскаго купца Петра Иванова, по законной отъ него довѣренности мореходнаго судна, именуемаго „Елена", въ сто пятьдесятъ ластовъ, какъ видно изъ совершенной въ россійскомъ Императорскомъ генеральномъ консульствѣ въ Марсели купчей крѣпости, — дано отъ сего генеральнаго консульства ему N N, съ приложеніемъ консульской печати, сіе свидѣтельство срокомъ на одинъ годъ, считая съ сего іюня 15 дня 1865 года, въ замѣнъ установленнаго патента на поднятіе россійскаго купеческаго флага, съ тѣмъ, чтобы до истеченія означеннаго срока, судно „Елена" имѣло непремѣнно явиться, какъ значится въ поданномъ купцомъ N N объявленіи, въ Одесскій портъ, для законной къ оному приписки и взятія, въ замѣнъ сего свидѣтельства, установленнаго патента на поднятіе русскаго флага, съ исполненіемъ предписанныхъ законами правилъ касательно таковой приписки и состава экипажа на россійскихъ судахъ; въ случаѣ же неявки, до истеченія вышеписаннаго срока, въ Одесскій или другой какой россійскій портъ, гдѣ есть портовая таможня, для узаконенной къ оному приписки, судно „Елена" лишается права на дальнѣйшее плаваніе подъ россійскимъ флагомъ. Въ исполненіе таковыхъ условій шкиперъ N N обязался въ Марсельскомъ генеральномъ консульствѣ особою подпискою.

Подпись консула.

(М. П.)

Б. Образецъ требуемаго консульствомъ отъ покупщика иностраннаго судна объявленія, при выдачѣ временнаго на поднятіе русскаго флага свидѣтельства.

Тысяча восемьсотъ шестьдесятъ пятаго года іюня 15 дня, я нижеподписавшійся (званіе, имя и фамилія), N N далъ сію подписку Императорскому россійскому генеральному консульству въ Марсели въ томъ, что на купленное мною отъ французскаго подданнаго марсельскаго жителя N N по довѣренности и на имя одесскаго купца Петра Иванова, мореходное судно, именуемое „Елена", въ сто пятьдесятъ ластовъ, получилъ я, вмѣсто патента на поднятіе русскаго флага, свидѣтельство, срокомъ на одинъ годъ, т. е. по 15 іюня 1866 года. При семъ удостовѣряю, что судно „Елена" явится, до истеченія вышесказаннаго срока, въ Одесскій портъ, для законной къ оному приписки и полученія, вмѣсто сего свидѣтельства, установленнаго па-

тента на поднятіе русскаго флага, съ исполненіемъ всѣхъ предписанныхъ закономъ правилъ, касательно такой приписки и состава экипажа на россійскихъ судахъ.

По довѣренности одесскаго купца Петра Иванова, купецъ NN.

(къ ст. 16).

Образецъ временнаго свидѣтельства на возвращеніе въ Россію судна, просрочившаго первоначальное консульское свидѣтельство.

Вслѣдствіе объявленія россійскому Императорскому консульству въ Ливорно шкиперомъ N N о невозможности, по изложеннымъ въ означенномъ объявленіи причинамъ, привести управляемое имъ судно „Елена“ въ Одесскій или иной россійскій портъ, до истеченія срока выданнаго, 15 іюня 1865 г., сему судну отъ генеральнаго консульства въ Марсели свидѣтельства на поднятіе русскаго флага, — дано ему, шкиперу NN, отъ Императорскаго россійскаго консульства въ Ливорно, за приложеніемъ консульской печати, сіе временное свидѣтельство, собственно только на безпрепятственное слѣдованіе судна „Елена“ въ Россію, для узаконенной къ россійскому порту приписки, на основаніи Высочайше утвержденныхъ правилъ о порядкѣ выдачи патентовъ на русскій флагъ. Ливорно, марта 15 дня 1866 года.

Подпись консула.

(М. П.)

Приложеніе къ ст. 853 (прим. 1).

Правила для производства испытаній на званіе шкипера и штурмана.

1. Всякій желающій принять начальствованіе или вожденіе мореходныхъ судовъ, парусныхъ или паровыхъ, дальняго плаванія или каботажныхъ, обязанъ предварительно выдержать испытаніе въ потребныхъ для сего знаніяхъ и получить на званіе шкипера или штурмана надлежащій дипломъ.

2. Испытаніе на званіе шкипера и штурмана производится устно и письменно въ особыхъ испытательныхъ коммисіяхъ, образуемыхъ начальникомъ края или губерніи въ важнѣйшихъ портовыхъ городахъ.

3. Каждая испытательная коммисія состоитъ подъ предсѣдательствомъ офицера русскаго военнаго флота, о командированіи коего начальникъ края или губерніи сносится заблаговременно съ морскимъ вѣдомствомъ. Членами сей коммисіи назначаются: а) преподаватель математики мѣстной гимназіи или, за неимѣніемъ таковой, иного училища; б) учитель мореходнаго класса, если таковой учрежденъ въ портовомъ городѣ или по близости онаго; в) два члена изъ купцовъ и судохозяевъ, по назначенію городскаго общества, и г) два члена изъ шкиперовъ, имѣющихъ дипломы на сіе званіе. Кромѣ вышепоименованныхъ лицъ, предсѣдателю коммисіи предоставляется приглашать для участія въ испытаніи и другія свѣдущія лица военнаго, морскаго, ученаго и торговаго званія.

4. Для производства испытаній назначаются сроки предъ открытіемъ навигаціи, о чемъ публикуется заблаговременно въ вѣдомостяхъ.

5. Объемъ требуемыхъ отъ кандидата теоретическихъ и практическихъ знаній различается, смотря по должности, на отправленіе коей онъ желаетъ пріобрѣсть право. Программы обязательныхъ знаній на званіе: 1) штурмана каботажнаго плаванія; 2) шкипера каботажнаго плаванія и штурмана дальняго плаванія, и 3) шкипера дальняго плаванія—утверждаются министромъ финансовъ, по соглашенію съ министромъ народнаго просвѣщенія и управляющимъ морскимъ министерствомъ.

6. Для пріобрѣтенія званія штурмана или шкипера должно, кромѣ знаній, указанныхъ въ утвержденныхъ министромъ финансовъ программахъ, имѣть не менѣе двадцати одного года отъ роду, и сверхъ того: а) для штурмана каботажнаго плаванія, совершить по крайней мѣрѣ шестнадцать мѣсяцевъ дѣйствительнаго плаванія въ открытомъ морѣ; б) для шкипера каботажнаго или штурмана дальняго плаванія не менѣе двѣнадцати мѣсяцевъ дѣйствительнаго плаванія.

7. Желающій экзаменоваться на званіе шкипера или штурмана подаетъ о томъ прошеніе предсѣдателю испытательной комиссіи на простой бумагѣ, при чемъ представляетъ метрическое свидѣтельство о своей личности, и письменныя, надлежащимъ образомъ засвидѣтельствованныя удостовѣренія отъ судохозяевъ или шкиперовъ о совершенныхъ имъ плаваніяхъ. Аттестаты отъ мореходныхъ классовъ также могутъ быть представлены, но отнюдь не освобождаютъ отъ испытанія. Кандидаты, представившіе вышеисчисленные документы, вносятся предсѣдателемъ испытательной комиссіи въ экзаменаціонный списокъ и подвергаются испытанію по очереди.

8. Кандидатамъ, записаннымъ въ экзаменаціонные списки на основаніи предъидущей статьи 7, если по экзамену познанія ихъ признаны будутъ удовлетворительными, выдаются дипломы на соотвѣтствующее званіе шкипера или штурмана, за подписью предсѣдателя и членовъ испытательнаго комитета.

9. Кандидатъ, познанія коего признаны будутъ комиссіею недостаточными, имѣетъ право вновь подвергнуться испытанію не прежде, какъ по прошествіи года, и съ представленіемъ притомъ дополнительнаго свидѣтельства о совершеніи имъ вновь морской кампаніи.

10. Лица, удостоенныя по испытаніи званія шкипера или штурмана, и получившія дипломы на означенное званіе, снабжаются отъ мѣстныхъ начальствъ безсрочными паспортами, изъемлются отъ рекрутской повинности и освобождаются отъ подушнаго оклада, на все время дѣйствительной ихъ службы на торговыхъ судахъ. Оставившій занятія по мореходству, безъ уважительныхъ причинъ, прежде достиженія пятидесяти лѣтъ отъ роду, долженъ быть обращаемъ въ прежнее состояніе, съ отобраніемъ отъ него безсрочнаго паспорта, наблюденіе за чѣмъ возлагается на мѣстныя начальства.

Приложеніе къ статьѣ 854 (примѣч. 1 и 2, доп. 4, п. 1). См. прим. къ ст. 852.

Положеніе о мореходныхъ классахъ.

1. Купеческимъ, городскимъ и всякимъ другимъ обществамъ разрѣшается учреждать, въ прибрежныхъ мѣстностяхъ Имперіи, мореходные классы, съ цѣлію доставленія посвятившимъ себя мореходству лицамъ возможности пріобрѣтать знанія, нужныя для ихъ промысловъ и въ особенности для занятія должностей штурмановъ и шкиперовъ на торговыхъ судахъ, парусныхъ и паровыхъ.

2. Общество, заявившее готовность сдѣлать пожертвованіе на учрежденіе мореходнаго класса, получаетъ, въ случаѣ надобности, въ подкрѣпленіе его средствъ, опредѣленное на сей предметъ отъ правительства денежное пособіе.

3. Пожертвованіе со стороны общества должно состоять или въ опредѣленной годовой суммѣ на содержаніе класса, или въ отводѣ для него приличнаго, на счетъ общества, помѣщенія, съ отопленіемъ и освѣщеніемъ, или наконецъ въ единовременномъ пособіи на устройство класса.

4. Пособія отъ правительства, въ количествѣ отъ пятисотъ до тысячи рублей въ годъ на каждый мореходный классъ, опредѣляются, смотря по значенію мѣстности для торговаго мореплаванія, а также по разряду учреждаемаго класса и по важности сдѣланнаго отъ мѣстнаго общества пожертвованія.

5. Мореходные классы открыты приходящимъ всѣхъ состояній и возрастовъ, по предъявленіи только свидѣтельствъ объ умѣніи ихъ читать и писать, и о томъ, что они производили уже плаваніе на судахъ, а также удостовѣренія объ ихъ личности и происхожденіи.

6. Мореходный классъ можетъ быть учрежденъ не иначе, какъ съ разрѣшенія министра финансовъ, отъ котораго, по соглашенію съ министромъ народнаго просвѣщенія, зависитъ какъ утвержденіе частнаго для класса положенія, такъ и назначеніе мѣры годоваго содержанія пособія отъ казны.

7. Положенія сего рода для каждаго класса особо, обнимая необходимыя подробности образованія и управленія мореходнаго класса, не могутъ содержать въ себѣ никакихъ постановленій, несогласныхъ съ настоящими правилами, или вообще съ дѣйствующими узаконеніями.

8. Заявленіе объ учрежденіи мореходнаго класса и самый проектъ положенія о немъ представляются отъ общества начальнику края или губерніи, съ приложеніемъ общественнаго приговора, въ коемъ должно быть въ точности опредѣлено пожертвованіе, предназначаемое обществомъ для сей цѣли.

9. Поступившее отъ общества представленіе вносится начальникомъ края или губерніи къ министру финансовъ, съ заключеніемъ какъ о существѣ полученныхъ бумагъ, такъ и о томъ пособіи, которое могло бы быть оказано со стороны правительства на содержаніе предполагаемаго класса.

10. Мореходные классы, по объему предполагаемаго въ нихъ пре-

подаванія, раздѣляются на три разряда, изъ коихъ первый, или низшаго разряда соотвѣтствуетъ программѣ испытанія на званіе штурмана набережнаго плаванія, второй программѣ испытанія на званіе шкипера заграничнаго и штурмана дальняго плаванія, а третій, или высшаго разряда, программѣ испытанія на званіе шкипера дальняго плаванія.

Примѣчаніе 1. Означенныя въ сей статьѣ программы утверждаются министромъ финансовъ, по соглашенію съ министромъ народнаго просвѣщенія и съ управляющимъ морскимъ министерствомъ.

Примѣчаніе 2. Къ предметамъ преподаванія, означеннымъ въ программѣ, утвержденной министромъ финансовъ, могутъ быть присоединяемы, соотвѣтственно мѣстнымъ потребностямъ и средствамъ заведенія, и другіе, какіе признаны будутъ нужными.

11. Преподаваніе въ мореходныхъ классахъ распредѣляется, по возможности, такъ, чтобы оно не совпадало со временемъ навигаціи и производилось преимущественно въ зимніе мѣсяцы, сообразно съ чѣмъ должны быть назначаемы и дни начала и окончанія учебныхъ періодовъ.

12. Срока для окончанія курса ученія въ мореходныхъ классахъ не полагается, и лица, исправно посѣщавшія классы въ теченіе не менѣе одного учебнаго періода, въ правѣ просить о допущеніи ихъ къ испытанію, въ какомъ случаѣ имъ можетъ быть выдано свидѣтельство о пріобрѣтенныхъ ими познаніяхъ. Это свидѣтельство не представляетъ, впрочемъ, получившему его никакихъ особыхъ правъ и, при экзаменахъ на званіе штурмана или шкипера, принимается только въ соображеніе.

13. Мореходные классы могутъ быть учреждаемы, какъ отдѣльно, такъ и при существующихъ общеобразовательныхъ училищахъ.

14. За посѣщеніе мореходныхъ классовъ, преподаваніе коихъ не выходитъ изъ предѣловъ программы, утвержденной министромъ финансовъ, никакой платы не взимается; но если при курсѣ будетъ устроено дополнительное обученіе предметамъ, въ общую программу невключеннымъ (ст. 10, примѣч. 2), то за пользованіе этимъ ученіемъ можетъ быть опредѣлено съ учащихся особое вознагражденіе.

15. Учители при мореходныхъ классахъ перваго разряда сравниваются въ правахъ по классу должности, разряду мундира и пенсіи съ учителями уѣздныхъ училищъ, а учители при мореходныхъ классахъ втораго и третьяго разрядовъ,—съ учителями среднихъ учебныхъ заведеній.

16. Учрежденные вышеуказаннымъ порядкомъ мореходные классы состоятъ въ непосредственномъ вѣдѣніи того общества, коимъ сдѣлано пожертвованіе на ихъ устройство и содержаніе. Обществу сему предоставляются, чрезъ посредство составленнаго изъ среды его особаго комитета, выборъ преподавателей и завѣдывающаго классомъ, назначеніе имъ содержанія и разрѣшеніе другихъ по классу расходовъ. Опредѣленіе и увольненіе означенныхъ лицъ, по представленію сего комитета, принадлежитъ начальнику края и губерніи.

17. Ближайшее завѣдываніе каждымъ мореходнымъ классомъ воз-

лагается на одного изъ состоящихъ при немъ учителей, которому отводится квартира, по возможности, въ самомъ помѣщеніи класса. На отвѣтственности этого завѣдывающаго лежитъ также храненіе принадлежащихъ классу учебныхъ пособій, а именно: книгъ, инструментовъ, картъ и т. п.

18. Общество, на пожертвованіе коего учрежденъ мореходный классъ, представляетъ ежегодно начальнику края или губерніи отчетъ о числѣ посѣщавшихъ курсы, а также о тѣхъ изъ нихъ, которые держали экзаменъ и получили аттестаты. На основаніи сихъ отчетовъ начальникъ края или губерніи доводитъ ежегодно до свѣдѣнія министерства финансовъ о ходѣ преподаванія въ классахъ.

19. Начальникъ края или губерніи имѣетъ, съ своей стороны, должное наблюденіе за дѣйствительнымъ и соотвѣтственнымъ надобности употребленіемъ суммъ на устройство и содержаніе мореходныхъ классовъ, какъ отпускаемыхъ отъ казны, такъ и жертвуемыхъ обществомъ.

20. Въ порядкѣ административномъ, мореходные классы, по учрежденію и содержанію ихъ, подлежатъ ближайшему вѣдѣнію министерства финансовъ, по департаменту торговли и мануфактуръ, а въ учебномъ отношеніи подчиняются, на общемъ основаніи, министерству народнаго просвѣщенія.

Приложеніе къ статьѣ 857.

Формуляръ присяги корабельщика, кормчаго, или штурмана, и лоцмана.

Я, нижепоименованный, обѣщаюсь Всемогущему Богу, предъ Святымъ Его Евангеліемъ, въ томъ, что хочу и долженъ по чистой моей совѣсти вести ввѣренный мнѣ корабль или судно съ грузомъ, колико силы и возможности есть, дѣло и невредимо; буде же отъ грома или молніи, или инымъ нечаяннымъ случаемъ, корабль или судно зацритося, или повредится, то стараться мнѣ не токмо тушить, но и спасти корабль, или судно, и грузъ, и всѣ способы мнѣ къ тому употреблять; въ случаѣ же нападенія отъ воровъ, или разбойниковъ, или непріятельскаго, корабль, или судно не оставлю, но отъ воровъ, или разбойниковъ, или непріятеля оберегатися, или оборонятися буду, чтобъ корабль, или судно, и грузъ имъ не достался въ руки. Если же инако поступлю, то подвергаю себя въ нынѣшней жизни законному осужденію, въ будущей же предъ Богомъ и судомъ Его страшнымъ отвѣту и отчету. Въ заключеніе же сея моея присяги цѣлую слова и крестъ Спасителя моего. Аминь.

Примѣчаніе. Всякъ да приноситъ по своей вѣрѣ и закону.

Приложеніе къ статьѣ 860.

Правила для учрежденія вольныхъ матросскихъ обществъ или цеховъ въ городахъ Алешкахъ и Никополѣ.

1 (по прод. 1863 г.). Для пользы Черноморскаго купеческаго мореплаванія учреждены въ городахъ Алешкахъ Таврической и Никополѣ

Екатеринославской губерніи, общества или цехи вольныхъ матросовъ тамошнихъ мѣщанъ, крестьянъ и разночинцевъ.

2. Изъ числа жителей сихъ городовъ, тѣ только записываются въ общества вольныхъ матросовъ, которые объявятъ на сіе добровольное свое согласіе, съ условіемъ исполнять означенныя въ слѣдующихъ статьяхъ обязанности. Семейства или лица, записавшіяся единожды въ цехъ, не имѣютъ права оставить его ранѣе десяти лѣтъ, а въ противномъ случаѣ они лишаются дарованныхъ имъ льготъ и исключаются изъ общества; по истеченіи же сего срока могутъ просить увольненія и причисленія вновь къ какому либо податному состоянію.

3. Записавшіеся въ общество вольныхъ матросовъ освобождаются отъ платежа податей, отъ военнаго постоя, кромѣ чрезвычайныхъ временныхъ случаевъ; отъ повинностей земскихъ, денежныхъ и личныхъ, равно отъ рекрутскаго набора; а семейства, поступившія въ общество или цехъ вольныхъ матросовъ, немедленно исключаются изъ рекрутскихъ участковъ, въ которыхъ до того состояли.

Примѣчаніе (по прод. 1863 г.). Принадлежащіе къ городскимъ и сельскимъ обществамъ Новороссійскаго края вольные матросы, получившіе въ минувшую войну (продолжавшуюся съ 1853 по 1856 годъ) такія раны, контузіи и увѣчья, которыя, по удостовѣренію мѣстнаго медицинскаго начальства, препятствуютъ имъ служить въ морѣ, имѣютъ право остаться въ матросскихъ обществахъ, съ освобожденіемъ отъ занятій мореплаваніемъ, и продолжать пользоваться дарованными симъ обществамъ льготами. Семейства раненыхъ матросовъ, въ составъ коихъ числятся только малолѣтные мужскаго пола, равнымъ образомъ могутъ оставаться въ сословіи вольныхъ матросовъ, не теряя предоставленныхъ сему сословію правъ; по достиженіи же малолѣтными членами возраста, требуемаго для вступленія въ морскую службу, съ семействами сими поступать на основаніи статьи 4 приложенія къ статьѣ 861.

4 (по прод. 1863 г.). Крестьянамъ, мѣщанамъ и разночинцамъ, по увольненіи ихъ отъ обществъ, къ коимъ приписаны, дозволяется поступать въ цехи матросовъ, хотя бы за первыми изъ нихъ числились податныя, по прежнему состоянію, недоимки, но съ тѣмъ, чтобы таковыя были съ нихъ довзысканы и по поступленіи въ цехи. Поступленіе въ означенные цехи дозволяется при самыхъ рекрутскихъ наборахъ, и даже при состояніи на очередяхъ, если просьба о семъ будетъ подана до объявленія рекрутскаго набора.

Примѣчаніе. Общества мѣщанъ ни въ какомъ случаѣ не имѣютъ права останавливать выдачу свидѣтельствъ желающимъ поступить въ матросы, а означаютъ только въ нихъ свидѣтельствахъ, сколько числится за переходящимъ недоимокъ или долговъ обществу, дабы тѣ и другія могли быть взыскиваемы съ поступившаго въ матросы его начальствомъ.

5. Вольные матросы, какъ граждане, участвуютъ наравнѣ съ прочими жителями городовъ Алешекъ и Никополя въ содержаніи полиціи, ратуши, пожарной части, тѣхъ и дорогъ и мостовъ, на городской землѣ состоящихъ. См. прим. къ ст. 28 свод.

6. Если сіи общества, по добровольному согласію составляющіяся, будутъ незначительны въ отношеніи опредѣленнаго отъ главнаго мѣстнаго начальства числа для оныхъ городовъ: въ такомъ случаѣ начальство можетъ принимать въ общество вольныхъ матросовъ, на такихъ же правахъ, обывателей и другихъ мѣстъ казеннаго вѣдомства, получившихъ на то увольненіе отъ своего сословія.

Примѣчаніе. Сей пріемъ продолжается до того времени, пока помянутыя матросскія общества составятся вполнѣ, не превышая единицы опредѣленнаго главнымъ мѣстнымъ начальствомъ числа. Для сего принято основаніемъ число жителей городовъ Алешекъ и Ницелія, бывшее въ 1884 году.

7. Общество должно наблюдать неупустительно, чтобы всѣ записавшіе въ оное непремѣнно и во всей точности исполняли принятую ими добровольно обязанность вольныхъ матросовъ, и ни подъ какимъ предлогомъ не увлонялись отъ оной, подъ опасеніемъ быть лишенными дарованныхъ имъ льготъ и исключенными изъ онаго общества.

8. Для пріобрѣтенія практическихъ способностей въ должности вольнаго, опытнаго матроса, записавшіеся въ сіе званіе должны прежде пробыть на службѣ въ черноморскомъ флотѣ пять лѣтъ сряду. *Дополненіе* (по прод. 1868 г.). Въ случаѣ недостаточности военныхъ судовъ для принятія вольныхъ матросовъ Новороссійскаго края на приготовительную пятилѣтнюю службу, дозволяется отдавать ихъ съ сею цѣлію на суда русскаго общества пароходства и торговли и на военныя транспортныя суда, находящіяся въ Черномъ морѣ Общество пароходства и торговли производитъ матросамъ, поступившимъ на суда онаго, продовольствіе, обмундировку и жалованье, въ размѣрѣ, выдаваемомъ вольнымъ матросамъ во время приготовительной службы на военномъ флотѣ, а сіи лица, по окончаніи пятилѣтней службы, получаютъ патенты на томъ же основаніи, какъ за службы на судахъ военныхъ.

9. На сей конецъ, изъ каждыхъ двадцати душъ мужскаго пола одинъ человѣкъ, имѣющій отъ пятнадцати до двадцати лѣтъ, по очереди, поступаетъ всякій годъ въ черноморскій флотъ.

10. Люди, поступающіе въ званіе вольныхъ матросовъ, должны быть представляемы черноморскому начальству одѣтые, на собственный свой счетъ или на счетъ общества, въ матросскую полуформу, состоящую въ курткѣ, панталонахъ, приличной обуви, черномъ галстухѣ и фуражкѣ.

11. Поступивъ такимъ образомъ во флотъ, вольные матросы несутъ всю строевую службу во всѣхъ тѣхъ случаяхъ, гдѣ команды, при коихъ они находиться будутъ, для такой службы употребляются; сообразно съ тѣмъ, получая, во время служенія своего во флотѣ, отъ морскаго начальства, по установленнымъ срокамъ, одинаковую съ морскими нижними чинами одежду, они снабжаются и прочею наравнѣ съ ними амуниціею; для отличія же во фронтѣ вольныхъ матросовъ отъ другихъ, они имѣютъ на погонахъ пуговицы безъ якоря, по образцу тѣхъ, какія во флотѣ прежде употреблялись.

12. На продолженіе пятилѣтней службы своей въ черноморскомъ флотѣ, вольные матросы получаютъ провіантъ и морскую провизію наравнѣ съ нижними чинами сего флота.

13. Вольные матросы, поступающіе во флотъ, преимущественно употребляются на малыхъ и транспортныхъ судахъ, на коихъ служба болѣе уподобляется купеческому судоходству, раздѣляя ихъ на судна, по распоряженію морскаго начальства, которое, сверхъ того, наблюдаетъ, чтобы вольные матросы, для приобрѣтенія болѣе опытности въ мореплаваніи, совершали не менѣе пяти морскихъ шестимѣсячныхъ кампаній, если сіе окажется возможнымъ, въ теченіе пятилѣтней службы въ черноморскомъ флотѣ.

14. Главному черноморскому начальству вмѣняется въ обязанность наблюдать, чтобы вольные матросы, вступающіе въ черноморскій флотъ на пятилѣтнюю службу, не были ни въ какомъ случаѣ задерживаемы въ оном болѣе сего срока.

15. Слѣдуя сему правилу (ст. 14), черноморское начальство обязано каждаго вольнаго матроса, коль скоро исполнится пятилѣтній срокъ службы его, снабдить, безъ всякихъ представленій высшему начальству, и безъ всякаго задержанія, патентомъ, предоставляя ему право идти, куда заблагоразсудитъ.

Примѣчаніе. Если случится, что кому либо изъ вольныхъ матросовъ срокъ пятилѣтней выслуги окончится въ такое время, когда онъ будетъ находиться въ отдаленности отъ черноморскихъ портовъ плаванія, то начальникъ судна, на которомъ такой матросъ окажется, обязанъ воспользоваться первымъ удобнымъ случаемъ, для отправленія его въ одинъ изъ сихъ портовъ.

16. Какъ въ теченіе пятилѣтней службы вольныхъ матросовъ въ черноморскомъ флотѣ, они должны быть содержимы въ той же дисциплинѣ и порядкѣ, какіе наблюдаются въ отношеніи къ прочимъ нижнимъ чинамъ флота, и слѣдовательно должны за проступки быть подвергаемы однимъ съ ними наказаніямъ: то въ обязанность военносудной власти вмѣняется, при суженіи вольныхъ матросовъ за преступленія, не включать никогда въ число наказаній, имъ опредѣляемыхъ, продолженія службы во флотѣ долѣе опредѣленнаго пятилѣтняго срока, разумѣя однакоже, что сим постановленіемъ не отмѣняется право присужденія вольныхъ матросовъ, за важныя уголовныя преступленія, во всѣмъ наказаніямъ, законами за оныя опредѣленнымъ.

17. Какъ вольные матросы вступаютъ во флотъ съ тою цѣлію и намѣреніемъ, чтобы быть какъ можно болѣе въ морѣ, и назначеніе ихъ въ морскія плаванія зависитъ собственно отъ морскаго начальства, то права на полученіе установленнаго патента они не лишаются и въ такомъ случаѣ, если бы по причинамъ, отъ нихъ не зависѣвшимъ, они сдѣлали въ теченіе пятилѣтней службы своей и менѣе пяти шестимѣсячныхъ кампаній. Черноморское же начальство, имѣя сіе въ виду, обязывается употреблять ихъ какъ можно болѣе на мелкихъ судахъ, на транспортахъ, на отрядѣ судовъ, постоянно у восточныхъ береговъ Чернаго моря крейсирующихъ, и на требныхъ судахъ, которыя

въ продолженіи цѣлой зимы бываютъ въ дѣйствіи на севастопольскомъ рейдѣ.

Примѣчаніе. Для удобнѣйшаго исполненія правилъ, означенныхъ въ сей статьѣ, было предписано главному черноморскому начальству или составлять изъ вольныхъ матросовъ особыя экипажи, или же приписать ихъ по частямъ къ черноморскимъ флотскимъ экипажамъ, держась и въ томъ и другомъ случаѣ постояннаго правила: не назначать и не употреблять, ни въ какомъ случаѣ, людей сихъ въ деньщики, въ повара, береговыя работы и въ другія обязанности, собственно морской или строевой службѣ несоотвѣтствующія.

18. Вольные матросы, до окончанія пятилѣтней службы на черноморскомъ флотѣ, получаютъ, каждый порознь отъ флотскаго начальства, въ вѣдѣніи коего были, патентъ на званіе опытнаго матроса.

19. Въ выдаваемыхъ патентахъ объясняется: учился ли матросъ, и способенъ ли управлять рулемъ и бросать лотъ, или имѣетъ только свѣдѣнія, для простаго матроса необходимыя, означая въ каждомъ такомъ патентѣ, что онъ признается первой или второй статьи вольнымъ матросомъ.

20. Въ патенты, выдаваемые вольнымъ матросамъ, не вносятся штрафы, понесенные ими на службѣ во флотѣ. Въ кондуитныхъ же книгахъ, заведенныхъ въ обществѣ вольныхъ матросовъ черноморскаго флота, по примѣру такого же общества въ Кронштадтѣ (прил. I къ ст. 862), сверхъ установленнаго засвидѣтельствованія о поведеніи, показываются такіе понесенные ими штрафы, кои по роду своему, на основаніи существующихъ постановленій, вносятся въ формулярные списки нижнихъ чиновъ морскаго вѣдомства.

21. Матросы, получивъ одинъ разъ патентъ отъ морскаго начальства на свое званіе, могутъ получить по такому документу заграничные паспорты отъ всѣхъ портовыхъ начальствъ въ Россійской Имперіи, а также перемѣнять сіи паспорты во всѣхъ русскихъ заграничныхъ миссіяхъ и консульствахъ.

22. Тѣ же вольные матросы, кои еще не служили во флотѣ и не имѣютъ патентовъ, должны получать безденежно заграничные паспорты отъ губернаторовъ тѣхъ губерній, къ коимъ они принадлежатъ, съ срокомъ не долѣе двухъ лѣтъ. Впрочемъ, если кто либо пожелаетъ, для скорѣйшаго полученія паспорта, поступить на службу во флотъ безъ очереди, тотъ долженъ быть принимаемъ безпрепятственно на положенный пятилѣтній срокъ.

23. Въ случаѣ предъявленія въ какомъ либо россійскомъ портѣ споровъ между шкиперомъ и матросами, а также взаимныхъ претензій ихъ, портовое начальство учреждаетъ немедленно третейскій судъ, изъ чиновника отъ карантина, одного депутата отъ наличныхъ шкиперовъ и одного по выбору матросовъ, для разбора и разрѣшенія такихъ споровъ и претензій. На рѣшеніе сего суда можно только приносить частную жалобу генералъ-губернатору; но состоявшееся рѣшеніе немедленно приводится въ исполненіе.

24. Для приготовленія къ службѣ на черноморскомъ флотѣ и потомъ на коммерческихъ судахъ мальчиковъ, принадлежащихъ на жительствѣ вольныхъ матросовъ, они обучаются по крайней мѣрѣ двухъ годамъ русской грамотѣ, ариѳметикѣ и закону Божію въ приходскихъ училищахъ, кои учреждены въ городахъ Алешкахъ и Николаевѣ. Мѣстное начальство сихъ училищъ, при увольненіи сихъ мальчиковъ изъ оныхъ, выдаетъ свидѣтельство каждому, о поведеніи и успѣхахъ, съ означеніемъ времени вступленія и увольненія, имени и прозванія отцовъ ихъ, и числа лѣтъ.

Приложеніе къ статьѣ 861.

Правила, по коимъ допускается образованіе въ государственныхъ селеніяхъ Новороссійскаго края вольныхъ матросскихъ обществъ.

1. Къ учрежденію вольныхъ матросскихъ обществъ въ государственныхъ селеніяхъ Новороссійскаго края принимаются тѣ же самыя правила, которыя постановлены въ приложеніи къ статьѣ 860 для обществъ вольныхъ матросовъ въ городахъ Алешкахъ и Николаевѣ, съ соблюденіемъ слѣдующихъ правилъ. См. прим. къ ст. 352.

2. Для пользы купеческаго мореплаванія, дозволяется учреждать, по усмотрѣнію главнаго мѣстнаго начальства и сообразясь съ желаніемъ: мірскихъ обществъ, въ государственныхъ селеніяхъ Новороссійскаго края, прилегающихъ къ Днѣпру и Азовскому морю, общества вольныхъ матросовъ, съ тѣмъ, чтобы изъ числа крестьянъ, тѣ только записывались въ сіи общества съ женами и дѣтьми ихъ, кои объявятъ на сіе добровольное согласіе и могутъ быть годны сами для службы во флотѣ. См. прим. къ ст. 852.

3. Записавшіеся въ сіи общества освобождаются съ дѣтьми ихъ: а) отъ рекрутскаго набора; б) отъ платежа подушныхъ податей; в) отъ денежныхъ земскихъ повинностей; г) отъ обыкновеннаго военнаго постоя, и д) отъ платежа за усадьбу и огородъ. Но если они пожелаютъ сохранить за собою земляной пай наравнѣ съ прочими крестьянами, то также наравнѣ съ ними уплачиваютъ поземельный оброкъ, и принадлежа къ сельскому обществу, отбываютъ всѣ мірскія по оному повинности, съ изъятіемъ при раскладкѣ по душамъ тѣхъ, которые находятся въ морѣ. См. прим. къ ст. 352 и прим. къ ст. 8 прилож. ст. 860.

4. Всѣ означенныя въ предшедшей статьѣ 3 льготы должны относиться къ тѣмъ только семействамъ, которыя имѣютъ хотя одного члена въ морѣ; если же ни одного изъ нихъ не будетъ въ морѣ болѣе трехъ лѣтъ сряду, безъ уважительной тому причины, то дарованныя льготы семейству превращаются.

5. При первоначальномъ образованіи обществъ вольныхъ матросовъ принимаются какъ женатые, такъ и неженатые, отъ семнадцати до тридцати пяти лѣтъ; но послѣдствіи, если образовавшіяся общества не будутъ имѣть полнаго комплекта, могутъ быть принимаемы только молодые люди не моложе семнадцати и не старѣе двадцати лѣтъ.

6. Какъ не всѣ крестьяне тѣхъ селеній, въ коихъ будутъ учреждены вольныя матросскія общества, могутъ поступать въ оныя, то сіи селенія оставляются въ управленіи государственныхъ имуществъ съ тѣмъ, чтобы какъ семейства вольныхъ матросовъ, такъ и сами они, по возвращеніи изъ моря въ селенія, состояли въ полномъ завѣдываніи сельскаго начальства по правиламъ, постановленнымъ въ общемъ учрежденіи губернскомъ (ст. 2213—2379, 3034—4012, 4566—4978, 4979—5445) для управленія государственныхъ крестьянъ; главное же наблюденіе за непремѣннымъ и точнымъ исполненіемъ обязанности, принятой добровольно записавшимися въ матросскія общества по казеннымъ селеніямъ, возложено на надлежащія палаты государственныхъ имуществъ. См. прим. къ ст. 352 и 2677 ц. прим. 2 къ ст. 142.

7. Для завѣдыванія внутренними полицейскими и хозяйственными дѣлами вольныхъ матросскихъ обществъ въ селеніяхъ, предоставляется имъ имѣть въ каждомъ селеніи своего старосту или десятскаго, подъ вѣдѣніемъ старшины мѣстнаго сельскаго общества по выбору изъ среды себя, порядкомъ, предписаннымъ въ учрежденіи сельскаго управленія государственныхъ имуществъ (общ. учр. губ. ст. 4079—5145). См. прим. къ ст. 352.

8. Всѣ прочія правила относительно срочной службы въ черноморскомъ флотѣ для пріобрѣтенія практическихъ способностей къ должности вольнаго опытнаго матроса, постановленныя выше сего, въ приложеніи къ статьѣ 860, для обществъ вольныхъ матросовъ въ городахъ Алешкахъ и Никополѣ распространяются и на вольныя матросскія общества въ государственныхъ селеніяхъ. См. прим. къ ст. 352.

Приложеніе къ статьѣ 862.

1. Основныя правила для учрежденія вольнаго матросскаго общества или цеха въ Кронштадтѣ.

1. Для преподанія способовъ къ наибольшему развитію торговаго мореплаванія въ Россіи, и для обезпеченія, на будущее время, снабженія россійскихъ купеческихъ судовъ опытными мореходцами, учреждается въ Кронштадтѣ общество или цехъ вольныхъ матросовъ.

2. При первоначальномъ образованіи сего общества, оно составится исключительно изъ питомцевъ с.-петербургскаго воспитательнаго дома, которые и будутъ въ оное назначаемы по избранію с.-петербургскаго опекунскаго совѣта.

Примѣчаніе (по прод. 1868 г.). Въ 1866 году повелѣно: въ отмѣну существовавшихъ доселѣ правилъ, на основаніи коихъ опредѣленное число питомцевъ с.-петербургскаго воспитательнаго дома, по избранію совѣта, было отправляемо, ежегодно, на службу во флотъ и въ вольные матросы, отдавать впредь въ сію службу лишь тѣхъ изъ означенныхъ питомцевъ, которые сами того пожелаютъ.

3. Для приготовленія къ служенію на морѣ и пріобрѣтенія практическихъ способностей къ должности вольныхъ опытныхъ матросовъ, избранные въ сіе званіе молодые люди поступаютъ первоначально на

службу въ балтійскій флотъ, гдѣ и остаются не менѣе пяти лѣтъ сряду; по увольненіи же отъ службы, въ порядкѣ, симъ правилами опредѣленномъ, они записываются въ составъ кронштадтскаго цеха или общества вольныхъ матросовъ, по распоряженію министерства внутреннихъ дѣлъ, на основаніи положенія, которое о семъ цехѣ составлено будетъ.

4. Сообразно съ симъ (ст. 3), молодыхъ людей, избранныхъ изъ числа питомцевъ воспитательнаго дома къ поступленію въ званіе вольныхъ матросовъ, с.-петербургскій опекунскій совѣтъ присылаетъ въ инспекторскій департаментъ морскаго министерства, наблюдая притомъ, чтобы они не имѣли тѣлесныхъ недостатковъ, препятствующихъ службѣ, и были не моложе восемнадцати и не старѣе двадцати двухъ лѣтъ. См. выше прим. къ ст. 2.

5. Для удобнѣйшаго, единообразнаго съ флотскими нижними чинами обмундированія питомцевъ воспитательнаго дома, поступающихъ на службу во флотъ, с.-петербургскій опекунскій совѣтъ, вмѣсто снабженія ихъ полнымъ обмундированіемъ, при отсылкѣ въ инспекторскій департаментъ, сносится съ морскимъ начальствомъ о уплатѣ, каждый разъ, морскому вѣдомству той суммы, какая за такое обмундированіе причитаться будетъ. См. прим. къ ст. 2.

6. Поступивъ во флотъ, вольные матросы получаютъ, во время своего служенія, отъ морскаго начальства, по установленнымъ срокамъ, одинаковую съ морскими нижними чинами одежду и снабжаются прочею наравнѣ съ ними амуниціею; для отличія же во фронтѣ вольныхъ матросовъ отъ другихъ, имѣть имъ на погонахъ пуговицы безъ якоря, по образцу тѣхъ, какія во флотѣ прежде употреблялись.

7. Въ продолженіи службы во флотѣ, вольные матросы получаютъ провіантъ и морскую провизію наравнѣ съ флотскими нижними чинами; жалованье же производится имъ отъ казны по степенямъ, въ которыя они, по мѣрѣ способности ихъ и пріобрѣтаемыхъ въ морской службѣ познаній, помѣщаемы будутъ.

8. Въ случаѣ болѣзни, вольные матросы, во все время служенія ихъ во флотѣ, содержатся и пользуются въ госпиталяхъ и лазаретахъ морскаго и другихъ вѣдомствъ, на одинаковомъ съ морскими нижними чинами основаніи.

9. Поступившіе во флотъ вольные матросы несутъ строевую службу наравнѣ съ матросами военными, и преимущественно употребляются на мелкихъ и транспортныхъ судахъ, на коихъ занятія болѣе уподобляются купеческому судоходству. Дальнѣйшее распредѣленіе ихъ зависитъ отъ распоряженія инспекторскаго департамента; дивизіонные же и другіе ближайшіе ихъ начальники, а равно и командиры судовъ, сверхъ того, наблюдаютъ, чтобы вольные матросы были непремѣнно во всей подробности обучаемы всѣмъ судовымъ работамъ, греблѣ, управленію рулемъ и бросанію лота, а также всѣмъ дѣйствіямъ на гребныхъ судахъ, и чтобы для пріобрѣтенія болѣе опытности въ мореплаваніи, совершали они не менѣе пяти морскихъ шестимѣсячныхъ кампаній, если сіе окажется возможнымъ, въ теченіи пятилѣтней ихъ службы въ балтійскомъ флотѣ.

10. Сверхъ того, по прекращеніи навигаціи и вообще въ свободное отъ плаванія время, люди сіи должны, какъ можно чаще, быть употребляемы по мастерствамъ и вооруженію.

11. Людей сихъ воспрещается употреблять для прислуги въ поварни и вообще въ хозяйственныя должности, собственно морской и строевой службѣ не соотвѣтствующія.

12. Командиры судовъ, на коихъ вольные матросы будутъ употребляемы въ службу, кромѣ попеченія о образованіи ихъ въ морскомъ дѣлѣ, имѣютъ ближайшій надзоръ за ихъ нравственностію и поведеніемъ, и сообразно съ сею цѣлію, для наибольшаго отстраненія ихъ отъ вредныхъ наклонностей, замѣчаютъ, по возможности, положеннымъ матросамъ винную порцію, видячею имъ причисляющихся за такія порціи денегъ, за исключеніемъ тѣхъ случаевъ, когда употребленіе вина признается необходимымъ для сохраненія здоровья людей и поддержанія ихъ силъ.

13. Каждый изъ вольныхъ матросовъ имѣетъ при себѣ кондуитную книжку, по подобію существующихъ въ рядовомъ цехѣ. Книжки сіи замѣняютъ обыкновенные формулярные списки, и командиры судовъ, по окончаніи каждаго рейса, свидѣтельствуютъ въ нихъ о поведеніи матроса и объ успѣхахъ его въ занятіяхъ. Въ кондуитныхъ книжкахъ, сверхъ засвидѣтельствованія о поведеніи, показываются такіе изъ понесенныхъ вольными матросами штрафовъ, кои, по роду своему, на основаніи существующихъ постановленій, вносятся въ формулярные списки нижнихъ чиновъ морскаго вѣдомства. Въ патенты же, выдаваемые на основаніи статьи 18, не вносятся штрафы, понесенные вольными матросами на службѣ во флотѣ.

14. Какъ на теченіи срока, опредѣленнаго для службы вольныхъ матросовъ въ балтійскомъ флотѣ, они должны быть содержимы въ той же дисциплинѣ и порядкѣ, какіе наблюдаются въ отношеніи къ прочимъ нижнимъ чинамъ флота и слѣдовательно должны за проступки быть подвергаемы одинаковымъ съ ними наказаніямъ: то въ обязанность военно-судной власти вмѣняется, при сужденіи вольныхъ матросовъ за преступленія, не включать никогда въ число наказаній, имъ опредѣляемыхъ, продолженія службы во флотѣ далѣе опредѣленнаго срока, разумѣя однакоже, что симъ постановленіемъ не отмѣняется право присужденія вольныхъ матросовъ, за важныя уголовныя преступленія, ко всѣмъ наказаніямъ, законами за оныя опредѣляемымъ.

15. Въ случаѣ замѣченной начальникомъ судна, на коемъ вольный матросъ находиться будетъ, явной неспособности матроса къ пріобрѣтенію нужныхъ для его званія познаній, или къ продолженію службы на морѣ, отъ невыносимой морской болѣзни, командиръ судна входитъ о томъ съ представленіемъ по командѣ въ инспекторскій департаментъ, который по надлежащемъ удостовѣреніи дѣлаетъ распоряженіе о увольненіи того матроса изъ флота и объ отсылкѣ его въ с.-петербургскій опекунскій совѣтъ, для дальнѣйшаго поступленія съ нимъ по правиламъ совѣта.

16. Инспекторскій департаментъ наблюдаетъ, чтобы вольные матросы, вступившіе въ балтійскій флотъ на службу, не оставляли въ

сной болѣе назначеннаго срока, если совершили они опредѣленное число кампаній и пріобрѣли нужныя для опытнаго матроса свѣдѣнія, въ чемъ удостовѣряетъ ближайшее ихъ начальство. Въ противномъ же случаѣ матросы сіи могутъ быть оставляемы на службѣ во флотѣ, сверхъ пятилѣтняго срока, еще на одинъ годъ, но ни подъ какимъ видомъ болѣе двухъ лишнихъ лѣтъ задерживаемы быть не могутъ.

17. Какъ вольные матросы поступаютъ во флотъ съ тою цѣлію и намѣреніемъ, чтобы быть какъ можно болѣе въ морѣ, и назначеніе ихъ въ морскія плаванія зависитъ собственно отъ морскаго начальства: то тѣ изъ нихъ, которые пріобрѣли достаточныя свѣдѣнія, не лишаются правъ на полученіе установленнаго патента и въ такомъ случаѣ, если бы по причинамъ, отъ нихъ не зависѣвшимъ, они сдѣлали, въ теченіе пятилѣтней ихъ службы и двухъ добавочныхъ годовъ, менѣе пяти шестимѣсячныхъ кампаній.

18. Слѣдуя сему правилу (ст. 17), коль скоро исполнился назначенный срокъ службы вольнаго матроса во флотѣ и отъ начальства его получены будутъ надлежащія удостовѣренія, что тотъ матросъ пріобрѣлъ достаточныя для званія своего познанія, инспекторскому департаменту вмѣняется въ обязанность снабжать его, безъ всякаго задержанія, патентомъ по приложенной при семъ формѣ, предоставляя ему симъ патентомъ право служить, въ качествѣ матроса, на россійскихъ купеческихъ судахъ.

19. Вольнымъ матросамъ, получившимъ уже отъ инспекторскаго департамента морскаго министерства установленные сими правилами патенты, не возбраняется достигать званій шкиперовъ и штурмановъ, которыя однако же не иначе могутъ быть ими пріобрѣтаемы какъ по выдержаніи испытаній въ потребныхъ для сего знаніяхъ, и по полученіи надлежащихъ въ томъ аттестатовъ или свидѣтельствъ, въ порядкѣ, опредѣленномъ 852 статью сего устава. Матросы, получившіе на семъ основаніи званія шкиперовъ и штурмановъ, пользуются, сверхъ даруемыхъ имъ настоящими правилами льготъ, общими правами и преимуществами, статьями 858 и 859 сего же устава и другими правилами, лицамъ тѣмъ предоставленными.

20. Въ выдаваемыхъ, на основаніи сихъ правилъ, патентахъ объясняется: имя, отчество и прозваніе матроса, лѣта его и приметы, женатъ или холостъ, и что, за оказанные въ морской службѣ успѣхи, признанъ онъ матросомъ первой или второй статьи, рулевымъ или марсовымъ.

21. Если случится, что кому либо изъ вольныхъ матросовъ, сдѣлавшихъ опредѣленное число кампаній, назначенный срокъ выслуги исполнится въ такое время, когда онъ будетъ находиться въ отдаленномъ плаваніи, то матросъ сей продолжаетъ службу, до прибытія въ одинъ изъ россійскихъ портовъ судна, на коемъ онъ состоять будетъ.

22. Если въ подобныхъ случаяхъ (ст. 21) вольные матросы будутъ находить частныя, на купеческихъ судахъ, занятія въ тѣхъ именно портахъ, куда они, по окончаніи срочной службы своей во флотѣ, прибудутъ: то люди сіи не освобождаются непремѣнною обязанностію для полученія патентовъ, лично являться въ Кронштадтѣ или С.-Петер-

бурги, не могутъ, при такихъ увольненіяхъ, оставаться въ портахъ, гдѣ нашли занятія, куда инспекторскій департаментъ и высылаетъ имъ немедленно патенты, въ слѣдствіе представленія о томъ ближайшаго ихъ начальства.

23. Инспекторскій департаментъ, выдавая патентъ лично, или отсылая оный для выдачи вольному матросу, въ то же время сообщаетъ копію съ выданнаго патента министерству внутреннихъ дѣлъ, для зависящаго распоряженія къ записанію въ цехъ матроса, уволеннаго отъ службы, и, независимо отъ сего, увѣдомляетъ о томъ же и с.-петербургскій опекунскій совѣтъ, для выключки его изъ числа питомцевъ воспитательнаго дома.

24. Дальнѣйшія свидѣтельства, виды или паспорты, какъ на жительство, такъ и для служенія на купеческихъ судахъ и заграничныхъ плаваній, имѣютъ быть выдаваемы вольнымъ матросамъ по особому распоряженію министерства внутреннихъ дѣлъ.

25. Предъявляемые въ какомъ либо изъ принадлежащихъ Россійской Имперіи портовъ споры между шкиперами и матросами, а также взаимныя ихъ претензіи, подлежатъ разбирательству и дальнѣйшему судопроизводству, на точномъ основаніи правилъ, опредѣленныхъ для судопроизводства въ дѣлахъ торговыхъ вообще и законовъ, дѣйствующихъ въ тѣхъ именно мѣстахъ, гдѣ искъ предъявленъ. Для защищенія же правъ вольныхъ матросовъ и примиренія тяжущихся, матросы могутъ просить о назначеніи въ то присутственное мѣсто, гдѣ дѣло производится, депутата отъ таможеннаго или карантиннаго вѣдомства.

26. Записанные въ кронштадтское общество вольныхъ матросовъ питомцы с.-петербургскаго воспитательнаго дома освобождаются отъ платежа подушныхъ податей, отъ военнаго постоя, кромѣ чрезвычайныхъ случаевъ, отъ повинностей земскихъ, денежныхъ и личныхъ, и отъ рекрутскаго набора; но, наравнѣ съ прочими жителями города, подлежатъ сборамъ съ недвижимыхъ имуществъ, на основаніи общихъ о томъ постановленій. См. выше прим. къ ст. 2.

27. Будучи единожды записаны въ цехъ, люди сіи непремѣнно должны исполнять обязанность принятаго ими ремесла, и безъ особыхъ уважительныхъ причинъ, которыя точнѣе опредѣлятся положеніемъ о семъ цехѣ, не въ правѣ оставить цеха ранѣе пятнадцати лѣтъ, считая со дня записанія въ общество. По истеченіи же пятнадцатилѣтняго срока могутъ просить увольненія и причисленія вновь къ какому либо другому сословію. См. выше прим. къ ст. 2.

28. Всѣ потомки мужскаго пола вольныхъ матросовъ, за исключеніемъ родившихся съ тѣлесными недостатками, препятствующими морской службѣ, обязаны пробыть въ званіи вольныхъ матросовъ пятнадцать лѣтъ, въ замѣнъ чего распространяются на нихъ всѣ льготы и преимущества, установленныя въ статьѣ 26. См. выше прим. къ ст. 2.

29. Мальчики, достигшіе восьмилѣтняго возраста и признанные способными къ морской службѣ, поступаютъ, по ближайшему распоряженію кронштадтскаго военнаго губернатора, въ кронштадское уѣздное народное училище. Тѣ изъ нихъ, кои къ пятнадцатилѣтнему возрасту окончатъ полный курсъ ученья и притомъ съ отличнымъ успѣ-

хомъ, переводятся, по сношенію съ нимъ слѣдуетъ, кронштадтскаго военнаго губернатора, въ роту торговаго мореплаванія, на казенное иждивеніе. Всѣ прочіе обращаются во флотъ, на правилахъ, установленныхъ для питомцевъ с.-петербургскаго воспитательнаго дома, и, прослуживъ положеннымъ пятилѣтній срокъ, получаютъ патенты на званіе вольныхъ матросовъ. См. выше прим. къ ст. 2 и пр. 3 къ 854 ст. торг.

Примѣчаніе. Прежде выслуги пятнадцати лѣтъ изъявленія вольныхъ матросовъ, или до поступленія во флотъ, люди сіи не иначе могутъ выбыть изъ общества, какъ въ случаѣ особенныхъ уважительныхъ причинъ, по приговору общества, утвержденному кронштадтскимъ главнымъ командиромъ и военнымъ губернаторомъ.

30. Сыновья вольныхъ матросовъ, поступившіе въ роту торговаго мореплаванія и получившіе въ ней аттестаты на званіе шкиперовъ или штурмановъ, поступаютъ прямо въ сіи званія, и имъ предоставляются права гражданскія, на точномъ основаніи статьи 859 сего устава. См. прим. 3 къ ст. 854 уст. торг.

31. Дѣтямъ вольныхъ матросовъ мужескаго пола, кои родятся во время служенія отцовъ ихъ во флотѣ и послѣ выхода изъ онаго (за исключеніемъ рожденныхъ съ тѣлесными недостатками, могущими препятствовать имъ къ поступленію въ морскую службу), будетъ производиться отъ морскаго министерства до пятнадцатилѣтняго возраста, въ которомъ они должны поступить во флотъ, указная дача пропитанія, на томъ же основаніи, какъ сіе дѣлается въ отношеніи къ нантонистамъ.

32. Вдовамъ и дѣтямъ вольныхъ матросовъ, умершихъ во время служенія во флотѣ, предоставляется пользоваться правомъ вдоваго и сиротскаго всемѣстествованія, подобно вдовамъ и сиротамъ нижнихъ чиновъ флота.

33. Дочерямъ вольныхъ матросовъ, рожденнымъ во время служенія отцовъ ихъ во флотѣ, предоставляется, по достиженіи узаконеннаго возраста (двѣнадцать лѣтъ), право на поступленіе въ Александровскій сиротскій домъ с.-петербургскаго воспитательнаго дома.

34. Если вольные матросы, умершіе во время служенія во флотѣ, или послѣ того, оставятъ дѣтей мужскаго женскаго пола крупными сиротами, то они отдаются, по распоряженію управы общества вольныхъ матросовъ, на воспитаніе въ добрыя семейства сего общества, съ производствомъ воспитателямъ отъ морскаго министерства того сиротскаго содержанія, какое опредѣлено дѣтямъ сиротамъ нижнихъ чиновъ, служащихъ во флотѣ.

Примѣчаніе. На расходы морскому министерству опредѣляется изъ государственнаго казначейства нужная сумма по ежегоднымъ наличное число вдовъ и дѣтей исчисленіямъ сего министерства, сверхъ нормальныхъ смѣтъ онаго.

35. Жены и дочери вольныхъ матросовъ, во все время служенія сихъ послѣднихъ во флотѣ, содержатся, въ случаѣ болѣзни, въ госпиталяхъ и лазаретахъ морскаго и другихъ вѣдомствъ, на одинаковомъ съ семействами морскихъ нижнихъ чиновъ основаніи; сыновья же,

какъ должноствующіе поступили со временемъ во флотъ, пользуются симъ правомъ во все время своего воспитанія.

36. Тѣ изъ вольныхъ матросовъ, которые пожелаютъ перейти въ другое сословіе по достиженіи уже званій шкиперовъ или штурмановъ, могутъ быть безпрепятственно увольняемы изъ матросскаго общества, но не иначе, какъ съ разрѣшенія того вѣдомства, которому будутъ подчинены, и въ такихъ случаяхъ несутъ уже всѣ обязанности, на шкиперовъ и штурмановъ возлагаемыя, и пользуются преимуществами, симъ званіемъ предоставленными.

37. Общество, подъ непосредственнымъ наблюденіемъ мѣстнаго начальства, коему оно подвѣдомо будетъ, должно неупустительно заботиться, чтобы всѣ записанныя въ оное непремѣнно и во всей точности исполняли принятую ими обязанность вольныхъ матросовъ, и ни подъ какимъ предлогомъ не уклонялись отъ оной, подъ опасеніемъ быть лишенными дарованныхъ имъ льготъ и исключеніями изъ того общества.

38. Пріемъ питомцевъ с.-петербургскаго воспитательнаго дома въ цехъ вольныхъ матросовъ продолжается до того времени, пока министерства финансовъ и внутреннихъ дѣлъ, по взаимному между собою сношенію, удостовѣрятся и опредѣлятъ, что общество составилось въ достаточномъ числѣ, для удовлетворенія требованіямъ россійскаго купеческаго судоходства. См. выше прим. къ ст. 2.

39. Если же время и опытъ укажутъ необходимость дать сему учрежденію большее развитіе, или расширить кругъ дѣйствій и обязанностей вольныхъ матросовъ, то министерствамъ симъ предоставляется равномѣрно войти съ особымъ о томъ представленіемъ.

40. Независимо отъ сего, министерство внутреннихъ дѣлъ не оставитъ, по сношенію съ подлежащими главными начальствами и управленіями, распорядиться въ свое время дальнѣйшимъ устройствомъ сего цеха и составленіемъ особаго о немъ положенія, въ которомъ должны быть опредѣлены: а) порядокъ управленія цехомъ; б) мѣста и лица, коимъ онъ подчиненъ будетъ; в) предметы занятій, обязанности, права отношенія и отвѣтственность людей, въ составъ общества поступать имѣющихъ; г) порядокъ веденія списковъ и собиранія свѣдѣній о мѣстопребываніи матросовъ для повѣрки ихъ бита и занятій; д) снабженіе ихъ паспортами и свидѣтельствами; е) переходъ ихъ въ другія сословія, и другія подробности, до управленія цеха относящіяся.

41. Симъ же положеніемъ имѣютъ быть равномѣрно опредѣлены: отношенія и обязанности семействъ вольныхъ матросовъ къ обществу; права ихъ и занятія; очередь поступленія матросскихъ дѣтей во флотъ, для приготовленія къ дальнѣйшей службѣ на купеческихъ судахъ, и способы къ первоначальному образованію дѣтей матросовъ до ихъ поступленія на флотскую службу.

— —

(Къ ст. 18).

ПАТЕНТЪ.

По силѣ Высочайше утвержденныхъ (тогда-то) правилъ объ учрежденіи въ городѣ Кронштадтѣ цеха вольныхъ матросовъ, дать сей изъ инспекторскаго департамента морскаго министерства, великому матросу *такой-то* статьи NN. (имя, отчество и прозваніе), поступившему на службу въ балтійскій флотъ изъ питомцевъ с.-петербургскаго воспитательнаго дома *такого-то* (годъ, мѣсяцъ и число), въ удостовѣреніе, что онъ NN. прослужилъ во флотѣ *столько-то* лѣтъ и мѣсяцевъ, совершилъ *столько-то* экстраординарныхъ морскихъ кампаній, и нынѣ, по выслугѣ узаконеннаго срока, отъ службы уволенъ. За оказанное же успѣхи въ мореходствѣ и добронравное поведеніе, на основаніи п.п. 18 и 20 означенныхъ выше правилъ, удостоенъ званія вольнаго матроса первой *или* второй статьи *), съ предоставленіемъ ему права служить въ качествѣ матроса на всѣхъ купеческихъ судахъ, и получать, по сему патенту, надлежащіе паспорты или свидѣтельства для жительство и для заграничныхъ плаваній. Отъ роду NN. 23 лѣтъ, холостъ (или женатъ на такой-то), росту 2 арш. 6 вершк., имѣетъ веснуш. русые, глаза голубые, лице бѣлое, носъ прямой, особыхъ примѣтъ не имѣетъ, *или* имѣетъ *какія-то*. Данъ въ С.-Петербургѣ, съ приложеніемъ казенной печати *тогда-то* (годъ, мѣсяцъ и число).

II. Инструкція для устройства цеха вольныхъ матросовъ въ Кронштадтѣ.

I. Внутреннее устройство цеха.

1. Цехъ вольныхъ матросовъ составятъ изъ лицъ, приобрѣвшихъ по закону право именоваться вольными матросами, и ихъ семействъ.

2. Сей цехъ (ст. 1) составляетъ особую часть городоваго сословія, такъ, какъ общества купеческое, мѣщанское и ремесленное.

3. Ближайшее и непосредственное управленіе общественными дѣлами цеха ввѣряются особой управѣ, которая называется цеховою управою вольныхъ матросовъ.

4. Управа подчинется непосредственно кронштадтской городской думѣ. Затѣмъ въ высшемъ порядкѣ управленія она подчинется тѣмъ же властямъ, коимъ подчинена городская дума.

Примѣчаніе (по прод. 1871 г.). Старшина цеха вольныхъ матросовъ въ Кронштадтѣ утверждается губернаторомъ. Утвержденіе городскою думою членовъ управы цеха вольныхъ матросовъ отмѣнено.

5. Управа состоитъ изъ старшины и двухъ членовъ, избираемыхъ, на общихъ основаніяхъ о городскихъ общественныхъ выборахъ, самимъ самихъ обществомъ изъ своей среды, и утверждаемыхъ въ должностяхъ городскою думою. См. прим. къ ст. 4.

---

*) Если во время службы исправлялъ должность рулеваго или марсоваго, то означать въ патентѣ.

6. Старшина и члены управы избираются на три года, но по окончаніи сего срока могутъ быть вновь избраны. Въ первые три года существованія управы, старшина и члены, первоначально избранные, выбираютъ по жребію каждогодно по одному. Вслѣдствіе сего бываетъ каждогодно тотъ, кому кончился трехгодичный срокъ службы. Выборы производятся каждогодно (непремѣнно до открытія мореходства) по распоряженію городской думы. См. прим. къ ст. 4.

7. Управа вѣдаетъ: *во первыхъ*, вопли тѣми дѣлами, которыя по общему порядку (ст. 4458—4467 общ. губ. учр.) предоставляются существующимъ въ городахъ особымъ учрежденіямъ, для управленія городскими сословіями; *во вторыхъ*, наймомъ матросовъ на корабли, согласно правилами, изложеннымъ во второмъ отдѣлѣ сей инструкціи.

8. Старшина и члены управы получаютъ вознагражденіе за труды по найму матросовъ, въ видѣ опредѣленныхъ процентовъ съ договоренной по найму платы. Количество сихъ процентовъ опредѣляется приговоромъ общества, съ утвержденія городской думы. Независимо отъ сего, обществу предоставляется, буде признаетъ нужнымъ, назначить старшинѣ и членамъ постоянное жалованье изъ добровольныхъ складовъ, на основаніи общихъ правилъ о назначеніи содержанія лицамъ, служащимъ по общественнымъ выборамъ. См. прим. къ ст. 4.

9. Для составленія, на основаніи существующихъ постановленій, общественныхъ приговоровъ и для производства выборовъ въ общественныя должности, созываются старшиною всѣ находящіеся на лицо въ Кронштадтѣ вольные матросы и составляютъ подъ его предсѣдательствомъ цеховой сходъ.

10. Обществу вольныхъ матросовъ предоставляется, на равнѣ съ прочими городскими сословіями, составлять добровольными складками общественную казну для удовлетворенія общественныхъ потребностей. Суммы сіи собираются и расходуются не иначе, какъ на основаніи годовыхъ росписаній, составленныхъ цеховыми сходами.

Примѣчаніе. Мнѣніемъ государственнаго совѣта, Высочайше утвержденнымъ 1854 года ноября 7 (28718), опредѣлено составленіе добровольной складки для обезпеченія семействъ вольныхъ матросовъ въ Кронштадтѣ.

11. Независимо отъ сего, со всякой договоренной платы вольнаго матроса управа вычисляетъ по двѣ копѣйки съ рубля въ особый капиталъ, на вспомоществованіе круглымъ сиротамъ женскаго пола, въ малолѣтствѣ. Имущество вольнаго матроса, умершаго безъ завѣщанія и не имѣющаго наслѣдниковъ, обращается наравнѣ же предметъ, какъ равно до десяти процентовъ съ выдаваемыхъ вольнымъ матросамъ, по закону, наградъ за открытіе запрещеннаго торга. Поступленія на сей основаніи деньги отправляются управой, по мѣрѣ накопленія, въ одно изъ кредитныхъ установленій, для приращенія процентами впредь до составленія капитала въ достаточномъ количествѣ, о чемъ въ свое время обязана она войти съ представленіемъ по порядку, и тогда уже будетъ опредѣленъ подробно порядокъ выдачи изъ сего источника. До того же времени капиталъ сей хранится неприкосновенно и ни подъ какимъ видомъ не расходуется. По истеченіи каждаго года управа

представляетъ чрезъ городскую думу кронштадтскому военному губернатору, а сей послѣдній министерству внутреннихъ дѣлъ, свѣдѣніе о состояніи сего капитала.

12. Управа общества вольныхъ матросовъ, подъ непосредственнымъ наблюденіемъ мѣстнаго начальства, неупустительно заботится, чтобы всѣ записанные въ общество, непремѣнно и во всей точности, исполняли принятую ими обязанность матросовъ, и ни подъ какимъ предлогомъ не уклонялись отъ оной, подъ опасеніемъ быть лишенными дарованныхъ имъ льготъ и исключеніемъ изъ того общества.

13. Вольный матросъ, поступающій въ общество изъ флота, обязанъ въ присутствіи управы дать подписку, что онъ всѣ обязанности по званію матроса исполнять во всякое время вѣрно и исправно, оказывать будетъ должное къ начальству повиновеніе и не будетъ способствовать запрещенному торгу, но, напротивъ, объявлять объ оныхъ начальству, коль скоро дойдетъ до него какое либо свѣдѣніе.

14. Затѣмъ, имя вновь поступившаго матроса вносятся въ учрежденную на сей предметъ книгу, съ показаніемъ: какое званіе значится въ выданномъ ему отъ морскаго начальства патентѣ; сколько времени пробылъ онъ во флотѣ и сколько сдѣлалъ компаній; какое знаетъ мастерство; къ ремеслу матроса относящееся; сколько отъ роду лѣтъ; женатъ ли, или холостъ; если женатъ, то на комъ, и сколько имѣетъ дѣтей мужескаго и женскаго пола; ихъ имена и лѣта.

15. Въ то же время о такомъ внесеніи матроса въ цеховую книгу дѣлается надпись въ кондунтной книжкѣ, выданной ему отъ морскаго начальства.

II. Наемъ вольныхъ матросовъ и отправленіе въ море.

16. Состояніе въ обществѣ вольныхъ матросовъ начинается на кораблѣ по добровольному согласію обѣихъ сторонъ.

17. Цеховая управа, какъ покровительница своихъ членовъ, заботится о пріисканіи имъ занятій, рекомендуетъ ихъ шкиперамъ, защищаетъ ихъ отъ притѣсненій, наблюдая за ними, чтобы они не возвышали безъ мѣры своихъ требованій.

18. Каждый вольный матросъ, возвратившійся съ рейса и бывъ уволенъ шкиперомъ, немедленно является въ управу.

19. (по прод. 1868 г.) Кто изъ вольныхъ матросовъ, по изъявленіи согласія на принятіе мѣста на кораблѣ, не явится къ шкиперу и не вступитъ на службу въ продолженіе двадцати четырехъ часовъ, тотъ, по требованію управы, препровождается къ шкиперу полиціею. Требованіе такого рода исполняется полиціею безъ всякаго отлагательства; если же матросъ не могъ быть отысканъ полиціею, и корабль, на который онъ на службу требовался, отправился уже въ путь, то виновный подвергается управою исправительнымъ наказаніямъ. Вольные матросы, три раза подвергнутые управою, за неявку къ шкиперу, исправительнымъ наказаніямъ, предаются суду, по приговорамъ котораго виновные подвергаются взысканіямъ на основаніи статьи 1271 уложенія о наказаніяхъ, изд. 1866 г.

20. Вольный матросъ, не ходившій въ теченіи двухъ лѣтъ въ море, безъ достаточныхъ причинъ, исключается изъ общества и переходитъ въ другое податное состояніе, не пользуясь уже правами и льготами, съ званіемъ вольнаго матроса соединенными.

21. Вольные матросы, отправляющіеся на корабляхъ, получаютъ изъ управы каждый порознь печатное свидѣтельство, или дозволеніе отправиться въ море. Сіе свидѣтельство служитъ вмѣсто паспорта матросу до возвращенія въ Кронштадтъ, въ какое время оно возвращается въ управу. При отправленіи матроса въ море вторично въ ту же навигацію, выдается ему новое свидѣтельство.

22. Съ матросомъ, нанятымъ на корабль, корабельщикъ заключаетъ договоръ по правиламъ, изложеннымъ въ статьяхъ 935—954 сего устава. Управѣ общества вольныхъ матросовъ предоставляется имѣть особаго маклера для свидѣтельствованія сихъ договоровъ и вообще для веденія письменныхъ дѣлъ, по примѣру маклеровъ, положенныхъ при сословныхъ управахъ въ С.-Петербургѣ, на основаніи статей 4494 и 4498. Правила объ исполненіи договоровъ, объ отпускѣ корабельныхъ служителей и платѣ имъ, изложенныя въ статьяхъ 955 и слѣд. сего устава, распространяются и на вольныхъ и матросовъ.

23. Матросъ, нанятый на корабль, по заключеніи договора и полученіи установленнаго статьею 946 сего устава задатка, обязанъ вручить корабельщику свою кондуитную книжку. Корабельщикъ хранитъ оную тщательно съ прочими корабельными документами и аттестуетъ въ оной матроса по окончаніи рейса. При увольненіи матроса съ корабля, корабельщикъ возвращаетъ ему кондуитную его книжку безпрекословно, также съ засвидѣтельствованіемъ о его поведеніи.

24. За потерю кондуитной книжки умышленную, или происшедшую отъ нерадѣнія, взыскивается съ матроса пени въ общественную казну: въ первый разъ, два рубля сер., во второй разъ три рубля серебромъ, а въ третій разъ, пять рублей серебромъ, и такъ далѣе, за каждый разъ по пяти рублей серебромъ болѣе прежняго; если же шкиперъ окажется виновнымъ въ утратѣ кондуитной книжки матроса, то подвергается онъ взысканію штрафа пяти рублей серебромъ въ пользу общественной казны. Шкиперъ или матросъ, совершенно оправдавшіеся насчетъ потери кондуитной книжки, освобождаются отъ штрафа, о чемъ и отмѣчается управою въ выдаваемой матросу новой кондуитной книжкѣ.

25. (по прод. 1868 г.). Въ случаѣ дурной аттестаціи въ кондуитной книжкѣ, подтверждающейся показаніями трехъ свидѣтелей изъ служившаго съ матросомъ корабельнаго экипажа, виновный, по мѣрѣ проступка, подвергается управою установленнымъ въ законахъ исправительнымъ наказаніямъ за дурное поведеніе.

26. Если въ продолженіе рейса матросъ бѣжалъ или умеръ, то корабельщикъ, по возвращеніи въ Кронштадтъ, немедленно объявляетъ о томъ управѣ, съ представленіемъ кондуитной книжки бѣжавшаго или умершаго матроса. За неисполненіе сего взыскивается съ корабельщика въ пользу общественной казны пеня въ пять рублей серебромъ.

27. Вольный матросъ, доколѣ не имѣетъ лѣтомъ никакого по своему званію занятія, можетъ снискивать себѣ пропитаніе поденною работою или руководительствомъ, съ тѣмъ однако, что обязанъ немедленно оставить такую промышленность, коль скоро потребуютъ его на службу по званію матроса.

28. Каждому вольному матросу лично и съ семействомъ дозволяются ремесла всякаго рода, безъ свидѣтельства ремесленной управы. Но если двое или болѣе изъ вольныхъ матросовъ пожелаютъ производить мастерства въ совокупности, то имъ дозволяется упражняться только въ тѣхъ мастерствахъ, безъ свидѣтельства ремесленной управы, которыя положительно относятся къ кораблю, а именно: шитье парусовъ, изготовленіе такелажа, купорное, конопатное мастерство, корабельное плотничество, корабельная столярная работа и проч. тому подобныя мастерства, относящіяся къ улучшенію кораблестроенія и вооруженія онаго.

29. Для собственныхъ переѣздовъ по гавани, или на суда, на рейдѣ стоящія, вольнымъ матросамъ дозволяется имѣть свои лодки, но заниматься перевозомъ, въ подрывъ извощикамъ и другимъ промышленникамъ, имъ воспрещается.

30. Если во время зимовки вольные матросы не могутъ найти себѣ работы, то въ Кронштадтѣ чрезъ управу, а въ другихъ портахъ сами просятъ контору надъ портомъ о доставленіи имъ занятій, и если окажутся знающими нужныя въ портѣ ремесла, то съ разрѣшенія главнаго командира принимаются въ портовыя казенныя работы съ платою по положеннымъ цѣнамъ. Въ случаѣ же зимовки вольнаго матроса, особенно послѣ болѣзни, въ портахъ, гдѣ нѣтъ казенныхъ верфей, мѣстная полиція содѣйствуетъ въ пріисканіи ему работы для пропитанія и увѣдомляетъ управу о бытѣ и поведеніи его; затѣмъ, по открытіи навигаціи, проситъ содѣйствія таможни къ отправленію больнаго на русскихъ купеческихъ или казенныхъ судахъ въ Кронштадтъ, съ платою за его проморленіе изъ заслуженнаго имъ жалованья, а если такое не окажется, то платы выдается управою общества вольныхъ матросовъ изъ принадлежащихъ матросу частныхъ вкладовъ въ общественной кассѣ.

31. Если во время зимовки или навигаціи, матросъ поступитъ въ госпиталь, или больницу, то по выздоровленіи матроса, госпиталь или больница, въ которой онъ пользовался, препровождаетъ его, вмѣстѣ съ имуществомъ, въ мѣстную полицію, которая, повѣривъ имущество по описи, наблюдаетъ, чтобы матросъ не оставался на берегу праздно, и относится въ таможню для содѣйствія къ отправленію такого матроса на первомъ россійскомъ купеческомъ или военномъ суднѣ, отправляющемся въ Кронштадтъ. Вмѣстѣ съ тѣмъ полиція увѣдомляетъ о томъ кронштадтскую управу общества вольныхъ матросовъ, съ подробнымъ описаніемъ, когда и на чемъ отправленъ матросъ, и какъ онъ себя велъ на берегу, и подобную надпись полиція дѣлаетъ на свидѣтельствѣ, выданномъ матросу для плаванія.

Примѣчаніе. Шкипера россійскихъ судовъ не имѣютъ права отказываться отъ принятія оставшихся на берегу за болѣзнію матросовъ,

для доставленія ихъ въ Кронштадтъ, съ вознагражденіемъ за прокормленіе (см. ст. 30).

29. Если вольный матросъ, за время пребыванія своего въ госпиталѣ, или больницѣ, не можетъ внести денегъ изъ заслуженнаго имъ жалованья на кораблѣ, то госпиталь, или больница, относится въ кронштадтскую управу общества вольныхъ матросовъ о взносѣ подлежащей платы изъ принадлежащихъ матросу частныхъ вкладовъ въ общественной казнѣ. Если изъ отзыва управы окажется, что у больнаго вкладовъ не имѣется, то издержки за его леченіе относятся, на общихъ основаніи, на счетъ призрѣнія общественнаго призрѣнія. См. прим. къ ст. 162 уст. торг.

Примѣчаніе. Во время нахожденія въ Кронштадтѣ, вольные матросы лечатся въ тамошнемъ морскомъ госпиталѣ, съ платою, установленною для крестьянъ; семейства ихъ, за исключеніемъ дѣтей мужескаго пола, о коихъ сказано выше, лечатся за половинную плату.

30. Россійско-американская компанія имѣетъ право выбирать изъ общества вольныхъ матросовъ, способнѣйшихъ на свои суда, отправляющіяся изъ Кронштадта, и обязана заключать съ ними особые контракты, на основаніяхъ, изложенныхъ въ статьяхъ 11, 12 и 82 устава компаніи (придож. къ ст. 778 сего устава).

Примѣчаніе (по прод. 1869 г.). Въ 1867 году Россійскія Сѣверо-Американскія владѣнія уступлены Сѣверо-Американскимъ Соединеннымъ Штатамъ.

31. Компанія, избравъ на свой корабль семейнаго вольнаго матроса, обязана половину договорной платы выдавать своевременно самому матросу, а другую половину, потретямъ, впередъ его семейству.

III. Ежегодная инспекція вольныхъ матросовъ.

32. Кронштадтскій главный командиръ военный губернаторъ, какъ ближайшій попечитель общества вольныхъ матросовъ, назначаетъ ежегодно, не означая назначенія, одного или нѣсколькихъ чиновниковъ изъ числа принадлежащихъ къ его управленію, для производства вмѣстѣ съ членомъ, командированнымъ морского дѣла, инспекціи вольныхъ матросовъ; кромѣ сего, въ случаѣ надобности, онъ можетъ назначить подобную инспекцію и во всякое другое время.

33. Инспектирующія лица обязаны: 1) Повѣрить бендунныя книжки всѣхъ матросовъ и составить списокъ неодобрительно аттестованныхъ, съ прописаніемъ подлинныхъ аттестовъ. 2) Провѣрить имѣющійся въ управѣ общій списокъ вольныхъ матросовъ, и по оному составить вѣдомости: а) о годичной прибыли и убыли вольныхъ матросовъ, съ означеніемъ причины выбытія изъ общества; б) о вольныхъ матросахъ, живущихъ внѣ Кронштадта, съ отмѣткою о мѣстахъ ихъ пребыванія. 3) Повѣрить, ходилъ ли каждый матросъ въ походъ или нѣтъ, и о небывшихъ продолжительное время въ морѣ составить особый списокъ, съ показаніемъ тому причины. 4) Повѣрить береженіе занятія вольныхъ матросовъ, семейный бытъ и способы ихъ существо-

ванія. 5) Осматриваетъ суда, пришедшія въ гаваній, и повѣряетъ всѣ стены. 6) Повѣряетъ списки дѣтямъ вольныхъ матросовъ мужескаго пола и составляетъ изъ нихъ вѣдомость о достигшихъ надлежащаго возраста, для опредѣленія ихъ въ портовое убѣдное народное училище.

22. Здѣшній инспекторъ лица, представляетъ составленныя имъ, по означенной статьѣ 36, списки, а равно общій отчетъ о произведенной инспекціи портовому здѣшнему командиру и военному губернатору, для дальнѣйшихъ съ его стороны, въ чемъ будетъ нужно, распоряженій.

23. Замѣченные безпорядки и отступленія отъ существующихъ правилъ, портовый здѣшній командиръ и военный губернаторъ устраняетъ немедленно непосредственными своими распоряженіями; о дошедшихъ же по примѣтамъ необходимостяхъ въ какихъ либо измѣненіяхъ или дополненіяхъ настоящей инструкціи представляетъ по порядку.

Приложеніе къ статьѣ 904 (примѣч.).

Правила о выгрузкѣ балласта съ коммерческихъ судовъ въ россійскихъ портахъ.

1. Выгрузку балласта съ коммерческихъ судовъ во всѣхъ портахъ, кромѣ Либавы и Кронштадта, для которыхъ существуютъ особыя постановленія, предоставляется шкиперамъ или корабленозяевамъ производить посредствомъ своихъ судовыхъ или вольнонаемныхъ людей и судовъ.

Примѣчаніе (по прод. 1868 г.) Въ видахъ предотвращенія засоренія бара рѣки Сѣверной Двины балластомъ, выбрасываемымъ съ кораблей, приходящихъ въ архангельскому порту, постановлены особыя правила по положенію комитета министровъ 20 марта 1860 года (35620).

2. За выгрузкою балласта имѣютъ наблюденіе мѣстное таможенное начальство, а въ тѣхъ портахъ, гдѣ есть морское управленіе или карантины, и начальство морское или карантинное, каждое изъ сихъ трехъ вѣдомствъ въ той мѣрѣ, въ какой сіе до него относиться можетъ.

3. На семъ основаніи: а) Таможенное начальство обязано имѣть надзоръ за перегрузкою балласта съ пришедшихъ въ портъ купеческихъ кораблей на гребныя суда. б) Перевозка балласта на сихъ послѣднихъ и самая выгрузка онаго на показанное мѣсто производиться должны подъ наблюденіемъ морскаго начальства (гдѣ оное находится), которое обязано имѣть надзоръ, дабы не были засоряемы рейды, фарватеры, гавани, каналы и рѣки. в) Тамъ, гдѣ балластъ можетъ быть нагруженъ непосредственно съ купеческихъ кораблей на показанное мѣсто, безъ перегрузки онаго на гребныя суда, наблюденіе сіе относится въ совокупности и до морскаго, и до таможеннаго вѣдомствъ, коимъ такимъ же образомъ должны имѣть надзоръ и за тѣмъ, чтобы ба-

лость не выгружался въ ночное время. г) Карантинное же начальство, гдѣ оное находится, должно имѣть непосредственное по сему предмету наблюденіе въ тѣхъ только случаяхъ, когда суда выгружаются, находясь въ карантинномъ положеніи.

4. Мѣста для выгрузки балласта назначаются: въ тѣхъ портахъ, гдѣ существуетъ морское управленіе—морскими, а въ прочихъ городскими начальствами, кои о такихъ мѣстахъ увѣдомляютъ по весне февраля каждаго года таможенное и карантинное начальства.

5. По приходѣ въ портъ кораблей съ балластомъ, таможенное или карантинное начальство обязано немедленно, во всякомъ же случаѣ не далѣе, какъ въ теченіе однихъ сутокъ, указать предназначенныя, на основаніи предыдущей 4 статьи, мѣста, гдѣ прибывшіе корабли могутъ производить выгрузку балласта.

6. При распредѣленіи кораблей наблюдается, чтобы тамъ, гдѣ есть много мѣстъ для выгрузки балласта, первые корабли выгружались на дальнихъ, а позднѣйшіе на ближнихъ мѣстахъ.

7. За выгрузку балласта изъ корабля, хотя и въ опредѣленныхъ мѣстахъ, но безъ дозволенія таможеннаго или карантиннаго начальства, корабельщикъ подвергается взысканію десяти рублей серебромъ. За выгрузку балласта, хотя даже въ опредѣленныхъ мѣстахъ, но безъ надлежащей осторожности для того, чтобы балластъ не падалъ въ воду, онъ приговаривается ко взысканію двадцати рублей, а за самовольную выгрузку балласта ночью, гдѣ бы оная ни производилась, ста рублей. Но когда съ корабля или судна будетъ выбрасываемъ балластъ на рейдѣ, фарватерѣ или въ гавани, каналахъ или рѣкахъ, то виновный въ томъ корабельщикъ подвергается за сіе въ первый разъ взысканію ста рублей, а во второй трехъ сотъ рублей; за третій же лишенію права ходить въ морѣ и заключенію въ тюрьмѣ на время отъ шести мѣсяцевъ до одного года. Въ случаѣ, когда въ нарушеніи сихъ правилъ будутъ изобличены не корабельщики, а люди, нанявшіеся выгружать балластъ съ купеческихъ кораблей на собственныхъ своихъ или наемныхъ судахъ, то опредѣленнымъ въ сей статьѣ денежнымъ взысканіямъ и заключенію въ тюрьмѣ подвергаются они, а не корабельщики, которые ихъ нанимали.

Приложеніе къ статьѣ 938.

Образецъ договора корабельщика съ корабельными служителями.

Да будетъ извѣстно, кому знать надлежитъ, что въ силу законовъ о купеческомъ водоходствѣ заключенъ сей договоръ, а именно: съ одной стороны А корабельщикъ корабля, именованнаго Б, въ добротѣ засвидѣтельствованнаго, который теперь стоитъ на штанелѣ, или въ городѣ, или портѣ, или пристани В, на которомъ съ Божіею помощію отправляясь въ путь къ городу или порту, или пристани Д, и пр., куда ѣхать намѣренъ, и паки имѣю возвратиться въ помянутому городу или порту, или пристани В, *или какъ по обстоятельствамъ пути, или торговыхъ обращеній придется писать*. И для того пути нанялъ, и на-

нимъ условился и договорился съ корабельными служителями, коимъ имена ниже приписаны, на весь путь или *помѣсячно*, даю и дамъ каждому плату, какъ противъ имени каждаго писано литерами и цифрью. Съ другой стороны:

Мы, корабельные служители и водоходцы, коимъ имена ниже прописаны, и каждый изъ насъ нанялся и нанимается, условился и договорился за прописанную плату противу имени каждаго литерами и цифрью, *помѣсячно или на весь путь*, беремся и обязуемся совершить вышенареченный путь и исполнять должность корабельныхъ служителей по силѣ законовъ о купеческомъ водоходствѣ, и по оному всѣ законныя приказанія вышеименованнаго корабельщика, его штурма или кормчаго, или отправляющихъ должности сихъ на вышеименованномъ кораблѣ, или на корабельной шлюпкѣ, ботѣ, лодкѣ, къ оному кораблю принадлежащихъ, на водѣ или рейдѣ, въ городѣ или портѣ, или пристани, берегѣ, или во время нагруженія и выгруженія товара, груза, припаса или воды, или иного нужнаго для корабля; и всѣ силы и возможное стараніе приложимъ къ счастливому плаванію, колико отъ нашихъ трудовъ то зависитъ, или къ сохраненію и спосенію того корабля, товара или груза. Отъ должности нашей не отрекаться ни днемъ, ни ночью, съ корабля безъ дозволенія корабельщика или судовщика, штурмана, или кормчаго, ни подъ какимъ видомъ самовольно не сойдемъ; и буде паче чаянія кто изъ насъ корабельный служитель, или водоходецъ, учинитъ что противное ему, то подвергается строгому и точному взысканію въ силу законовъ о купеческомъ водоходствѣ, которые мы обязуемся выполнять безотговорочно и непрекословно, и въ силу того всякое велѣніе вышеименованнаго корабельщика или судовщика и его штурмана, или кормчаго для правленія корабля или для прекращенія порока или неистовства, не отречемся выполнить, и никто изъ насъ не прежде и не болѣе, и не иначе плату требовать долженъ, какъ въ силу и въ слѣдствіе законовъ о купеческомъ водоходствѣ какъ здѣсь при имени каждаго написано. Буде корабельныя или суровыя снасти, припасы, товаръ, грузъ, скарбъ, деньги, или иное что кому изъ насъ будетъ поручено въ смотрѣніе или сохраненіе, въ слѣдствіе его должны и по довѣренности: то долженствуетъ дать отвѣтъ и отчетъ прежде полученія платы. Буде же его несмотрѣніемъ или незбереженіемъ учинится вредъ или ущербъ, то удовлетворитя изъ его платы сполна. За таковое точное и вѣрное исполненіе вышепрописанныхъ условій, *такой-то* корабельщикъ корабли, именованнаго Б, обѣщается и обязуется платить съ точностію наемъ, какъ сдѣсь ниже упомянуто, и даетъ и дастъ каждому плату, какъ противу имени каждаго написано литерами и цифрью, и снабдѣваетъ и снабдитъ, и содержитъ насъ на доброй и здоровой пищѣ по силѣ законовъ о купеческомъ водоходствѣ, которые онъ обязанъ исполнить, пріемля статьи оныхъ во всѣхъ случаяхъ себѣ за правила и повинуясь онымъ въ отвѣтѣ и отчетѣ. Для точнаго же исполненія сего договора, который есть добровольный, непринужденный и для котораго никакіе запрещенные способы или средства, или усилія не были употреблены, мы и каждый изъ насъ къ сему договору приложили наши руки при

свидѣтеляхъ нижеподписавшихся, и написали мѣсяцъ и день нашего договора, какъ назначено противъ имени каждаго изъ насъ.

Подпись: А, *такой-то* корабельщикъ или судовщикъ.

МѢСТО И ВРЕМЯ ВСТУПЛЕНІЯ ВЪ СЛУЖЕНІЯ.	ИМЕНА ЛЮДЕЙ.	ЗВАНІЯ.	СВИДѢТЕЛИ.	ПЛАТА МѢСЯЧНАЯ.		ПЛАТА НАВЕСЬ ПУТЬ.		ВРЕМЯ ОТПУСКА.	ЛЮДЫЯ ПЛАТА.
				РУБ.	К.	РУБ.	К.		
Кронштадтъ, 10 іюня 18..	L. S.	ШТУРМАНЪ.	F. G.	—	—	100			
Петербургъ, 10 іюня 18..	U. O.	БОТСМАНЪ.	P. Q.	15					
Кронштадтъ, 11 іюня 18..	R. S.	ПЛОТНИКЪ.	J. III.	—	—	60			
Петербургъ, 12 іюня 18..	M. U.	ВОДОХОДЕЦ.	O. P.	10					
Кронштадтъ, 12 іюня 18..	S. J.	ВОДОХОДЕЦ.	—	9					

Приложеніе къ статьѣ 977.

О количествѣ провизіи для морскихъ служителей на военномъ кораблѣ.

1. Морскіе служители начинаютъ провіантъ морской получать, какъ какъ скоро по повелѣнію верховнаго морскаго правительства начнетъ вооружаться флотъ къ походу.

2. Для единообразнаго счета въ выдачѣ провіантовъ полагается въ мѣсяцъ морской 28 дней, то есть четыре недѣли.

Въ оный на каждаго служителя:

Мяса говяжьяго соленаго или свѣжаго, или ветчины 14 фунт.
Сухарей . . . . . 45 —
Гороху . . . . . 10 —
Крупъ гречневыхъ 5.
Овсяныхъ 10, итого . . . . . 15 —
Масла. . . . . 6 —
Пиво иногда заготовляется (но непремѣннаго положенія нѣтъ), которое выдается вмѣсто квасу.
Вина. . . . . 28 чаръ.
Соли. . . . . 1½ фунт.
Уксусу. . . . . ½ круж.

3. А какъ именно и въ какой день, что раздавать, означается въ сей табличкѣ.

	ф.	ѳ.	ѳ.	ѳ.	ѳ.	ѳ.	ѳ.	ѳ.
Сухарей	158	D.	D.	D.	D.	D.	D.	11 — 15
Пива								
Мяса	1 —	60 з.	60 з.	—	60 з.	—	60 з.	3 — 14 —
Крупъ рисныхъ	1 —	1 —	1 —	—	1 —	—	1 —	2 — 10 —
Крупъ гречневыхъ	—	—	—	60	—	60	—	1 — 24 —
Гороху	—	—	—	1 —	24	1 —	24	2 — 19 —
Масла	20	D.	D.	D.	D.	D.	D.	1 — 6 —
Вина	1	1	1	1	1	1	1	2 — 28 —
Соли	—	—	—	—	—	—	—	36 — 14 —
Уксусу	—	—	—	—	—	—	—	— — —

	мясо	мясо	мясо	мясо	каша	крупа	мясо	каша	крупа	мясо	каша
	1	1	1	1	1	1	1	1	1	1	1
	ф.	ф.	ф.	ф.	ф.	ф.	ф.	ф.	ф.	ф.	ф.
	6	6	6	6	6	6	6	6	6	6	6

4. Унтеръ-офицерамъ всякаго чина, какъ-то: шкиперамъ третьяго ранга, подшкиперамъ, подштурманамъ, боцманамъ, боцманатамъ, сержантамъ, солдатскимъ и артилерійскимъ унтеръ-офицерамъ и капраламъ, квартирмейстерамъ, первому профосу, тимерманамъ, первому трубачу, музыкантамъ, унтеръ-офицерскихъ чиновъ подлекарямъ, полагается по полторы порціи натурою.

5. А когда пожелаютъ они (ст. 4) получать деньгами, то выдавать за полпорціи оными по той цѣнѣ, во что провіанты обошлись въ казну, а порцію натурою.

6. Прочимъ всѣмъ служителямъ по одной порціи натурою и выдавать ежедневно положенныя порціи на бакъ, состоящій изъ семи человѣкъ, то, что одному въ недѣлю.

7. Если таковые провіанты попортятся, то коммисаръ долженъ о томъ дать знать капитану, а капитанъ долженъ учинить свидѣтельство, созвавъ всѣхъ офицеровъ, и когда найдется оный совсѣмъ къ употребленію негоднымъ, тогда или отдать для корма скоту, или пробать въ морѣ; но на сіе должно сдѣлать опредѣленіе за подписаніемъ всѣхъ офицеровъ.

8. Хотя и положено въ табели именно, какіе провіанты въ который день отпускать, однако оныя могутъ быть перемѣнены, когда то будетъ къ пользѣ служителей и сбереженію ихъ здоровья, а потому правленію морскому предоставляется полная воля изыскивать средства къ изобрѣтенію и снабдѣнію въ походы корабельныхъ служителей здоровою и выгодною пищею, какъ-то: сухими приготовленными нарочно травами или

капустою, которая могла бы быть безвредна на морѣ, и оную употреблять вмѣсто крупъ овсяныхъ, для варенія щей; крѣпкимъ сухимъ бульономъ для варенія суповъ, сухарями солодовыми для дѣланія квасу, ромомъ и водкою французскою или гданною изъ плодовъ. Въ дальнихъ вояжахъ въ тѣхъ мѣстахъ, гдѣ виноградныя вина дешевы, отпускать или заготовлять оныя для примѣшиванія въ воду и составленія здороваго питья.

9. Какъ скоро флотъ, эскадра или единой корабль изъ похода придетъ на какую бы то ни было свою или дружескую рейду, надлежитъ доставать съ берега свѣжее мясо, и, покупая оное, довольствовать служителей, раздавая по количеству, опредѣленному въ табели, вмѣсто соленаго.

10. Стараться закупать всякаго сорта зелень, капусту, коренья и варить изъ онаго или супы, или щи, употребляя вмѣсто крупъ, которыя сими замѣнены будутъ и останутся годными для дальнѣйшаго похода. Словомъ, во все время стоянія флота у береговъ стараться довольствовать служителей свѣжею пищею.

11. Кромѣ обыкновенныхъ провіантовъ, для морскихъ служителей надлежитъ на каждый корабль или судно отпускать нужное количество разныхъ веществъ для больныхъ, то есть, сухаго бульону, манныхъ крупъ для варенія кашъ, изюму, черносливу, лимоновъ, сахару, сироповъ, антисцорбутныхъ или противоцынготныхъ веществъ, а особливо въ сѣверныя кампаніи сими послѣдними безпремѣнно надлежитъ запасаться.

Приложеніе къ статьѣ 1075.

Примѣрное разсчисленіе аваріи большой и общей.

Предполагая, что потеря простирается до 1/10	Цѣна каждаго.	Сколько каждое платить аваріи или приключенія большаго и общаго.	Остальное получитъ.
	Р у б л е й.		
Корабль или судно	20000	2000	18000
Товаръ или грузъ	60000	6000	54000
Провозъ	10000	1000	9000
Ущербъ или убытокъ	10000	1000	9000
	100000	10000	90000

Приложеніе къ статьямъ 1098 и 1105.

Правила для предупрежденія столкновеній судовъ въ морѣ.

I. Вступленіе.

1) Подъ паровымъ судномъ, идущимъ подъ парусами, безъ паровъ, считается за парусное, и всякое паровое судно, идущее подъ парами, будетъ ли оно нести паруса или нѣтъ,—принимается за паровое.

II. Правила относительно огней.

Огни.

2) Во всякую погоду, отъ захожденія до восхожденія солнца, слѣдуетъ имѣть на судахъ только тѣ именно огни, о коихъ говорится въ нижеслѣдующихъ статьяхъ.

Огни для паровыхъ судовъ.

3) Морскія паровыя суда на ходу обязаны имѣть:

a) *На бортѣ носа*, яркій бѣлый огонь, который долженъ освѣщать ровнымъ, непрерывнымъ свѣтомъ, дугу горизонта въ 20 румбовъ компаса, т. е. по 10 румбовъ по каждую сторону судна, именно: отъ носа до 2-хъ румбовъ позади траверса съ каждой стороны. Огонь этотъ долженъ быть видѣнъ въ темную ночь, при чистой атмосферѣ, на разстояніи, по крайней мѣрѣ, пяти миль.

b) *На правой сторонѣ*, зеленый огонь, который долженъ освѣщать ровнымъ, непрерывнымъ свѣтомъ, дугу горизонта въ 10 румбовъ компаса, а именно: отъ носа до двухъ румбовъ позади траверса съ правой стороны. Огонь этотъ долженъ быть видѣнъ въ темную ночь, при чистой атмосферѣ, по крайней мѣрѣ, на разстояніи двухъ миль.

c) *На лѣвой сторонѣ*, красный огонь, помѣщенный такимъ образомъ, чтобы освѣщалъ ровнымъ, непрерывнымъ свѣтомъ дугу горизонта въ 10 румбовъ компаса, а именно: отъ носа до двухъ румбовъ, позади траверса съ лѣвой стороны. Огонь этотъ долженъ быть видѣнъ въ темную ночь, при чистой атмосферѣ, на разстояніи, по крайней мѣрѣ, двухъ миль.

d) Боковые зеленый и красные фонари должны имѣть, на сторонѣ, обращенной къ судну, щиты, выдающіеся по крайней мѣрѣ на три фута впередъ огней, для того, чтобы огонь одной стороны не могъ быть видимъ съ другой.

Огни для буксирныхъ пароходовъ.

4) Паровыя суда идущія съ буксирами, для отличія отъ паровыхъ судовъ вообще, должны имѣть, въ добавокъ къ боковымъ огнямъ, два яркихъ бѣлыхъ, мачтовыхъ огня вертикально одинъ надъ другимъ,

Эти послѣдніе огни должны быть такого же точно устройства, какъ и тѣ, которые обязаны имѣть на мачтѣ другія паровыя суда.

Огни для парусныхъ судовъ.

5) Парусныя суда на ходу и на буксирѣ обязаны нести тѣ самые огни, какіе несутъ паровыя суда во время хода, за исключеніемъ бѣлаго, мароваго огня, котораго онѣ не должны выставлять ни въ какомъ случаѣ.

Огни исключительно для малыхъ парусныхъ судовъ.

6) Если установить цвѣтныхъ огней нельзя (какъ это иногда бываетъ на малыхъ судахъ въ дурную погоду), то ихъ должно держать на палубѣ, на соотвѣтствующихъ сторонахъ судна, въ совершенной готовности, чтобы можно было во всякое время, при приближеніи какого либо судна, или къ какому либо судну, немедленно выставить оные такимъ образомъ, чтобы удобнѣе было замѣтить, и по возможности, ранѣе, для предупрежденія столкновенія; причемъ слѣдуетъ соблюдать, чтобы зеленый огонь не былъ видѣнъ на лѣвой сторонѣ, а красный на правой.

Чтобы употребленіе этихъ переносныхъ фонарей сдѣлать болѣе безошибочнымъ и удобнымъ, должно стѣнки фонарей окрашивать снаружи по цвѣту стеколъ и непремѣнно снабжать ихъ щитами.

Огни для судовъ, стоящихъ на якорѣ.

7) Всѣ суда, какъ паровыя, такъ и парусныя, стоя на якорѣ, на рейдахъ или фарватерахъ, обязаны, отъ захожденія до восхожденія солнца, выставлять въ томъ мѣстѣ, гдѣ удобнѣе можетъ быть усмотрѣнъ, но на высотѣ не болѣе 20 футъ надъ корпусомъ судна, бѣлый огонь въ шарообразномъ, 8-ми дюймоваго діаметра, фонарѣ, устроенномъ такимъ образомъ, чтобы огонь освѣщалъ яснымъ, однообразнымъ и непрерывающимся свѣтомъ весь горизонтъ, на разстояніи, по крайней мѣрѣ, одной мили.

Огни для лоцманскихъ судовъ.

8) Парусныя лоцманскія суда не должны держать огней, положенныхъ для парусныхъ судовъ вообще, но они обязаны имѣть на топѣ мачты бѣлый огонь, освѣщающій весь горизонтъ и чрезъ каждыя 15 минутъ выставлять мгновенный огонь.

Огни для рыбачьихъ лодокъ.

9) Безпалубныя рыбачьи лодки и другія безпалубныя суда не обязаны постоянно имѣть боковые огни, положенные для другихъ судовъ и если онѣ не снабжены боковыми фонарями, то должны имѣть фонарь съ двумя задвижными ширмами, съ одной стороны зеленою, а съ другой—красною, и при приближеніи какого либо судна, или къ ка-

кому либо судну, означенный фонарь долженъ быть, для предупрежденія столкновенія, показываемъ заблаговременно, такимъ образомъ, чтобы зеленый огонь не былъ видѣнъ на лѣвой сторонѣ, а красный на правой.

Рыбачьи суда и безпалубныя лодки, находящіяся на якорѣ или стоящія неподвижно привязанными къ сѣтямъ, должны держать яркій бѣлый огонь.

Рыбачьи суда и безпалубныя лодки могутъ также выставлять огни чрезъ краткіе промежутки времени, если онѣ найдутъ это нужнымъ.

III. Правила о туманныхъ сигналахъ.

Туманные сигналы.

10) Во время тумана, днемъ и ночью, описанные ниже туманные сигналы должны быть употребляемы, по крайней мѣрѣ чрезъ каждыя пять минутъ, а именно:

a) паровыя суда, на ходу, должны употреблять паровой свистокъ, помѣщаемый впереди дымовой трубы, на высотѣ не менѣе 8 футъ отъ палубы;

b) парусныя суда должны, во время хода, трубить въ рожокъ, и

c) на паровыхъ судахъ, стоящихъ на якорѣ, слѣдуетъ звонить въ колоколъ.

IV. Правила для управленія судномъ.

При встрѣчѣ двухъ парусныхъ судовъ.

11) Если два парусныхъ судна идутъ прямо другъ на друга, или почти прямо, такъ что можно опасаться столкновенія, тогда на обоихъ слѣдуетъ положить руль лѣва, чтобы каждое изъ нихъ могло пройти по лѣвую сторону другаго.

Примѣчаніе (по прод. 1869 г.). Правила, изложенныя въ статьяхъ 11 и 13 сего приложенія, примѣняются только къ случаямъ, когда два судна идутъ прямо одно на другое или почти прямо, такъ что представляется возможность столкновенія; они не примѣняются къ тѣмъ случаямъ, когда два судна идутъ каждое своимъ курсомъ и должны миновать другъ друга. Единственные случаи, въ которыхъ упомянутыя правила примѣняются, суть тѣ, когда два судна идутъ прямо одно на другое или почти прямо, однимъ словомъ, только въ тѣхъ случаяхъ, когда идущее судно днемъ видитъ мачты другаго въ створѣ или почти въ створѣ со своими мачтами, а ночью, когда судно находится въ такомъ положеніи, что видитъ оба боковыхъ огня другаго судна. Правила сіи (ст. 11 и 13) не примѣняются днемъ къ тѣмъ случаямъ, когда судно видитъ впереди другое судно, пересѣкающее ему курсъ, или ночью, когда красный огонь одного судна приходится противъ краснаго огня другаго судна, или когда зеленый огонь одного судна приходится противъ зеленаго огня другаго, или когда красный огонь безъ зеленаго, или зеленый безъ краснаго, видны передъ носомъ, или когда оба огни, зеленый и красный, видны гдѣ бы то ни было, но не передъ носомъ.

Когда два парусныхъ судна пересѣкаютъ другъ другу курсъ.

12) Когда два парусныхъ судна держатъ одно другому на пересѣчку курса, чрезъ что подвергаются опасности столкнуться, тогда, если они лежатъ контргалсами, то судно, идущее лѣвымъ галсомъ, обязано дать дорогу идущему правымъ, исключая случая, когда первое, т. е. идущее лѣвымъ галсомъ, лежитъ бейдевиндъ, а второе полнымъ вѣтромъ, тогда послѣднее обязано дать дорогу первому. Если же оба судна идутъ тѣмъ же галсомъ, или одно изъ нихъ на форделевиндъ, тогда навѣтренное обязано держать такимъ образомъ, чтобы не мѣшать подвѣтренному.

При встрѣчѣ паровыхъ судовъ.

13) Если два паровыхъ судна идутъ прямо другъ на друга, или почти прямо, такъ что предстоитъ опасность отъ столкновенія, то обоимъ слѣдуетъ положить лѣво руля, чтобы пройти другъ у друга по лѣвую сторону. См. ниже прим. къ ст. 21.

При пересѣчкѣ курса двухъ паровыхъ судовъ.

14) Если два паровыхъ судна держатъ одно другому на пересѣчку курса, и подвергаются опасности столкнуться, то обязано дать дорогу то судно, которое видитъ другое съ правой стороны.

При встрѣчѣ паруснаго судна съ паровымъ.

15) Если два судна, одно парусное, а другое паровое держатъ такимъ образомъ, что могутъ столкнуться, то паровое должно уступить дорогу парусному.

Убавленіе скорости хода паровaго судна.

16) Всякое паровое судно, приближаясь къ другому судну и видя возможность столкновенія, обязано убавить ходъ, а если нужно, то и остановить машину и дать задній ходъ. Во время тумана, всякое паровое судно должно идти среднимъ ходомъ.

Судно, обгоняющее другое судно.

17) Всякое судно, обгоняя другое, обязано не заграждать послѣднему пути.

18) Въ тѣхъ случаяхъ, когда по силѣ предъидущихъ правилъ одно одно изъ двухъ судовъ обязано уступить дорогу, другое должно держать курсъ сообразаясь съ правилами, изложенными въ слѣдующей статьѣ.

Объ особенныхъ случаяхъ.

19) При исполненіи и примѣненіи этихъ правилъ, слѣдуетъ обращать должное вниманіе на всякаго рода опасности плаванія и принимать въ соображеніе всякія особенныя обстоятельства, могущія встрѣ-

титься при каждомъ отдѣльномъ случаѣ, вслѣдствіе которыхъ, для избѣжанія столкновеній, отступленіе отъ упомянутыхъ правилъ сдѣлается необходимымъ.

Всякое судно и во всѣхъ случаяхъ обязано принимать всевозможныя мѣры осторожности.

20) По симъ правиламъ, ни подъ какими предлогами, не можетъ быть сложена съ судна его хозяина, шкипера или команды отвѣтственность за послѣдствія, могущія произойти отъ упущенія имѣть огни, дѣлать сигналы, смотрѣть внимательно впередъ или наконецъ, отъ пренебреженія какою-либо предосторожностію, вошедшею въ обычай между моряками, или вызываемою какими либо особенными обстоятельствами.

Примѣчаніе (по прод. 1868 г.). За нарушеніе правилъ, установленныхъ для плаванія рѣчныхъ пароходовъ, управляющіе сими послѣдними, когда неисправность ихъ не имѣла послѣдствіемъ смертнаго случая, подвергаются взысканіямъ по статьѣ 87 устава о наказаніяхъ налагаемыхъ мировыми судьями.

Приложеніе къ статьѣ 1215 (примѣч. 1).

Уставъ Рижскаго лоцманскаго цеха.

I. Объ учрежденіи лоцманскаго цеха вообще.

1. Лоцманскій цехъ, учрежденный въ Ригѣ, есть замкнутый, т. е. состоящій изъ опредѣленнаго числа членовъ, именно: шестидесяти.

2. Въ случаѣ особенной надобности и по ходатайству мѣстнаго биржеваго комитета, вышеназванное число членовъ цеха можетъ быть временно увеличено по распоряженію главнаго начальника края.

3. Ближайшее завѣдываніе цехомъ вмѣнено цеховой управѣ, составленной изъ членовъ цеха: одного эльтермана и трехъ ассистентовъ (ст. 23—29). Лоцманскій цехъ подчиняется, кромѣ того, непосредственному вѣдѣнію особаго начальника, называемаго лоцъ-командиромъ (ст. 30—34), и состоитъ подъ главнымъ надзоромъ капитана надъ рижскимъ портомъ и подъ вѣдѣніемъ ландфохтейскаго суда, на основаніяхъ, ниже сего изложенныхъ (ст. 35—37).

II. Объ исключительномъ правѣ лоцманскаго цеха на проводъ кораблей.

4. Право провожать корабли на рѣкѣ Двинѣ, при устьѣ ея, или на рижскомъ рейдѣ, принадлежитъ исключительно членамъ рижскаго лоцманскаго цеха. Кто не будучи лоцманомъ, возмется въ означенныхъ мѣстахъ, безъ явной необходимости или разрѣшенія мѣстнаго начальства, провожать корабль, тотъ за сіе подвергается наказанію, опредѣленному въ статьѣ 80 уст. о наказ. налаг. мир. судьями.

III. О вступленіи въ лоцманскій цехъ.

5. (по прод. 1863 г.). Желающій вступить въ лоцманскій цехъ обязанъ предъявить ландфохтейскому суду надлежащія доказательства въ томъ, что онъ: 1) изъ россійскихъ подданныхъ; 2) не моложе двадцати и не старѣе тридцати пяти лѣтъ; 3) хорошаго тѣлосложенія и не одержимъ никакою хроническою болѣзнію, и 4) не менѣе пяти лѣтъ состоялъ въ службѣ на мореходныхъ судахъ, оказался въ оной способнымъ и притомъ былъ хорошаго поведенія.

6. Въ лоцманскій цехъ могутъ быть принимаемы, при соблюденіи вышесказанныхъ условій, лица всѣхъ вѣроисповѣданій.

7. Когда ландфохтейскій судъ удостовѣрится въ соблюденіи условій, выше сего въ статьѣ 6 опредѣленныхъ, то желающій вступить въ цехъ лоцмановъ подвергается, къ особо для того учрежденной коммисіи, въ присутствіи лоцъ-командира, цеховаго эльтермана и одного изъ цеховыхъ засѣдателей, испытанію въ познаніяхъ, требуемыхъ для исправленія лоцманской должности. Если испытаніе окажется удовлетворительнымъ, то выдержавшему оное выдается въ томъ свидѣтельство на гербовой бумагѣ узаконеннаго достоинства. За выдачу свидѣтельства не взимается никакой платы, кромѣ слѣдующей за гербовую бумагу.

8. Тотъ, кто такимъ образомъ окажется способнымъ къ лоцманской службѣ, вносится въ общій списокъ лоцманскихъ кандидатовъ.

9. Кандидатскій списокъ хранится въ ландфохтейскомъ судѣ.

10. Ландфохтейскій судъ замѣщаетъ открывающіяся вакансіи внесенными въ списокъ кандидатами, отдавая преимущество тѣмъ изъ нихъ, которые при испытаніи получили наиболѣе удовлетворительныя свидѣтельства.

11. Если свидѣтельства равно удовлетворительны, то предпочитаются старшіе кандидаты, по времени внесенія каждаго изъ нихъ въ кандидатскій списокъ; преимущественное же право на пріемъ въ цехъ предоставляется, независимо отъ старшинства по списку кандидатовъ, сыновьямъ лоцмановъ предъ всѣми прочими кандидатами, а затѣмъ членамъ рижскаго мореходнаго цеха.

12. Ландфохтейскій судъ объявляетъ объ учиненномъ выборѣ эльтермана и засѣдателямъ лоцманскаго цеха, дабы они могли, если найдутъ нужнымъ, представить о причинахъ, по которымъ не желаютъ принять избраннаго кандидата въ число членовъ цеха. Если ландфохтейскій судъ признаетъ уважительными причины, изложенныя представителями цеха, то кандидату отказывается въ пріемѣ.

13. Избранный кандидатъ опредѣляется въ число лоцмановъ первоначально срокомъ на одинъ годъ, для испытанія. Если же, по истеченіи сего срока, лоцъ-командиръ выдастъ вновь опредѣленному лоцману одобрительное свидѣтельство о его поведеніи, то онъ принимается окончательно въ число членовъ цеха и приводится къ присягѣ на лоцманскую должность.

14. Каждый лоцманъ, при вступленіи въ цехъ, обязанъ внести единовременно семь рублей на издержки по лоцманской части; рубль сорокъ копѣекъ въ пользу церквей того вѣроисповѣданія, къ которому

ему принадлежитъ вышеупомянутый рубль съ полнаго лота, всего двадцать пять рублей сорокъ копѣекъ серебромъ. Сиповые лоцмановъ, при вступленіи ихъ въ цехъ, вносятъ только половину вышеозначенныхъ сборовъ.

Примѣчаніе. Всѣ принадлежащіеся къ пріему экзамена, утвержденію и другіе расходы, коихъ никакъ бы то ни было напоминаніемъ, воспрещаются.

IV. О внутреннемъ устройствѣ цеха.

15. Лоцманскій цехъ состоитъ изъ сорока лоцмановъ 1-го и двадцати 2-го разряда.

16. Ландфохтейскій судъ замѣщаетъ вакансіи, открывающіяся между лоцманами 1-го разряда, лоцманами 2-го разряда, по представленію лодъ-командира и по предварительномъ истребованіи о томъ мнѣнія цеховой управы. При семъ надлежитъ принимать въ соображеніе не одно только старшинство по службѣ, а преимущественно хорошее поведеніе, особыя заслуги и способности лоцмановъ, удостоиваемыхъ перевода изъ низшаго разряда въ высшій.

17. Лоцманы 1-го разряда могутъ быть перечисляемы обратно во 2-й разрядъ, въ видѣ наказанія, но не иначе, какъ по рѣшенію ландфохтейскаго суда.

18. Лоцманы раздѣляются, кромѣ того, смотря по роду ихъ обязанности: на морскихъ и рѣчныхъ.

19. Морскіе лоцмана обязаны провожать суда съ моря въ Болдераа и обратно изъ Болдераа въ море.

20. Въ морскіе лоцмана избираются ежегодно, при открытіи судоходства, тридцать человѣкъ изъ числа самыхъ благонадежныхъ, способныхъ и сильныхъ лоцмановъ какъ 1-го, такъ и 2-го разрядовъ. Выборъ производится лодъ-командиромъ по совѣщанію съ цеховою управою. По учиненіи выбора, лодъ-командиръ представляетъ объ ономъ на утвержденіе ландфохтейскому суду.

21. Въ рѣчные лоцманы назначаются также тридцать человѣкъ. Они провожаютъ суда изъ Болдераа до Риги и обратно отъ Риги до Болдераа.

22. Ближайшее наблюденіе за исполненіемъ служебныхъ обязанностей лоцмановъ поручается четыремъ оберъ-лоцманамъ (ст. 105 и слѣд.) Должности оберъ-лоцмановъ всегда возлагаются на цеховаго эльтермана и трехъ засѣдателей, составляющихъ цеховую управу.

V. Цеховая управа.

23. Цеховая управа состоитъ, на основаніи ст. 3, изъ эльтермана и трехъ засѣдателей. Всѣ они непосредственно подчинены лодъ-командиру.

24. Эльтерманъ и три засѣдателя избираются изъ лоцмановъ 1-го разряда, въ общемъ собраніи цеха, созываемомъ ежегодно, на сырной

недѣлѣ, предъ нижнимъ постомъ. Выборы производятся всѣми присутствующими членами цеха. Эльтерманъ и засѣдатели избираются на два года, но по прошествіи срока могутъ быть избираемы вновь.

25. Не далѣе, какъ въ теченіи восьми дней послѣ совершенія выборовъ, лоцъ-командиръ обязанъ лично представить новоизбранныхъ членовъ цеховой управы, въ присутствіи четырехъ старшихъ членовъ цеха, ландфохтейскому суду на утвержденіе. Ландфохтейскій судъ не властенъ отказаться, безъ законнаго основанія, отъ утвержденія выборовъ.

26. Цеховая управа завѣдываетъ всѣми дѣлами цеха, не подлежащими непосредственному вѣдѣнію общихъ цеховыхъ собраній, или исключительно вѣдѣнію лоцъ-командира.

27. Въ вѣдѣніи цеховой управы состоятъ, на вышеозначенномъ основаніи, лоцманскія конторы въ городѣ Ригѣ и Болдераа. Въ той и другой конторѣ имѣется по одному писарю для завѣдыванія письмоводствомъ и бухгалтерскою частью и въ особенности для веденія записей о служебной очереди, откомандировкѣ и возвращеніи лоцмановъ.

28. Писаря лоцманскихъ конторъ непосредственно подчинены лоцъ-командиру и цеховой управѣ. Они избираются лоцъ-командиромъ и членами цеха, съ общаго согласія, и представляются ландфохтейскому суду на испытаніе и утвержденіе.

29. За преступленія по должности члены цеховой управы подлежатъ вѣдомству ландфохтейскаго суда, на изложенныхъ въ статьѣ 37 основаніяхъ.

VI. О лоцъ-командирѣ.

30. Опредѣленіе лоцъ-командира производится слѣдующимъ порядкомъ: а) по открытіи вакансіи, рижскій биржевой комитетъ, по требованію ландфохтейскаго суда, избираетъ въ сію должность изъ числа лоцмановъ, или иныхъ свѣдущихъ и опытныхъ мореходцевъ, двухъ кандидатовъ; б) ландфохтейскій судъ отправляетъ сихъ кандидатовъ къ капитану надъ портомъ, для испытанія ихъ способностей. Засимъ представляятся о нихъ главному начальнику края, который утверждаетъ одного изъ помянутыхъ кандидатовъ, по своему усмотрѣнію; в) избранный и утвержденный, такимъ образомъ, лоцъ-командиръ, по распоряженію ландфохтейскаго суда, приводится къ присягѣ на сію должность, и г) затѣмъ онъ имѣетъ явиться къ капитану надъ портомъ и вступить въ исправленіе своей должности.

31. Лоцъ, командиръ получаетъ содержаніе отъ купечества, на основаніи особаго соглашенія съ биржевымъ комитетомъ, изъ суммъ, состоящихъ въ распоряженіи онаго. На томъ же самомъ основаніи опредѣляется производство пенсіи лоцъ-командиру или его вдовѣ.

32. Лоцъ-командиръ управляетъ всею лоцманскою частію и принимаетъ непосредственное участіе въ завѣдываніи общественными дѣлами лоцманскаго цеха. Права и обязанности лоцъ-командира подробно опредѣлены ниже, въ статьѣ 129 и слѣд.

32. Жалобы на лоцъ-командира должны быть приносимы, по принадлежности, капитану надъ портомъ, или ландфохтейскому суду, который, получивъ извѣщеніе о какихъ либо злоупотребленіяхъ или о пренебреженіи обязанностей со стороны лоцъ-командира, долженъ немедленно распорядиться о производствѣ строжайшаго о томъ изслѣдованія.

34. Лоцъ-командиръ увольняется отъ службы по собственной его просьбѣ, или же за нарушеніе имъ своихъ обязанностей удаляется отъ должности не иначе, какъ съ вѣдома и разрѣшенія главнаго начальника края. Въ томъ и другомъ случаѣ, ландфохтейскій судъ обязанъ войти съ представленіемъ по установленному порядку.

VII. О надзорѣ капитана надъ портомъ за лоцманскимъ цехомъ.

35. Главный надзоръ надъ лоцманами по части портовой полиціи и вообще по части отправленія лоцманскихъ служебныхъ обязанностей, принадлежитъ капитану надъ портомъ.

36. Капитанъ надъ портомъ отдаетъ приказанія лоцъ-командиру и получаетъ отъ него донесенія по всѣмъ предметамъ, относящимся до портовой полиціи, и до соблюденія въ портѣ надлежащаго порядка. Кромѣ того, онъ получаетъ отъ лоцъ-командира, во время судоходства, ежедневныя донесенія о всѣхъ происшествіяхъ по лоцманской части (ст. 149).

VIII. О подвѣдомственности лоцманскаго цеха ландфохтейскому суду.

37. Лоцманскій цехъ состоитъ въ вѣдѣніи ландфохтейскаго суда въ общемъ порядкѣ гражданской подчиненности. Кромѣ того вѣдѣнію ландфохтейскаго суда подлежатъ: дѣла по управленію цехомъ, на основаніи правилъ въ настоящемъ уставѣ изложенныхъ; дѣла по жалобамъ на лоцъ-командира и членовъ цеховой управы, и наконецъ, производство изслѣдованій и постановленіе опредѣленій по дѣламъ о нарушеніи помянутыми лицами ихъ должностныхъ обязанностей, въ той мѣрѣ въ какой производство дѣлъ сего рода не подлежитъ, на общемъ законномъ основаніи, уголовному суду.

IX. О правахъ и обязанностяхъ лоцмановъ.

1) Общія положенія.

38. Согласно съ статьею 1225 устава торговаго, каждый лоцманъ обязанъ, при входѣ на судно, предъявить корабельщику печатный бланкетъ, въ которомъ корабельщикъ долженъ вѣрно и точно означить, прописью, сколько фунтовъ и дюймовъ судно его имѣетъ коду въ водѣ. Корабельщикъ отмѣчаетъ въ томъ самомъ бланкетѣ о поведеніи лоцмана, во время провоженія судна, и скрѣпляетъ бланкетъ своею подписью.

39. Согласно статьѣ 1226 устава торговаго, лоцманъ долженъ хранить у себя вышеупомянутый бланкетъ, пока судно благополучно при-

дить въ городъ, портъ или пристань и стать на якорь, какъ будетъ опредѣлено; за тѣмъ повѣрить бланкетъ съ корабельными бумагами и донести о приходѣ судна лоцманской конторѣ, во всей подробности.

40. Въ случаѣ если корабельщикъ, спустя часъ по прибытіи лоцмана на судно, не снимется съ якоря, лоцманъ обязанъ оставить судно и явиться, для объявленія о томъ, въ контору.

41. Лоцманы, на основаніи статьи 1218 устава торговаго, съ того самаго времени, какъ судно ими принято, отвѣтствуютъ за могущій послѣдовать для онаго всякій вредъ, ущербъ или убытокъ, до отшествія, пока судно станетъ въ безопасномъ мѣстѣ на рейдѣ, въ портѣ или пристани. За причиненный судну вредъ, ущербъ или убытокъ, въ то время, когда оно находилось на отвѣтственности лоцмановъ, корабельщикъ имѣетъ право объявленіе его просить лоцманскій цехъ или мѣстное начальство.

42. Если судно, принятое лоцманомъ на его отвѣтственность, набѣжитъ на камень, на мель или на берегъ, то о семъ производится изслѣдованіе порядкомъ, для уголовныхъ дѣлъ установленнымъ, и если, по слѣдствію, откроется, что сіе произошло отъ небрежности или неосторожности лоцмана, то онъ, сверхъ лишенія платы за проводъ судна, подвергается взысканіямъ, означеннымъ въ статьѣ 1255 уложенія о наказаніяхъ.

43. Если лоцманъ при входѣ въ портъ или выходѣ изъ онаго, посадитъ судно на мель или повредитъ онымъ пристань, или же причинитъ другое какое либо несчастіе: то по возвращеніи своемъ, онъ обязанъ самъ донести о томъ лоцъ-командиру, подъ опасеніемъ наказанія, даже и въ такомъ случаѣ, когда не будетъ на то принесена жалоба и хотя бы корабельщикъ далъ ему одобрительное свидѣтельство.

44. Если лоцманъ откажется вести судно, не смотря на приказаніе лоцъ-командира или очереднаго оберъ-лоцмана, то онъ удаляется отъ должности, и объ исключеніи его изъ цеха должно быть представлено ландфохтейскому суду.

45. Если будетъ доказано, что судно, стоящее въ Ригѣ и готовое къ отплытію, остановлено лоцманомъ, или если онъ уговорилъ или принудилъ корабельщика сложить, безъ надобности, часть груза въ лодку или бордингъ: то въ такомъ случаѣ лоцманъ не только подвергается наказанію, но кромѣ того обязанъ немедленно вознаградить корабельщика за всѣ убытки и за всякій ущербъ, происшедшій отъ разгрузки или остановки судна.

46. Лоцманскій цехъ отвѣтствуетъ круговымъ ручательствомъ за всѣ вообще убытки, въ причиненіи коихъ хотя бы одинъ изъ принадлежащихъ къ оному лоцмановъ былъ признанъ виновнымъ по рѣшенію подлежащаго судебнаго мѣста.

47. Когда во время сильной бури и ненастья видны въ морѣ суда, идущія къ порту и находящіяся въ опасности, лоцманы обязаны, лишь только представится возможность, идти въ море на своихъ лодкахъ, для оказанія тѣмъ судамъ надлежащей помощи. Лоцманы должны дѣйствовать въ такихъ случаяхъ, съ рѣшимостію и безъ всякаго промедленія. Окончательное разрѣшеніе сомнѣній съ ихъ стороны насчетъ

возможности никого въ морѣ предоставляется лоцъ-командиру, порядкомъ, въ статьѣ 138 установленнымъ.

48. Если корабль или судно наѣхало на мель, то лоцманы обязаны употреблять всѣ усилія для подачи помощи корабельщику и его экипажу.

49. О подвигахъ, указывающихъ лоцманами въ случаяхъ, упомянутыхъ въ предыдущихъ статьяхъ 47 и 48, лоцъ-командиръ обязанъ неотлагательно донести капитану надъ портомъ. Въ такихъ случаяхъ лоцманы, подвергающіеся личной опасности для оказанія помощи судамъ и экипажамъ, имѣютъ получать, сверхъ узаконенной платы (ст. 58), особое вознагражденіе, размѣръ коего опредѣляется биржевымъ комитетомъ.

50. Лоцманъ, который, получивъ сигналъ о томъ, что судно находится въ опасности, или же самъ увидѣвъ опасность, оному угрожающую, не подастъ тотчасъ же ему помощи, имѣя къ тому возможность, подвергается наказанію, опредѣленному въ статьѣ 1258 уложенія о наказаніяхъ.

51. Лоцманы обязаны поставить принятыя ими суда на якорь или отшварить оныя, гдѣ слѣдуетъ, по приказанію лоцъ-командира. Въ случаѣ сопротивленія со стороны корабельщиковъ, лоцманъ долженъ оставить судно и донести о томъ лоцъ-командиру.

52. Лоцманы, равномѣрно, обязаны ставить приходящія суда на якорь не близко къ нагруженнымъ кораблямъ, дабы каждое судно, поднимающее лоцманскій флагъ, могло отходить безъ остановки.

53. Лоцманъ, оставившій провожаемое имъ судно прежде чѣмъ оно достигаетъ того мѣста, до котораго онъ былъ обязанъ то судно провести, подвергается наказанію, опредѣленному въ статьѣ 79 уст. о наказ. налаг. мир. судьями.

54. Если лоцманъ замѣтитъ или узнаетъ, что корабельщикъ выбрасываетъ балластъ не въ назначенномъ для того мѣстѣ, то онъ обязанъ немедленно донести о томъ лоцъ-командиру, который, съ своей стороны, имѣетъ довести о томъ до свѣдѣнія капитана надъ портомъ.

55. Лоцманы обязаны, подъ руководствомъ лоцъ-командира, весною каждаго года, промѣривать глубину фарватера въ рѣкѣ Даугавѣ, а взморьѣ и на рейдѣ. Они равнымъ образомъ, обязаны весною выставлять на фарватерѣ бакены и морскіе знаки и снимать ихъ осенью. Всѣ сіи работы производятся лоцманами безплатно.

56. Лоцманы обязаны употреблять лоцманскія лодки не иначе, какъ по дѣламъ службы, имѣть за исправностію ихъ постоянный и тщательный присмотръ. Зимою они обязаны безплатно очищать сіи лодки отъ льда и, въ случаѣ поврежденія оныхъ, немедленно доносить о томъ лоцъ-командиру, дабы лодки заблаговременно могли быть исправлены. Лоцманы обязаны также имѣть присмотръ и за прочими лоцманскими снарядами. Они, кромѣ того, должны сами исправлять поврежденія какъ въ сихъ снарядахъ, такъ и въ лодкахъ, если для того не требуется особаго ремесленнаго искусства.

57. Лоцманы обязаны, по усмотрѣнію и приказанію лоцъ-командира и оберъ-лоцмановъ, производить всѣ работы, требуемыя для

точнаго обозначенія фарватера и для содержанія знаковъ не одномъ въ надлежащей исправности.

58. Лоцманы получаютъ за проводъ судовъ установленную плату по прилагаемой у сего таксѣ.

59. Проводная плата взимается и выдается лоцманскому цеху чрезъ контору добровольныхъ складокъ.

60. Если судно, на которомъ находится лоцманъ, по случаю противнаго вѣтра, принуждено оставаться подъ парусами и лавировать, или если суда, стоящія на якорѣ на рейдѣ, для окончательной нагрузки, или разгрузки, пожелаютъ при семъ имѣть лоцмана: то за такую особую службу лоцманъ, кромѣ указанной платы, получаетъ съ корабельщика по одному рублю серебромъ въ день, сверхъ прокормленія.

61. Во все продолженіе навигаціи, всѣ лоцманы носятъ синюю куртку, такого же цвѣта исподнее платье и круглую кожаную шляпу, къ которой привѣшены спереди бѣлыя металлическія буквы: Р. І. Морскіе лоцманы, кромѣ того, носятъ на воротникѣ куртки другіе металлическіе знаки, имѣющіе видъ якоря. Всѣ сіи знаки заготовляются отъ цеха и выдаются каждому лоцману по приведеніи его къ присягѣ. По окончаніи судоходства, помянутые знаки должны быть представлены лоцъ-командиру на сохраненіе. Лоцъ-командиръ наблюдаетъ, чтобы лоцманы, во время исправленія ими служебныхъ обязанностей, всегда носили сіи знаки. За нарушеніе сего правила, съ виновнаго высиживается каждый разъ по одному рублю серебромъ въ пользу цеховой казны.

62. Лоцманы освобождены отъ платы за переѣздъ чрезъ двинскій мостъ и за переносъ чрезъ рѣку Двину.

63. Льгота отъ податей, повинностей и рекрутства, предоставленная 6 пунктомъ приложенія къ статьѣ 360 устава торговаго и примѣчаніемъ 2 къ той же статьѣ вольнымъ матросамъ цеховъ Новороссійскаго края, Бессарабіи и Рижскаго, распространяется какъ на состоящихъ въ службѣ рижскихъ цеховыхъ лоцмановъ, такъ и лично на тѣхъ изъ отставныхъ лоцмановъ, которые, по увѣчью, дряхлости, или другимъ тому подобнымъ причинамъ, пользоваться будутъ пенсіями изъ цеховой кассы.

64. Лоцманамъ позволяется заниматься рыбною ловлею въ мѣстахъ, гдѣ имъ на то предоставлено особое право. Но пока продолжается судоходство, они могутъ посылать на рыбную ловлю только работниковъ.

65. Если лоцманъ получилъ на службѣ увѣчье и, въ слѣдствіе того, лишится возможности исправлять впредь свою должность, то лоцъ-командиръ обязанъ донести о томъ ландфохтейскому суду, который распоряжается освидѣтельствованіемъ лоцмана чрезъ городскаго врача и за тѣмъ опредѣляетъ, имѣетъ ли сей лоцманъ право на полученіе пенсіи изъ назначенныхъ на то способовъ цеха (ст. 177 и 178).

66. Послѣ смерти лоцмана, изувѣченнаго на службѣ, пенсія переходитъ къ его вдовѣ.

67. Вдова умершаго на службѣ лоцмана пользуется, кромѣ предоставленнаго ей на общемъ основаніи права на пенсію, особымъ пособіемъ, заключающимся въ одной полуденной той части лоцманскихъ сборовъ, которая, при ближайшемъ за тѣмъ раздѣлѣ онымъ, причиталась бы на долю умершаго (ст. 170—183). Остальная половина предоставляется лоцману, занявшему его мѣсто.

Примѣчаніе. Если умершій не оставилъ вдовы, то вступающій на его мѣсто лоцманъ получаетъ, при слѣдующемъ раздѣлѣ, всю причитающуюся ему долю лоцманскихъ сборовъ безъ ограниченія.

68. Если въ случаѣ болѣзни лоцмана окажется, что онъ, по бѣдности, или одиновѣрству, нуждается въ призрѣніи и помощи, то цеховая управа должна озаботиться объ оказаніи ему надлежащаго попеченія и денежнаго пособія изъ цеховой кассы (ст. 172).

2) Инструкція для лоцмановъ.

69. Ежегодно, предъ открытіемъ судоходства, лоцъ-командиръ раздѣляетъ морскихъ лоцмановъ на двѣ вахты и рѣчныхъ лоцмановъ также на двѣ вахты.

70. Каждая вахта состоитъ въ вѣдѣніи и управленіи одного оберъ-лоцмана.

71. Распредѣленіе оберъ-лоцмановъ по вахтамъ зависитъ отъ усмотрѣнія лоцъ-командира.

72. Ежедневная служба лоцмановъ продолжается отъ восхода до заката солнца. Посему проводъ судовъ ранѣе восхода солнца обыкновенно не допускается. Но если на то дано лоцъ-командиромъ особое приказаніе, то лоцмана обязаны немедленно исполнить оное.

73. Лоцманамъ воспрещается удаляться отъ вахты безъ особаго на то позволенія отъ оберъ-лоцмана, или отъ лоцъ-командира. За самовольную отлучку, виновный подлежитъ: въ первый разъ, денежному взысканію въ пять рублей серебромъ въ пользу цеховой кассы; во второй разъ—такому же взысканію вдвое; въ третій разъ—исключенію изъ цеха.

74. Лоцманамъ, равномѣрно, воспрещается, даже и по закрытіи судоходства, удаляться изъ Кронштадта, безъ разрѣшенія лоцъ-командира или, въ его отсутствіе, цеховой управы, или безъ полученія отъ лоцъ-командира формальнаго отпуска. Виновные въ самовольномъ отлучкѣ подвергаются взысканіямъ, въ статьѣ 73 опредѣленнымъ.

75. Лоцманъ, который будетъ требовать себѣ съ корабельщика какой либо платы, закономъ неустановленной, подвергается въ первый разъ, взысканію въ пользу цеховой кассы, равному причитающейся съ проведеннаго имъ судна проводной по тарифу платѣ; а во второй разъ, на томъ же самомъ основаніи, взысканію вдвое противъ проводной платы. Если же лоцманъ, требуя заранѣе какой либо платы съ корабельщика, будетъ, въ случаѣ несогласія его, лоцъ никчемными предлогами отказываться провожать судно, то онъ подвергается: въ первый разъ—взысканію, въ пользу цеховой кассы, равному причитающейся съ того судна проводной платѣ, воспрещенію провожать суда

въ продолженіи шести мѣсяцевъ и лишенію за сіе время участія въ раздѣлѣ лоцманскихъ сборовъ; во второй же разъ — аресту, отъ семи дней до трехъ недѣль, и исключенію изъ цеха. Но когда означенный отказъ причинитъ кораблю и экипажу его гибель, то лоцманъ подвергается взысканію по статьѣ 1256 уложенія о наказаніяхъ.

76. Лоцманъ, который во время провожденія имъ корабля, будетъ пьянъ, или сдѣлаетъ грубость корабельщику, подвергается за сіе взысканіямъ, опредѣленнымъ въ статьѣ 79 уст. о нак. нал. мир. судьями.

Объ обязанностяхъ морскихъ лоцмановъ.

77. Одна изъ морскихъ лоцманскихъ вахтъ исправляетъ службу при маякѣ. Она называется внѣшнею и провожаетъ суда съ моря въ Болдераа.

78. Другая вахта исправляетъ службу въ Болдераа, въ лоцманской конторѣ. Сія вахта называется внутреннею и провожаетъ изъ Болдераа въ морѣ.

79. Всѣ большія лоцманскія вахты исправляютъ какъ внѣшнюю, такъ и внутреннюю вахтенную службу, по очереди, смѣняясь чрезъ каждые восемь дней, не исключая воскресныхъ и праздничныхъ.

80. Сношеніе между обѣими вахтами производится посредствомъ сигнальныхъ флаговъ. Сигналы опредѣляются лоцъ-командиромъ.

81. Флаги поднимаются на флагштокахъ, устроенныхъ для сего при маякѣ и при лоцманскомъ домѣ въ Болдераа.

82. Сигналъ, поднятый въ одномъ изъ сказанныхъ мѣстъ, можетъ быть спущенъ не ранѣе, какъ послѣ поднятія того же самаго сигнала на пунктѣ, съ которымъ производится сношеніе.

Объ обязанностяхъ внѣшней вахты.

83. На оберъ-лоцмана внѣшней вахты въ особенности возлагается обязанность вести лоцманскій ботъ и встрѣчать на немъ приближающіяся суда въ морѣ, по крайней мѣрѣ за полъ морской мили отъ крайняго морскаго знака. Оберъ-лоцманъ передаетъ управленіе тѣми судами избраннымъ имъ для сего лоцманамъ и снабжаетъ сихъ послѣднихъ надлежащими наставленіями.

84. Въ случаѣ неблагопріятной погоды, или при другихъ затруднительныхъ обстоятельствахъ, оберъ лоцманъ самъ обязанъ вести встрѣченное судно, однакоже не иначе, какъ по особому приказанію лоцъ-командира.

85. Если вслѣдствіе значительнаго прихода судовъ окажется, при внѣшней вахтѣ, недостатокъ въ лоцманахъ, то оный пополняется лоцманами внутренней вахты, по усмотрѣнію лоцъ-командира.

86. Во время бури, когда лоцманскимъ лодкамъ не предстоитъ возможности выдти въ море, и когда входъ въ портъ сопряженъ съ особенною опасностію для судовъ, вывѣшивается при маякѣ черный шаръ, дабы чрезъ то дать знать корабельщикамъ, что они должны бросить якорь на рейдѣ, или удалиться въ открытое море.

88. Внутренняя вахта содержитъ сторожевой постъ на маякѣ.

89. Сторожевой лоцманъ обязанъ чрезъ каждыя десять минутъ, съ помощію зрительной трубки, осматривать горизонтъ стороны моря и наблюдать за сигналами съ лоцманской башни въ Болдераа.

90. Если буря или сила теченія не позволяютъ лоцманскимъ лодкамъ выходить, то приходящимъ судамъ можетъ быть указываемо, посредствомъ сигналовъ, то направленіе, котораго они должны держаться. Сіи сигналы выставляются внѣшнею вахтою подъ руководствомъ обер-лоцмана.

91. Лоцманъ, взойдя на судно, которое ему поручено провожать, обязанъ немедленно изслѣдовать глубину его входа въ родѣ и затѣмъ обсудить, можетъ ли оно быть проведено въ портъ съ полнымъ грузомъ, или нѣтъ. Въ первомъ случаѣ лоцманъ имѣетъ вести судно въ портъ и поставить оное на якорь въ назначенномъ лоцъ-командиромъ мѣстѣ. Во второмъ же случаѣ лоцманъ долженъ поставить судно на якорь на рейдѣ и затѣмъ, вмѣстѣ съ корабельщикомъ, явиться къ лоцъ-командиру, для представленія ему надлежащаго донесенія.

92. Лоцманъ, приближившись съ ввѣреннымъ ему судномъ къ первому морскому бакену, долженъ тотчасъ поднять на гафелѣ національный флагъ того судна. Флагъ спускается не ранѣе, какъ послѣ осмотра судна таможеннымъ чиновниками.

Объ обязанностяхъ внутренней вахты.

93. Лоцманы внутренней вахты должны провожать суда изъ Болдераа въ морѣ не иначе, какъ по особому на то каждый разъ приказанію, объявленному имъ чрезъ вручніе лоцманскаго ярлыка. Въ противномъ случаѣ, кромѣ отвѣтственности за могущій отъ того произойти убытокъ, лоцманъ подлежитъ денежному взысканію въ десять рублей серебромъ въ пользу цеховой кассы.

94. Прежде чѣмъ лоцманъ позволитъ судну сниматься съ якоря, онъ обязанъ удостовѣриться, можетъ ли судно выйти изъ порта съ полнымъ грузомъ; въ противномъ случаѣ, онъ долженъ лично донести о томъ лоцъ-командиру.

95. Если лоцманъ признаетъ, что выходъ судна сопряженъ съ опасностію, а корабельщикъ тѣмъ не менѣе будетъ настаивать о выводѣ онаго, то надлежитъ представить о семъ на разрѣшеніе лоцъ-командира.

96. Лоцманъ, всходя на ввѣренное ему судно, для вывода въ море, обязанъ поднять національный флагъ того судна и недозволить спустить сей флагъ до тѣхъ поръ, пока, по прибытіи судна на рейдъ, самъ не оставитъ онаго.

97. Внутренняя морская вахта содержитъ, вмѣстѣ съ рѣчными лоцманами, сторожевой постъ на лоцманской башнѣ въ Болдераа. Сторожевой лоцманъ наряжается по очереди, опредѣляемой обер-лоцманомъ, и смѣняется каждый часъ.

98. Сторожевой лоцманъ на лоцманской башнѣ обязанъ наблюдать за сигналами внѣшней вахты при маякѣ и вообще за всѣмъ, что про-

ности передъ хозяиномъ судна и грузовъ за всѣ причиненныя имъ по-
слѣдствія неправильнаго и убытки.

118. Такой же отвѣтственности подлежитъ корабельщикъ, сни-
мающійся съ назначеннаго ему мѣста стоянки, безъ особаго дозволенія
рѣчной полиціи и безъ лоцмана, для того, чтобы поставить свое судно
на другое мѣсто.

119. Если корабельщикъ не дастъ лоцману записки на бланкетѣ,
упомянутой въ статьѣ 30, или укажетъ что либо, то на основаніи статьи
1225 устава торговаго, онъ подвергается, по благополучномъ прибытіи
въ городъ, аресту или присылкѣ, равно денежному вознагражденію, опредѣ-
ленному въ статьѣ 121.

120. Если же, послѣ такой ошибки, судно набѣжитъ на камень, или
на мель, или на берегъ, и учинится судну вредъ, ущербъ, убытокъ,
крушеніе, или гибель, то вознагражденіе за то взыскивается, на осно-
ваніи вышеприведенной статьи 1225 устава торговаго, уже не лоцмана,
но корабельщика, давшаго ложное показаніе.

121. Каждый корабельщикъ, невѣрно объявившій глубину хода
своего судна, подлежитъ за то уплатѣ взысканія, соотвѣтствующаго двое
противъ признающагося съ того судна, по установленной таксѣ, лоц-
манскаго сбора.

122. Жалобы на оказанную лоцманами халатность, или на
нарушеніе ими лежащихъ на нихъ обязанностей, должны быть пред-
сѣяны корабельщиками или ихъ корреспондентами, лоцъ-командиру,
который, съ своей стороны, обязанъ немедленно озаботиться произ-
водствомъ строжайшаго предварительнаго изслѣдованія и донести объ
оказавшемся, по изслѣдованію, ландфохтейскому суду, на дальнѣйшее
усмотрѣніе и опредѣленіе онаго.

123. Корабельщикъ обязанъ сняться съ якоря не ранѣе, какъ чрезъ
часъ по прибытіи лоцмана на судно.

124. Требованія о нарядѣ лоцмановъ для вывода судовъ, или для
перевода оныхъ съ одного мѣста на другое, должны быть предъявляе-
мы самими корабельщиками лично. Со стороны торговыхъ коммисіо-
неровъ, въ которыхъ суда адресованы, такія требованія не допу-
скаются.

125. Корабельщикъ, желающій отплыть въ море или слѣдовать по
рѣкѣ, рано утромъ, до наступленія того времени, когда лоцъ-команди-
ръ обязанъ находиться на службѣ, долженъ сообщить ему о томъ
заблаговременно и просить о нарядѣ лоцмана. Лоцъ-командиръ, со своей
стороны, распоряжается нарядомъ лоцмана и дастъ ему приказаніе
явиться на судно въ указанный часъ. При семъ имѣетъ быть отмѣчено
въ подлежащемъ журналѣ (ст. 154) о требованіи корабельщика и о ко-
мандированіи къ нему лоцмана.

126. Если корабельщикъ пожелаетъ отправиться въ море, не смо-
тря на представленія лоцмана объ угрожающей при томъ опасности,
то рѣшеніе спора предоставляется лоцъ-командиру.

127. Если же лоцъ-командиръ, въ такомъ случаѣ, признаетъ мнѣніе
лоцмана правильнымъ и не разрѣшитъ вывода судна въ море по жела-
нію корабельщика, то сей послѣдній можетъ принести на то жалобу
капитану надъ портомъ.

128. Корабельщикъ обязанъ безпрекословно поставить свое судно на якорь, или ошвартовать оное въ томъ мѣстѣ, которое ему для сего указано лоцманомъ, по приказанію лоцъ-командира. Корабельщикъ, въ случаѣ сопротивленія его, подлежитъ денежному взысканію въ двадцать рублей серебромъ въ пользу цеховой кассы.

X. О правахъ и обязанностяхъ лоцъ-командира.

129. Лоцъ-командиръ распредѣляетъ лоцмановъ по вахтамъ, раздѣляетъ начальство надъ вахтами между оберъ-лоцманами и завѣдываетъ внутри порта, нарядомъ лоцмановъ, имѣющихъ провожать суда вдоль по рѣкѣ Двинѣ, или при выходѣ въ море.

130. Нарядъ лоцмановъ производится лоцъ-командиромъ посредствомъ выдаваемыхъ имъ лоцманскихъ ярлыковъ (ст. 92).

131. Лоцъ-командиръ не прежде можетъ назначить лоцмана для провожанія судна, отходящаго отъ порта, какъ по предъявленіи корабельщикомъ узаконеннаго таможеннаго паспорта. Въ противномъ случаѣ, и если ушедшій корабельщикъ уклонился чрезъ то отъ взноса какихъ либо сборовъ, или отъ производства какихъ либо иныхъ платежей, ко взысканію съ него слѣдовавшихъ, и тѣ и другіе взыскиваются съ лоцъ-командира.

132. Въ случаѣ несогласія между лоцманомъ и корабельщикомъ на счетъ возможности вести судно съ имѣющимся въ немъ грузомъ, рѣшеніе спора о томъ предоставляется лоцъ-командиру.

133. Лоцъ-командиръ обязанъ наблюдать, чтобы у двинскаго моста былъ устроенъ и всегда находился въ исправности масштабъ, во всякое время ясно и точно показывающій глубину воды въ фарватерѣ, дабы корабельщики могли руководствоваться симъ мѣриломъ при нагрузкѣ судовъ и не нагружали оныхъ слишкомъ глубоко при самомъ городѣ, что принудило бы къ снятію части груза въ послѣдствіи, до выхода изъ порта.

134. Лоцъ-командиръ назначаетъ мѣста стоянки судовъ, обращая при семъ особенное вниманіе на то, чтобы фарватеръ оставался свободнымъ.

135. Лоцъ-командиръ назначаетъ также мѣста, гдѣ суда должны зимовать, распредѣляя оныя не въ порядкѣ поступленія объявленій о томъ со стороны корабельщиковъ и не по желанію сихъ послѣднихъ, а смотря по величинѣ и устройству судовъ и по свойству мѣстности.

136. Лоцъ-командиръ обязанъ не менѣе двухъ разъ въ недѣлю лично осматривать лоцманскія вахты, для удостовѣренія въ надлежащемъ исполненіи лежащихъ на нихъ обязанностей.

137. Лоцъ-командиръ обязанъ озабочиваться немедленнымъ оказаніемъ всевозможной помощи судамъ, брошеннымъ или сѣвшимъ на мель, или какимъ либо инымъ образомъ находящимся въ опасности. Лоцъ-командиръ обязанъ въ такихъ случаяхъ подавать собою примѣръ дѣятельности и пренебреженія опасности всѣмъ подчиненнымъ ему лоцманамъ.

138. Если, имѣя въ виду суда, приближающіяся къ порту, очередной оберъ-лоцманъ внѣшней вахты дастъ знать, что сила теченія или волненіе препятствуетъ отправленію лоцманскаго бота, то лоцъ-командиръ обязанъ немедленно самъ отправиться въ маяку и удостовѣриться, въ какой мѣрѣ основательны опасенія оберъ-лоцмана. Если же лоцъ-командиръ признаетъ отправленіе бота возможнымъ, то самъ обязанъ оный вести.

139. Лоцъ-командиръ имѣетъ наблюдать, съ особою заботливостію, за состояніемъ фарватера. Округъ его надзора простирается въ семъ отношеніи отъ рейда до нынѣшнихъ пеньковыхъ амбаровъ, за двинскимъ мостомъ.

140. Ежегодно, лишь только рѣка Двина очистится отъ льда, лоцъ-командиръ обязанъ, съ помощію лоцмановъ, тщательно промѣрить фарватеръ и объ оказавшемся промѣрѣ онаго тотчасъ донести, во всей подробности, капитану надъ портомъ и ландфохтейскому суду и сообщить биржевому комитету.

141. Во время навигаціи лоцъ-командиръ также обязанъ тотчасъ доносить капитану надъ портомъ и ландфохтейскому суду и сообщать биржевому комитету о всѣхъ случившихся перемѣнахъ въ направленіи и глубинѣ фарватера.

142. По окончаніи весенняго промѣра, лоцъ-командиръ долженъ озаботиться немедленнымъ выставленіемъ въ подлежащихъ мѣстахъ всѣхъ морскихъ и рѣчныхъ бакеновъ и иныхъ знаковъ, для точнаго обозначенія фарватера.

143. Если вовремя навигаціи случится, что такіе знаки, или хотя бы одинъ изъ нихъ, были снесены или сдвинуты съ своихъ мѣстъ, то лоцъ-командиръ долженъ немедленно распорядиться объ отысканіи и помѣщеніи ихъ на прежнія мѣста.

144. Кромѣ того, лоцъ-командиръ обязанъ, послѣ каждой сильной бури, и вообще еженедѣльно, не менѣе одного раза, лично или чрезъ посредство оберъ-лоцмановъ, промѣривать фарватеръ, дабы, сообразно съ могущими оказаться въ немъ перемѣнами, могли быть переставлены знаки, оный обозначающіе.

145. Коль скоро можно предполагать съ вѣроятностью, что въ теченіи наступившей весны фарватеръ уже не покроется болѣе льдомъ, лоцъ-командиръ долженъ озаботиться немедленнымъ снятіемъ зимнихъ знаковъ и замѣнить ихъ лѣтними. Лоцъ-командиръ распоряжается снятіемъ сихъ послѣднихъ и выставленіемъ зимнихъ знаковъ не прежде, какъ въ то время, когда, по всей вѣроятности, надлежитъ ожидать вскорѣ наступленія постоянныхъ марозовъ.

146. Въ случаѣ болѣзни лоцмана морской внѣшней вахты, лоцъ-командиръ неотлагательно замѣняетъ его лоцманомъ внутренней вахты.

147. Лоцъ-командиръ долженъ находиться на службѣ въ лоцманской конторѣ, въ Болдераа, во время содоходства, отъ пяти часовъ утра до двѣнадцати и отъ двухъ часовъ пополудни до восьми часовъ вечера, за исключеніемъ отлучекъ его, требуемыхъ иными служебными обязанностями.

1149. Вечеромъ каждаго дня лоцъ-командиръ отдаетъ, чрезъ оберъ-лоцмана, приказанія по службѣ на слѣдующій день. При распредѣленіи работъ и занятій между лоцманами, лоцъ-командиръ долженъ заботиться объ уравненіи возлагаемыхъ на нихъ обязанностей, избѣгая несоразмѣрнаго обремененія того или другаго изъ нихъ въ сравненіи съ прочими.

1150. Лоцъ-командиръ обязанъ ежедневно, по закатѣ солнца, лично доносить капитану надъ портомъ о числѣ прибывшихъ и отходящихъ судовъ, о высотѣ воды въ фарватерѣ и о другихъ происшествіяхъ, до предметовъ его вѣдомства относящихся. Если же въ морѣ усмотрѣны будутъ военныя суда, то лоцъ-командиръ обязанъ немедленно увѣдомить о томъ капитана надъ портомъ.

1151. Лоцъ-командиръ обязанъ имѣть неослабный надзоръ за содержаніемъ въ исправности и за сохраненіемъ лоцманскихъ лодокъ, снастей, снарядовъ, матеріаловъ, морскихъ и рѣчныхъ знаковъ и другихъ принадлежностей лоцманской части. Подробные инвентари всѣхъ сихъ предметовъ должны быть составлены и ведени подъ надзоромъ лоцъ-командира.

1152. Лоцъ-командиръ въ правѣ налагать взысканіе на лоцмановъ за нерадѣніе по службѣ, ослушаніе или иные проступки, относящіеся до исполненія ихъ служебныхъ обязанностей. Взысканія, налагаемыя лоцъ-командиромъ, по личному его усмотрѣнію, должны по мѣрѣ вины, въ каждомъ частномъ случаѣ, состоять: въ арестѣ на хлѣбѣ и водѣ, срокомъ не долѣе двухъ сутокъ, или въ денежномъ взысканіи въ пользу цеховой кассы, суммою не свыше трехъ рублей серебромъ. Съ согласія цеховой управы, изъявляемаго большинствомъ голосовъ, лоцъ-командиръ въ правѣ усиливать означенную мѣру взысканій, а именно: до шестисуточнаго ареста на хлѣбѣ и водѣ, и до пяти рублей серебромъ въ пользу цеховой кассы.

1153. О всѣхъ упущеніяхъ по службѣ и проступкахъ или преступленіяхъ лоцмановъ, за которые они должны подвергать взысканіямъ или наказаніямъ, превышающимъ мѣру, опредѣленную въ предшедшей статьѣ 151, лоцъ-командиръ долженъ доносить ландфохтейскому суду, которой съ своей стороны обязанъ распорядиться о производствѣ изслѣдованія и, въ дальнѣйшемъ постановленіи опредѣленія, дѣйствовать въ предѣлахъ предоставленной ему на то власти.

1154. Лоцъ-командиръ обязанъ вести точные кондуитные списки всѣхъ лоцманамъ и представлять оные, ежегодно, ландфохтейскому суду. Въ сихъ кондуитныхъ спискахъ должны быть дѣлаемы отмѣтки о поведеніи лоцмановъ. Посему лоцъ-командиръ обязанъ, для точности вносимыхъ отмѣтокъ, наблюдать за поведеніемъ лоцмановъ не только во время исполненія ими служебныхъ обязанностей, но и внѣ службы.

1155. Кромѣ того, лоцъ-командиръ обязанъ вести слѣдующіе журналы: а) о пришедшихъ съ моря судахъ; б) объ отшедшихъ въ море судахъ; в) о судахъ, отправившихся вверхъ по рѣкѣ въ сопровожденіи рѣчныхъ лоцмановъ; г) о зимующихъ судахъ; д) о ежедневной высотѣ воды въ фарватерѣ, на взморьѣ; о направленіи и силѣ вѣтра, и о направленіи и силѣ теченія. Всѣ сіи журналы должны быть ведены непрерывно и со всевозможною точностію.

155. Военныя суда, а равно и военные пароходы, освобожденные отъ уплаты портовыхъ сборовъ, должны быть записываемы въ ведомости, наравнѣ съ прочими судами, но красными чернилами и безъ выставленія подлѣ отмѣтки о ихъ текущаго нумера. Всѣ другіе пароходы записываются въ ведомостяхъ, наравнѣ съ прочими судами, въ общемъ очередномъ порядкѣ.

156. Лоцъ-командиръ можетъ спускаться въ Болдеръ, во время судоходства, только по дѣламъ службы.

157. Въ случаѣ неимѣнія лоцъ-командира въ лоцманской конторѣ, или при отлучкѣ его въ Болдеръ, а равно въ случаѣ его болѣзни, мѣсто лоцъ-командира заступаетъ цеховой альтерманъ или же, за отсутствіемъ его, старшій послѣ него оберъ-лоцманъ.

158. Лоцъ-командиру вообще вмѣняется въ обязанность управлять ввѣренною ему лоцманскою частію на точномъ основаніи изданныхъ объ ней постановленій, неуклонно, твердо и дѣятельно работать о содержаніи оной въ надлежащемъ порядкѣ, подавая имъ, дѣломъ и совѣтомъ, примѣръ своимъ подчиненнымъ и возбуждая ихъ къ сознанію важности лежащихъ на нихъ обязанностей.

159. Лоцъ-командиру строжайше воспрещается принимать или передавать, отъ кого бы то ни было и подъ какимъ бы то ни было предлогомъ, письма или порученія къ приходящимъ кораблямъ, или же подавать симъ послѣднимъ совѣты по дѣламъ торговли.

160. Лоцъ-командиръ освобождается отъ платы за провозъ чрезъ данцигскій мостъ и за переѣздъ чрезъ рѣку Дангу.

XI. О правахъ и обязанностяхъ цеховой управы, и о управленіи общественными дѣлами цеха.

161. Ежегодно, на сырной недѣлѣ, предъ великимъ постомъ, имѣетъ быть созываемо общее собраніе цеха, для совѣщанія по дѣламъ общественнымъ, для производства выборовъ, для конфирмаціи смѣтъ на суммы, принадлежащимъ цеховой кассѣ и т. п.

162. Въ семъ собраніи лоцъ-командиръ провозглашаетъ въ присутствіи членовъ цеха, настоящій уставъ, подтверждаетъ имъ о строгомъ соблюденіи лежащихъ на нихъ обязанностей и рѣшаетъ, вмѣстѣ съ членами цеховой управы, т. е. альтерманомъ и тремя засѣдателями, ре-споры между членами цеха, не требующіе судебнаго разбирательства.

163. Другое общее собраніе цеха созывается осенью, послѣ прекращенія судоходства, преимущественно для раздѣла лоцманскихъ сборовъ. Кромѣ того, могутъ быть созываемы чрезвычайныя цеховыя собранія, но не иначе, какъ съ особаго разрѣшенія ландфохтейскаго суда.

164. О всемъ происходящемъ въ собраніи цеха составляется журналъ, который подписываютъ лоцъ-командиръ и члены цеховой управы.

165. Копія съ журнала должна быть представлена ландфохтейскому суду для свѣдѣнія и дальнѣйшаго производства по тѣмъ дѣламъ цеха, которыя сего потребуютъ.

166. За неявку въ собраніе безъ законныхъ причинъ, съ каждаго члена цеха взыскивается по одному рублю серебромъ въ пользу цеховой кассы.

167. Вслѣдъ за общимъ собраніемъ цеха, ежегодно, на сырной недѣлѣ, созываемомъ, лоцъ-командиръ и цеховая управа представляютъ ландфохтейскому суду за общею подписью: 1) списокъ всѣхъ лоцмановъ, съ означеніемъ противъ каждаго, какихъ онъ лѣтъ, сколько времени состоитъ на службѣ, какъ аттестуется по оной и къ какому разряду лоцмановъ причисленъ, и 2) списокъ отставныхъ лоцмановъ и лоцманскихъ вдовъ, пользующихся пенсіями.

168. Касса лоцманскаго цеха хранится въ лоцманской конторѣ въ Болдераа въ желѣзномъ сундукѣ, подъ четырьмя различными замками, отъ которыхъ лоцъ-командиръ, альтерманъ и два старшихъ засѣдателя имѣютъ каждый по ключу, дабы никто изъ нихъ не могъ, отдѣльно и безъ вѣдома или согласія прочихъ расходовать цеховыя суммы. За цѣлость сихъ суммъ, лоцъ-командиръ, альтерманъ и вышеупомянутые два засѣдателя подлежатъ круговой отвѣтственности.

169. Альтерманъ обязанъ, съ помощію писаря лоцманской конторы, вести подробные счеты о приходѣ и расходѣ цеховыхъ денегъ. Сіи счеты всегда хранятся въ самой кассѣ.

170. Цеховая касса можетъ быть, во всякое время, подвергаема ревизіи. Ревизія производится, по порученію ландфохтейскаго суда, двумя членами биржеваго комитета.

171. Въ цеховой кассѣ долженъ находиться особый ящикъ, въ который поступаютъ всѣ штрафныя деньги, и отъ котораго альтерманъ и три засѣдателя должны имѣть каждый по ключу, подъ круговою отвѣтственностію за цѣлость хранящейся въ томъ ящикѣ суммы.

172. Изъ вышеупомянутыхъ штрафныхъ денегъ имѣютъ производиться, по распоряженію цеховой управы, пособія бѣднымъ или больнымъ лоцманамъ. Опредѣленія управы, о назначеніи такихъ пособій, постановляются большинствомъ голосовъ. При равенствѣ ихъ, голосъ альтермана имѣетъ перевѣсъ.

173. Приходо-расходный счетъ штрафныхъ денегъ ведется писаремъ лоцманской конторы подъ надзоромъ альтермана.

174. Лоцманскіе сборы, образующіе доходъ цеха, взимаются порядкомъ, опредѣленнымъ ниже сего, въ статьѣ 187 и слѣд. Они выдаются альтерману и засѣдателямъ лоцманскаго цеха изъ конторы добровольныхъ складовъ, ежегодно въ два срока, въ концѣ іюня и осенью, по прекращеніи судоходства.

175. Изъ всей суммы лоцманскихъ сборовъ отдѣляется при поступленіи оныхъ четвертая доля на заготовленіе и поддержаніе нужныхъ принадлежностей лоцманской части, но съ тѣмъ, чтобы всякій не израсходованный остатокъ отъ отдѣленной на семъ основаніи четверти цеховаго дохода былъ снова обращаемъ въ цеховую кассу, для образованія запаснаго капитала.

Примѣчаніе. Изъ означенной четвертой доли лоцманскаго дохода отпускаются для капитана надъ портомъ квартирныя и канцелярскія деньги по положенію.

189. Кромѣ того, размѣръ лоцманскаго сбора съ каждаго судна различествуетъ смотря по мѣстности, до которой или отъ которой то судно было провождаемо лоцманомъ, а именно: а) за проводъ судна съ моря до города Риги и обратно отъ Риги въ море—полная сумма сбора, причитающагося съ того судна по таксѣ; б) за проводъ съ моря до рейда и обратно—двѣ трети полной суммы того сбора; в) за проводъ съ моря до Болдераа и обратно—три четверти той же суммы, и г) за проводъ отъ Болдераа до Риги и обратно—четвертая часть означеннаго сбора.

190. Суда, прибывшія безъ лоцмановъ, подлежатъ уплатѣ лоцманскихъ сборовъ, наравнѣ съ тѣми судами, которыя дѣйствительно были провожаемы лоцманами.

191. Суда, непосредственно принадлежащія казнѣ, имѣютъ быть провожаемы лоцманами безплатно. Но суда, казнѣ не принадлежащія, а только по ея распоряженію зафрахтованныя и нагруженныя, или же подряженныя частными лицами по дѣламъ казны или по дѣламъ съ казною, подлежатъ уплатѣ лоцманскихъ сборовъ наравнѣ со всѣми прочими частными судами.

Примѣчаніе. Сей уставъ имѣетъ быть напечатанъ на счетъ цеха, въ потребномъ числѣ экземпляровъ, для безплатной выдачи членамъ цеха и лоцманамъ.

(Къ ст. 58 и 188).

Такса для взиманія лоцманскихъ сборовъ.

Съ судна, имѣющаго ходъ глубиною:

до	10	футовъ и менѣе	взимается	12	руб.	50	коп.	сер.
—	10½	—	—	—	13	—	25	—	—
—	11	—	—	—	14	—	„	—	—
—	11½	—	—	—	14	—	75	—	—
—	12	—	—	—	15	—	50	—	—
—	12½	—	—	—	16	—	75	—	—
—	13	—	—	—	18	—	„	—	—
—	13½	—	—	—	19	—	50	—	—
—	14	—	—	—	21	—	„	—	—
—	14½	—	—	—	22	—	50	—	—
—	15	—	—	—	24	—	„	—	—
—	15½	—	—	—	26	—	„	—	—
—	16	—	—	—	28	—	„	—	—
—	16½	—	—	—	30	—	„	—	—
—	17	футовъ глубины и болѣе			31	—	„	—	—

(Къ ст. 375).

Вѣдомость о различныхъ принадлежностяхъ лоцманской части.

I. Строенія.

1) Домъ капитана надъ портомъ, съ принадлежащими къ оному вахтенною башнею и службами. 2) Лоцманскій домъ въ Болдераа, съ принадлежащимъ къ нему дровянымъ сараемъ. 3) Лоцманскій домъ на фортъ-кометской дамбѣ, съ дровянымъ сараемъ. 4) Больной сарай для храненія спасительнаго бота и принадлежащей къ оному шлюпки (у фортъ-кометской дамбы). 5) Лоцманскій домъ въ Ригѣ. 6) Сарай на островѣ Магнусгольмѣ, для помѣщенія спасительнаго бота. 7) Баканцы и шпиль, съ принадлежностями, для поднятія 12-ти-весельнаго бота.

II. Баканы, морскіе и береговые знаки.

1) Два береговые знака на островѣ Магнусгольмѣ. 2) Телеграфъ иболь шая сигнальная мачта на фортъ-кометской дамбѣ. 3) Три сигнальныя мачты, у лоцманскихъ домовъ. 4) Двѣ большія морскія вѣхи, съ принадлежащими къ нимъ цѣпями и камнями. 5) Десять большихъ морскихъ бочекъ, съ принадлежащими къ нимъ цѣпями и камнями. 6) Шестьдесятъ морскихъ вѣхъ, съ принадлежащими къ нимъ цѣпями и камнями. 7) Девяносто рѣчныхъ вѣхъ, съ принадлежащими къ нимъ цѣпями и камнями. 8) Двѣнадцать малыхъ окованныхъ бочекъ.

III. Лодки и паруса.

1) Большой спасительный ботъ при фортъ-кометской дамбѣ, съ принадлежащими къ оному снастями, якорями и веслами. 1) Большой спасительный ботъ на островѣ Магнусгольмѣ, со всѣми принадлежностями. 3) Два большіе парусные катера Норье № 1 и № 2, съ парусами и полнымъ такелажемъ въ двойномъ комплектѣ. 4) 12-весельная лодка съ двойнымъ парусомъ и веслами. 5) 6-весельная лодка съ двойнымъ парусомъ и веслами. 6) 4-весельная лодка съ двойнымъ парусомъ и веслами. 7) Шесть лодокъ, съ принадлежащими къ нимъ веслами и парусами, а также десять съ двумя запасными парусами. 8) Большой брезентъ къ спасительному боту. 9) Двадцать пять различныхъ флаговъ. 10) Тринадцать штандартовъ. 11) Три большихъ и десять малыхъ сигнальныхъ шаровъ. 12) Двадцать различныхъ пробочныхъ подушекъ.

IV. Якори и цѣпи.

1) Восемь якорей различной величины. 2) Двѣнадцать небольшихъ 4-лапныхъ якорей. 3) Два исковыхъ якоря. 4) Шесть различныхъ якорныхъ цѣпей, толщиною отъ $\frac{3}{4}$ до $\frac{3}{8}$ дюйма, отъ 25—60 сажень длины.

V. Новыя снасти.

1) Сто двадцать саженъ семидюймоваго перлиня. 2) Сто двадцать саженъ пятидюймоваго перлиня. 3) Два трехдюймовые талрешные троса, каждый 120 саженъ длины. 4) Два двухъ съ половиною дюймовые троса по 120 саженъ. 5) Три двухдюймовые троса по 120 саженъ. 6) Два полуторадюймовые троса по 120 саженъ. 7) Двѣнадцать смоляныхъ и двѣнадцать бѣлыхъ фалиновъ. 8) Двѣнадцать пудовъ бензеля. 9) Двѣнадцать пудовъ марлиня. 10) Три пуда трехпряднаго шкимуштара. 11) Три пуда двухпряднаго шкимуштара. 10) Четыре фунта парусныхъ нитокъ. 13) Четыре лотлиня.

VI. Блоки.

1) Шесть паръ точеныхъ, кованныхъ 2 и 3 шкивныхъ блоковъ, отъ 12 до 12 дюймовъ, съ бонтами. 2) Два окованные канифасъ-блока. 3) Сорокъ разныхъ одно и двухъ-шкивныхъ блоковъ съ бонтами, отъ $2\frac{1}{2}$ до 7 дюймовъ величины. 4) Шесть обдѣланныхъ и шесть необдѣланныхъ аншпуговъ. 5) Водяной насосъ при лоцманскомъ домѣ въ Болдераа. 6) Различныя пумповыя принадлежности для лодокъ.

VII. Краски, масло, деготь и проч.

1) Восемдесять штофовъ льянаго масла. 2) Двадцать пять фунтовъ бѣлой смолы. 3) Пятьдесять фунтовъ тертыхъ бѣлилъ. 4) Двадцать пять фунтовъ бременской зелени (безъ блейвеса). 5) Полтора фунта киновари. 6) Сорокъ фунтовъ хорошей черной краски. 7) Двадцать фунтовъ бурой краски. 8) Полфунта купороса и полфунта зильберглета. 9) Двѣнадцать малярныхъ кистей разной величины. 10) Четыре роговыя кисти и четыре кисти для смолы. 11) Одна бочка угля и одна бочка шведскаго дегтя.

VIII. Деревянные снаряды.

1) Три дубовыя кадки съ желѣзными обручами. 2) Двѣнадцать дубовыхъ ведеръ для воды. 3) Шестьдесять лопатокъ для воды и двадцать лопатъ для снѣга. 4) Пятнадцать паръ лодочныхъ веселъ, отъ 20 до 24 футовъ длины. 5) Пятнадцать паръ 16 футовыхъ веселъ. 6) Двадцать паръ 12-футовыхъ веселъ. 7) Двадцать пять паръ 11-футовыхъ веселъ.

8) Тридцать паръ 10 футовыхъ веселъ. 9) Триста паръ дубовыхъ уключинъ разной величины. 10) Двадцать обыкновенныхъ и двадцать французскихъ шестовъ. 11) Шесть сосновыхъ дюймовыхъ досокъ. 12) Шесть полутора-дюймовыхъ досокъ. 13) Шесть 2-дюймовыхъ досокъ. 14) Шесть 3-дюймовыхъ досокъ. 15) Сорокъ заболонокъ. 16) Сто паръ банныхъ вѣниковъ.

Примѣчаніе. 1) У дома капитана надъ портомъ и у лоцманскаго дома въ Болдераа надлежитъ каждогодно устраивать помостъ, и 2)

содержать въ исправности столбы для швартованія судовъ при больверкѣ динамидской крѣпости.

IX. Желѣзные снаряды.

1) Четыре листа кровельной жести. 2) Восемь жестяныхъ кружекъ для воды. 3) Двѣнадцать лодочныхъ крюковъ съ ручками. 4) Шесть желѣзныхъ крюковъ для сцѣпленія съ кораблями. 5) Три большіе и три ручные топора. 6) Двѣнадцать сваекъ. 7) Одна большая и двѣ ручныя пилы. 8) Два насоса съ ручками. 9) Шесть ручныхъ буравовъ. 10) Шесть струговъ. 11) Шесть желѣзныхъ лопатъ. 12) Три тысячи полузамочныхъ гвоздей. 13) Тысяча т. н. пумповыхъ гвоздей. 14) Пятьсотъ полукровельныхъ гвоздей. 15) Пятьсотъ кровельныхъ гвоздей. 16) Триста двойныхъ кровельныхъ гвоздей. 17) Триста пятидюймовыхъ гвоздей. 18) Пясьдесятъ семидюймовыхъ гвоздей. 19) Сто малыхъ барочныхъ гвоздей. 20) Два котла и четыре двадцатиштофныя жестяныя кружки для масла. 21) Два рупора. 22) Три лома и три топора. 23) Двое клещей. 24) Одинъ инструментъ для вытаскиванія болтовъ. 25) Восемь скребель (скоблилъ). 26) Стопоръ для цѣпей (замычка). 27) Четыре пары бревенъ для поднятія судовъ. 28) Четыре дюжины различныхъ крюковъ и ковшей. 29) Шесть различныхъ долотъ. 30) Шетть различныхъ напильниковъ. 31) Два терпуга. 32) Одинъ большой и два малыхъ молотка. 33) Двѣ желѣзныя сковороды. 34) Два чугунные котла для дегтя. 35) Пара щипцовъ. 36) Триста пудовъ желѣзнаго баласту.

X. Другія различныя принадлежности.

1) Три зрительныя трубы. 2) Три путевые компаса и одинъ пелькомпасъ. 3) Четыре лота. 4) Полторы кожи для насосовъ (помпъ). 5) Одинъ малярный камень съ пестомъ. 6) Четыре ручныя метлы и четыре щетки. 7) Четырнадцать горшковъ для краски. 8) Шесть фонарей 9) Четыре мѣдные чайника. 10) Двѣнадцать подсвѣчниковъ. 11) Одна двухколесная телѣжка. 12) Одна дубовая пунка (Heige) для новой шестивесельной лодки. 13) Одно точило.

Приложеніе къ статьѣ 1215 (прим. 3).

Учрежденіе постояннаго общества Шекснинскихъ лоцмановъ для провода судовъ чрезъ Ниловецкіе пороги.

1. Въ шекснинскіе лоцана допускаются жители прибрежныхъ селеній.

2. Желающій поступить въ лоцмана обязанъ представить дозволительное свидѣтельство общества, къ коему онъ принадлежитъ, и удостовѣреніе мѣстнаго начальника судоходнаго отдѣленія въ знаніи своего дѣла.

3. Инженерные лоцманы опредѣляются начальникомъ II-го округа путей сообщенія и состоятъ въ непосредственномъ его распоряженіи, подъ ближайшимъ надзоромъ мѣстнаго начальника судоходной дистаціи.

4. Числу инженерныхъ лоцмановъ ограничивается мѣрою дѣйствительной потребности, съ утвержденія окружнаго правленія.

5. За проводъ барокъ чрезъ Ниловецкіе пороги лоцмана получаютъ отъ судопромышленниковъ по рублю серебромъ съ каждаго судна. Плата эта утверждается главноуправляющимъ путями сообщенія и публичными зданіями на три года и смотря по обстоятельствамъ, можетъ быть увеличена или уменьшена.

Примѣчаніе. (по прод. 1869 г.). Главноуправляющему путями сообщенія и публичными зданіями присвоено названіе министра путей сообщенія, а подвѣдомственное ему главное управленіе переименовано въ министерство путей сообщенія.

6. Лоцмана, признанные виновными въ нарушеніи своихъ обязанностей подлежатъ отвѣтственности на основаніи уложенія о наказаніяхъ, ст. 1008 и ст. 79 уст. о наказ. нал. мир. суд.

Приложеніе къ статьѣ 1215 (прим. 3).

Правила для Еникольскаго фарватера.

I. Относительно измѣренія глубины въ Еникольскомъ проливѣ.

Во время навигаціи возлагается на командира военной брандвахты обязанность измѣрять глубину на мелководіи фарватера, при каждомъ случающемся измѣненіи уровня воды, и показывать ее сигналами. Сигналъ, поднятый на брандвахтѣ, повторяется на мачтахъ у таможни и еникольскаго маяка, и не спускается до слѣдующаго измѣненія глубины. Эти сигналы производятся по принятой въ морскомъ вѣдомствѣ системѣ и должны быть объявлены во всеобщее свѣдѣніе, съ тѣмъ, чтобы могли служить для шкиперовъ указаніемъ относительно возможности или невозможности пройти проливъ, при извѣстномъ углубленіи судна, а также и къ разрѣшенію всѣхъ споровъ между шкиперами и лоцманами.

II. Относительно провода судовъ лоцманами.

1) Плата за проводъ лоцманами судовъ полагается восемь рублей съ каждаго судна. Деньги эти дѣлятся между лоцманами по мѣрѣ трудовъ каждаго. Для сего шкиперу, выйдя съ квитаціею карантиннаго правленія, въ полученіи отъ него денегъ за проводъ его судна, выдаются два купона, по прилагаемымъ при семъ образцамъ, на разноцвѣтной бумагѣ, изъ коихъ одинъ купонъ выдаетъ шкиперъ, когда лоцманъ проведетъ судно въ Азовское море, а другой, въ обратное слѣдованіе, утверждая ихъ своею подписью и дѣлая непремѣнно надпись на купонѣ, если онъ, т. е. шкиперъ, имѣетъ поводъ жаловаться

на лоцмана, или причины быть имъ недовольнымъ. Лоцманскія деньги выдаются лоцманамъ по числу представленныхъ ими купоновъ, съ тѣмъ, впрочемъ, чтобы по купонамъ, въ коихъ означена жалоба шкипера, плата была удерживаема, впредь до изслѣдованія жалобы. Въ проводѣ судовъ очереди между лоцманами не наблюдается; имъ дозволяется выѣзжать на своихъ судахъ, куда и когда хотятъ, на встрѣчу идущимъ судамъ; но при этомъ выѣзжаетъ лоцманамъ въ обязанность, чтобы изъ общаго числа ихъ, не менѣе одной пятой части (считая въ томъ числѣ и лоцмана состоящаго на очереди), оставалось въ распоряженіи начальника лоцманской станціи, въ совершенной готовности ѣхать на судно, въ случаѣ, если бы оно, имѣя надобность въ лоцманѣ, не было имъ встрѣчено.

2) У каждаго лоцмана должна быть шнуровая книжка, въ которую, по прибытіи его на судно, шкиперъ вписываетъ собственноручно углубленіе своего судна и по приводѣ означаетъ, что оно проведено благополучно или нѣтъ. Въ случаѣ, если шкиперъ намѣренъ жаловаться на лоцмана, то, сдѣлавъ надпись о томъ на оборотѣ выдаваемаго ему купона, можетъ: или принести жалобу и требовать удовлетворенія по прибытіи въ портъ; или записать жалобу въ книгу, которая должна быть для этой цѣли на Еникольской военной брандвахтѣ; или подать жалобу чрезъ консульскаго агента своего отечества въ первомъ вообще портѣ, въ которомъ шкиперъ пристанетъ, по входѣ въ Азовское море или по выходѣ изъ онаго. Жалоба, поданная консульскому агенту, должна быть препровождаема имъ къ мѣстному начальству города Керчь-Ениколя на разсмотрѣніе и дальнѣйшее распоряженіе, о которомъ, въ свое время, извѣщается консульскій агентъ, для объявленія шкиперу, принесшему жалобу.

3) За неправильное показаніе шкиперомъ углубленія судна, взыскивается, въ штрафъ, по десяти рублей за каждый утаенный дюймъ.

4) За неплатежъ лоцманскихъ денегъ, установленныхъ для всѣхъ безъ различія судовъ, или за слѣдованіе съ лоцманомъ, не имѣющимъ патента, назначается съ шкиперовъ штрафъ въ семьдесятъ пять рублей. Штрафъ этотъ взыскивается таможенными управленіями въ портахъ Азовскаго моря, куда приходятъ суда; для чего управленія сіи имѣютъ право требовать, для осмотра, квитанціи, выдаваемыя шкиперамъ въ полученіи съ нихъ лоцманскихъ денегъ.

5) За удержаніе лоцмана на суднѣ долѣе нужнаго времени, или за предѣлами лоцманскими, шкиперъ платитъ три рубля, если время менѣе сутокъ, и по три рубля за каждыя послѣдующія сутки.

III. Относительно состава лоцманскаго цеха.

1) Завѣдываніе еникольскимъ лоцманскимъ цехомъ возлагается на особое лицо, знакомое съ морскою частью, по выбору и съ утвержденія керчь-еникольскаго градоначальника, и съ назначеніемъ сему лицу содержанія по четыреста рублей въ годъ, изъ десятипроцентнаго сбора съ еникольскихъ лоцмановъ.

2) Въ цехъ еникольскихъ лоцмановъ принимаются, по предварительномъ испытаніи, всѣ способные люди, безъ различія происхожденія и мѣста приписки. Испытанія производятся въ присутствіи комиссіи, по назначенію керчь-еникольскаго градоначальника, изъ трехъ флотскихъ офицеровъ (въ томъ числѣ командира лоцъ-судна, какъ непремѣннаго члена, завѣдывающаго лоцманскимъ цехомъ) и двухъ депутатовъ отъ общества лоцмановъ. По испытаніи, комиссія даетъ аттестатъ въ познаніяхъ и затѣмъ керчь-еникольскій градоначальникъ выдаетъ проэкзаменованнымъ патенты на право водить суда.

3) Каждый поступающій въ общество лоцманъ обязанъ предоставить въ обезпеченіе могущихъ быть на него взысканій и штрафовъ, сто пятьдесятъ рублей, и деньги эти отсылаются, для приращенія процентами, въ кредитное установленіе; обезпеченіе сіе можетъ быть также представлено пятипроцентнымъ банковымъ билетомъ или вкладнымъ билетомъ государственнаго банка.

4) Сверхъ того, при вступленіи въ цехъ, лоцманъ долженъ имѣть доказательство о томъ, что можетъ на собственныя средства завести лодку. Всѣ лоцманскія лодки должны быть выкрашены однообразно, носятъ особый отличительный флагъ и имѣть на носу шлюпки нумеръ принадлежащаго хозяину патента, означенный крупными цифрами.

5) На лодкахъ учениками или работниками могутъ быть дѣти лоцмановъ, вольные матросы и другія лица.

6) Лоцмана должны быть не моложе восемнадцати и не старѣе шестидесяти лѣтъ. Тѣ изъ нихъ, которые, по преклоннымъ лѣтамъ и болѣзнямъ, лишены будутъ возможности нести службу, увольняются, съ разрѣшенія градоначальника, отъ лоцманской обязанности.

7) Цеху лоцмановъ предоставляется избирать изъ среды своей старосту, чрезъ каждые три года. Старосты утверждаются въ семъ званіи керчь-еникольскимъ градоначальникомъ, по представленію завѣдывающаго лоцманскимъ цехомъ.

8) Въ продолженіи навигаціи всѣ лоцмана должны имѣть одинаковую одежду, синюю, въ лѣтнее время изъ нанки или бумажнаго ластика чернаго цвѣта; въ остальное время года, — изъ сукна такого же цвѣта, по слѣдующей формѣ: полукафтанъ двубортный съ откидными воротникомъ и гладкими мѣдными пуговицами; шаровары обыкновенные, въ сапоги; фуражку съ кожанымъ козырькомъ и выпушкою изъ желтаго сукна, по верхнему краю околышка и по верхнему кругу фуражки; по оконечностямъ воротника кафтана имѣется мѣдное изображеніе якоря, а на лѣвой сторонѣ груди — мѣдный же овальный знакъ, по срединѣ коего изображены якорь, нумеръ, какой будетъ значиться на патентѣ лоцмана, а вокругъ надпись: „Лоцманъ Керчь-Еникольскаго цеха“. Для отличія же старосты, на его знакѣ имѣется надпись: „Староста Керчь-Еникольскаго лоцманскаго цеха“, и онъ долженъ имѣть на воротникѣ и обшлагахъ клапаны.

9) Въ случаѣ выбытія лоцмана изъ цеха или смерти его, патентъ и знакъ отбираются и хранятся у завѣдывающаго лоцманскимъ цехомъ.

IV. Относительно отвѣтственности лоцмановъ.

1) Лоцмана должны отвѣчать, каждый самъ за себя, всею своею собственностію, и за причиненіе судну убытка обязаны уплатить вознагражденіе, для чего и установляется при поступленіи ихъ, какъ сказано выше, вкладъ по сту пятидесяти рублей.

2) Общество не имѣетъ права отказывать въ принятіи новыхъ лоцмановъ, но и не отвѣчаетъ за проступки своихъ членовъ. Число же лоцмановъ не должно превышать дѣйствительной въ нихъ надобности, и опредѣляется по ближайшему усмотрѣнію керчь-никольскаго градоначальника.

3) Лоцмановъ, уличенныхъ въ преступленіяхъ и развратномъ поведеніи, завѣдывающій цехомъ исключаетъ изъ списковъ, на основаніи общественнаго приговора цеха, съ разрѣшенія градоначальника.

4) Лоцмана подвергаются денежному штрафу въ десять рублей, по усмотрѣнію начальства, въ слѣдующихъ случаяхъ:

а) за отказъ, безъ законной причины, ѣхать на судно, требующее лоцмана;

б) за требованіе отъ шкиперовъ, кромѣ купона, денежной платы;

в) когда лоцманъ будетъ пьянъ во время исполненія своей обязанности;

г) если онъ оставитъ судно еще въ предѣлахъ лоцманскихъ, и

д) когда передастъ свой патентъ другому.

V. Относительно учрежденія десятипроцентнаго сбора съ никольскихъ лоцмановъ.

1) Для покрытія общихъ по лоцманскому цеху расходовъ, въ которыхъ общество могло бы встрѣчать надобность, установляется десятипроцентный сборъ, съ получаемой вообще съ шкиперовъ платы за проводъ судовъ. Къ сему сбору присоединяются также деньги, уплачиваемыя шкиперами, на основаніи Высочайше утвержденнаго 8 ноября 1849 г. мнѣнія государственнаго совѣта (22716) въ томъ случаѣ, когда они вовсе не берутъ лоцмановъ для провода своихъ судовъ.

2) Расходованіе означеннаго сбора производится на слѣдующихъ основаніяхъ:

а) На счетъ онаго относятся, постояннымъ расходомъ, заготовленіе мачтъ, флаговъ, шаровъ и другихъ лоцманскихъ принадлежностей, а также лоцманскихъ мѣдныхъ знаковъ и выдаваемыхъ шкиперамъ квитанцій съ купонами, равно производство содержанія завѣдывающему лоцманскимъ цехомъ по четыреста рублей въ годъ. Остатокъ отчисляется въ особый капиталъ для пособія лоцманамъ.

б) При выходѣ изъ цеха, по собственному желанію, лоцмана, незапятнавшаго своей службы никакимъ порокомъ, а равно при увольненіи по старости или болѣзни, ему должна быть выдана изъ десятипроцентнаго сбора, сполна вся слѣдующая ему часть денегъ, сколько причтется по раздѣленіи наличной суммы того сбора на число лоцмановъ, а равно и деньги, представленныя въ обезпеченіе взысканій,

сколько будетъ причитаться по день увольненія изъ цеха. Въ случаѣ же смерти лоцмана на службѣ, семейство его должно получить все то, что причиталось бы лоцману при увольненіи его въ день смерти.

в) Лоцмана, исключаемые изъ общества за преступленія, лишаются права на полученіе причитающейся имъ десятипроцентной суммы.

г) Вообще расходованіе десятипроцентной суммы, въ томъ числѣ и особаго капитала для пособія лоцманамъ, предоставляется разрѣшенію керчь-еникольскаго градоначальника, по общественнымъ приговорамъ лоцманскаго цеха.

Примѣчаніе 1. Правила сіи вводятся въ дѣйствіе, въ видѣ опыта, на три года, т. е. по 5 іюня 1864 года, съ тѣмъ, чтобы по истеченіи сего времени, керчь-еникольскій градоначальникъ представилъ свои соображенія объ измѣненіи или дополненіи оныхъ, сообразно съ мѣстными обстоятельствами.

Примѣчаніе 2. Извлеченіе изъ означенныхъ правилъ должно быть переведено на болѣе употребительные языки, какъ-то: англійскій, итальянскій, новогреческій, нѣмецкій, французскій, и при взысканіи въ карантинѣ съ шкиперовъ лоцманскихъ денегъ, прочтено каждому изъ нихъ и сверхъ того напечатано, на оборотѣ квитанціи, выдаваемой шкиперамъ, вмѣстѣ съ лоцманскими купонами.

КВИТАНЦІЯ.

Керчь-Еникольскаго карантиннаго правленія шкиперу „(имя шкипера)“ (нація и родъ судна), (имя судна) въ томъ, что лоцманскія деньги восемь рублей за проводъ мно Еникольскимъ проливомъ на Азовское море и обратно взысканы

Въ грузу сидитъ: „(углубленіе ахтерштевня)“.

Баластъ имѣетъ: „(показать родъ баласта, каменный или водяной)“.

„ “ дня 18 года.

(М. О.) (Подпись).

Эту квитанцію шкиперъ имѣетъ предъявлять по требованію мѣстныхъ властей. Въ противномъ же случаѣ подвергается штрафу въ семьдесятъ пять рублей. На оборотѣ напечатать:

Извлеченіе изъ лоцманскихъ правилъ.

1) Всѣ купеческія суда, идущія Еникольскимъ проливомъ, должны брать лоцмановъ утвержденныхъ правительствомъ и снабженныхъ патентами. Лоцманскія деньги платятся впередъ, за входъ и выходъ изъ Азовскаго моря, 8 руб., съ каждаго судна, безъ различія. За всякое отступленіе отъ этого правила, съ шкипера будетъ взысканъ штрафъ въ семьдесятъ пять рублей.

2) Лоцманскія суда должны носить особый флагъ.

3) Лоцманъ, по прибытіи на судно, долженъ предъявить свой патентъ и книгу, въ которую шкиперъ тогда же записываетъ собственноручно углубленіе и имя своего судна.

4) За неправильное показаніе углубленія судна шкиперъ подвергается штрафу по десяти рублей за каждый умѣренный дюймъ.

5) Глубина воды на фарватерѣ объявляется слѣдующими сигналами, поднимаемыми на брандвахтѣ въ Еникалѣ и повторяемыми на мачтахъ у таможни и Еникольскаго маяка (*означить сигналы*).

6) По проводѣ судна, шкиперъ росписывается въ книжкѣ лоцмана, что проведенъ благополучно или нѣтъ и выдаетъ лоцману за своею подписью одинъ изъ купоновъ А (*показать цвѣтъ бумаги*) за проводъ въ Азовское море, или В (*показать цвѣтъ бумаги*) за проводъ.

7) Если шкиперъ имѣетъ поводъ жаловаться на лоцмана, то при выдачѣ купона означаетъ на оборотѣ, за что именно. По этой жалобѣ удерживается, предварительно, слѣдующая лоцману плата. Кромѣ того шкиперъ приноситъ жалобу по прибытіи въ портъ или записываетъ ее въ книгу, которая должна быть для этой цѣли въ Еникольской брандвахтѣ, или же можетъ подать жалобу, чрезъ консульскаго агента своего отечества, въ первомъ вообще портѣ, въ которомъ шкиперъ пристанетъ, по входѣ въ Азовское море, или по выходѣ изъ онаго; жалобы эти должны быть препровождаемы консульскими агентами, во всякомъ случаѣ, къ мѣстному начальству г. Керчь-Еникола, на разсмотрѣніе и дальнѣйшее распоряженіе, о которомъ, въ свое время, будетъ извѣщаемъ консульскій агентъ, для объявленія шкиперу, принесшему жалобу.

8) За всякое продержаніе лоцмана долѣе нужнаго времени, или за предѣлами лоцманскими, шкиперъ платитъ ему полную его три рубли, если время менѣе сутокъ, и по три рубли за каждыя слѣдующія сутки.

9) Съ лоцмана за всякій напрасный ущербъ судну, кромѣ штрафа, взыскивается сумма, соотвѣтствующая убытку, въ пользу шкипера или хозяина судна.

10) Квитанцію карантиннаго правленія во взысканіи лоцманскихъ денегъ, шкиперъ имѣетъ предъявить по требованію властей, подъ опасеніемъ штрафа семидесяти пяти рублей.

А. 7) Если шкиперъ имѣетъ поводъ жаловаться на лоцмана, то при выдачѣ купона означаетъ, на оборотѣ, за что именно. По этой жалобѣ удерживается предварительно слѣдующая лоцману плата. Кромѣ того шкиперъ приноситъ жалобу по прибытіи въ портъ или записываетъ ее въ книгу, которая должна быть для этой цѣли въ Еникольской военной брандвахтѣ, или же можетъ подать жалобу, чрезъ консульскаго агента своего отечества, въ первомъ вообще портѣ, въ которомъ шкиперъ пристанетъ, по входѣ въ Азовское море, или по выходѣ изъ онаго; жалобы эти должны быть препровождаемы консульскими агентами, во всякомъ случаѣ, къ мѣстному начальству г. Керчь-Еникола, на разсмотрѣніе и дальнѣйшее распоряженіе, о которомъ, въ свое время, будетъ извѣщаемъ консульскій агентъ, для объявленія шкиперу принесшему жалобу. (нація судна) „ „ мачтовое судно (имя судна) въ (число) тоннъ, изъ (портъ, откуда прибылъ) въ (куда идетъ) прошло чрезъ Еникольскій проливъ въ Азовское море благополучно, въ вѣдѣніи лоцмана (имя и фамилія), кому за проводку слѣдуетъ полу-

чить изъ карантиннаго правленія четыре рубля, углубленіе (: —) (—
„ „ дня 18 года.
Шкиперъ (подпись)

Имѣю слѣдующія жалобы:

1)
2)
3)
Шкиперъ (подпись)

В. 7) Если шкиперъ имѣетъ поводъ жаловаться на лоцмана, то при выдачѣ купона означаетъ, на оборотѣ, за что именно. По этой жалобѣ удерживается, предварительно, слѣдующая лоцману плата. Кромѣ того шкиперъ приноситъ жалобу по прибытіи въ портъ или записываетъ ее въ книгу, которая должна быть для этой цѣли на Еникольской военной брандвахтѣ, или же можетъ подать, чрезъ консульскаго агента своего отечества, въ первомъ вообще портѣ, въ которомъ шкиперъ пристанетъ по входѣ въ Азовское море, или по выходѣ изъ онаго; жалобы эти должны быть препровождаемы консульскими агентами, во всякомъ случаѣ, къ мѣстному начальству г. Керчь-Еникале, на разсмотрѣніе и дальнѣйшее распоряженіе, о которомъ, въ свое время, будетъ извѣщаемъ консульскій агентъ, для объявленія шкиперу, принесшему жалобу.

(нація судна) „ „ мачтовое судно (имя судна) въ (число) тоновъ, изъ (портъ, откуда идетъ) въ (куда идетъ) прошло чрезъ Еникольскій противъ изъ Азовскаго моря благополучно, въ вѣдѣніи лоцмана (имя и фамилія), коему за проводку слѣдуетъ получить изъ карантиннаго правленія четыре рубля, углубленіе (: —) (: —) дня 18 года.
Шкиперъ (подпись)

Имѣю слѣдующія жалобы:

1)
2)
3)
Шкиперъ (подпись)

Приложеніе къ статьѣ 1215 (примѣч. 6).

Положеніе объ Ингодинскихъ и Шилкинскихъ лоцманахъ въ Забайкальской области Восточной Сибири.

I. Учрежденіе лоцмановъ.

1. На протяженіи рѣкъ Ингоды и Шилки, отъ г. Читы до крѣпости Горбиченской въ Забайкальской области, учреждаются слѣдующія лоцманскія станціи: городъ Чита, селеніе Александровское 45 верстъ, станица Туриноповоротная 41 верста, станица Кайдаловская 35 верстъ, селеніе Князебереговое 24 версты, станицы: Галкинская 27 верстъ, Размахинская 24 версты, Городищенская 31 верста, Мирсановская 28 верстъ, Саватеева 28 версты, Бянкино 32 версты, Срѣтенская 62

верстъ, Шилкинскій заводъ 91½ версты; крѣпость Гербичинская 69½ верстъ и Устьстрѣлка 167½ верстъ. На всѣхъ сихъ станціяхъ полагается имѣть сто шестьдесятъ пять лоцмановъ; число же лоцмановъ на каждой станціи ограничивается мѣрою дѣйствительной потребности съ утвержденія генералъ-губернатора Восточной Сибири.

Примѣчаніе. Генералъ-губернатору предоставляется также увеличивать сіе число лоцмановъ въ случаѣ настоятельной въ томъ необходости.

9. Желающій поступить въ лоцмана обязанъ представить дозволительное свидѣтельство общества, къ которому онъ принадлежитъ, и удостовѣреніе мѣстнаго начальства въ знаніи своего дѣла.

8. Лоцманскія станціи и лоцмана находятся, впредь до уставленія особаго судоходнаго начальства, смотря по подвѣдомственности станцій; начальства сіи дѣйствуютъ, или непосредственно, или же чрезъ подчиненныхъ имъ сельскихъ старшинъ въ селеніяхъ и старшихъ лоцмановъ въ станицахъ.

4. Всѣмъ лоцманамъ ведутся списки по нумерамъ; списки эти должны находиться у подлежащаго мѣстнаго начальства, у сельскаго же или станичнаго начальства имѣются списки лоцманамъ, состоящимъ при той деревнѣ или станицѣ.

5. Лоцмана проводятъ суда и паромы по очередному своему списку, получая за сіе плату по таксѣ, утвержденной генералъ-губернаторомъ Восточной Сибири.

6. Для отличія отъ судорабочихъ, лоцманамъ выдаются металлическія бляхи, для ношенія на груди, съ буквами: И. Л., или Ш. Л., т. е. Ингодинскій или Шилкинскій лоцманъ, съ нумеромъ, подъ которымъ онъ записанъ.

II. Обязанности лоцмановъ.

7. Лоцмана обязаны отчетливо знать свой участокъ рѣки, фарватеръ, берега, всѣ измѣненія русла рѣки и ея глубину во всякое время.

8. На обязанности же лоцмановъ лежитъ указаніе всѣхъ во всѣхъ опасныхъ мѣстахъ своего участка внизъ по теченію, а также указаніе мѣстъ для вбитія причальныхъ столбовъ у станцій.

9. Во все время навигаціи, отъ вскрытія рѣки отъ льда до окончанія всѣхъ сплавовъ, лоцмана имѣютъ мѣсто пребыванія при той станціи изъ которой приписаны, и никакихъ отлучекъ изъ селенія, кромѣ какъ по исполненію своихъ обязанностей, дѣлать не могутъ, безъ разрѣшенія мѣстнаго земскаго или казачьяго начальства. Отлучки ихъ по службѣ производятся съ вѣдома сельскаго и станичнаго начальства.

10. Съ прибывшимъ судна изъ станціи очередной лоцманъ, по наряду сельскаго старшины и старшаго лоцмана, безпрекословно отправляется на баржу и ведетъ ее за плату по таксѣ. Очередь въ этомъ случаѣ ведется отъ № 1-го по порядку, за исключеніемъ отсутствующихъ.

11. Принявъ судно, баржу или паромъ лоцманъ обязанъ вести ихъ не далѣе одной установленной станціи, и не дѣлая никакихъ напрас-

ныхъ промедленій, старается доставить ихъ до мѣста въ возможно кратчайшій срокъ, а самъ немедленно возвращается сухимъ путемъ на свою станцію.

12. Лоцмана обязаны вести ввѣренные имъ судна, барки и пароми со всевозможною осторожностью, тщательно избѣгая мелей и опасныхъ мѣстъ, и если на пути окажется необходимымъ частное облегченіе груза, то они наблюдаютъ, чтобы разгрузка производилась не въ самомъ фарватерѣ, дабы не затруднить слѣдованіе другихъ судовъ. Сверхъ того лоцмана обязаны не допускать перетаскиванія судовъ и барокъ чрезъ отмели. Напротивъ того, лоцманъ долженъ при излишней осадкѣ судовъ настоять на облегченіи груза на баркѣ. Осадка судовъ для каждой станціи должна быть опредѣлена мѣстнымъ начальствомъ, сообразно времени года.

13. Въ случаѣ опасности или несчастія, лоцманъ не можетъ оставить ввѣреннаго ему судна или паромовъ до принятія всѣхъ возможныхъ мѣръ къ спасенію или сохраненію людей, груза и самого судна, или паромовъ.

14. Тѣ же обязанности лежатъ на лоцманахъ при слѣдованіи паровыхъ судовъ противу теченія.

15. Не возбраняется одному лоцману брать для провода по р. Ингодѣ до двухъ и по р. Шилкѣ до пяти баровъ или судовъ съ отвѣтственностью за каждую изъ нихъ; но при проходѣ паромовъ каждый лоцманъ беретъ для провода на р. Ингодѣ не менѣе трехъ и на р. Шилкѣ не менѣе пяти паромовъ, въ тѣхъ видахъ, что пароми идутъ безопаснѣе и легче, чѣмъ барки, и что можетъ случиться недостатокъ въ лоцманахъ, если паромовъ идетъ много.

16. Съ окончаніемъ навигаціи и до наступленія новой, лоцмана дѣлаются совершенно свободными относительно своего мѣста пребыванія и рода занятій. Вообще же лоцмана, кромѣ препровожденія судовъ, барокъ и паромовъ, а также указанія постановки вѣхъ на водѣ, никакими работами не обязаны, а въ случаѣ производства какихъ либо работъ по улучшенію фарватера могутъ быть призываемы на короткое время только какъ свѣдущіе люди для указанія мѣстностей.

III. Отвѣтственность лоцмановъ.

17. Лоцмана, признанные виновными въ нарушеніи своихъ обязанностей, подлежатъ отвѣтственности на основаніи уложенія о наказаніяхъ ст. 1088 и ст. 79 уст. о нак. налаг. мир. суд. Взысканія по маловажнымъ проступкамъ производятся съ лоцмановъ земскою или казачьею полиціею, смотря подвѣдомственности лоцманской станціи. Если же судохозяинъ или распорядитель судна, барки или паромовъ вступитъ съ лоцманомъ въ договоръ, согласный съ настоящими правилами, и при неисполненіи лоцманомъ своихъ обязанностей причиненъ будетъ судохозяину ущербъ или убытокъ, то лоцманъ, сверхъ вышеизложеннаго взысканія, подвергается еще и отвѣтственности по иску судохозяина или распорядителя въ подлежащемъ судебномъ мѣстѣ, впредь до измѣненія особой судоходной расправы.

IV. Права лоцмановъ.

18. Лоцмана пользуются слѣдующими правами: а) казаки освобождаются лично отъ исправленія всѣхъ натуральныхъ повинностей во время навигаціи, и отъ службы полевой и внутренней по войску и отъ взиманія съ нихъ трехъ-рублеваго сбора въ доходъ войска во все время лоцманской службы; б) крестьяне освобождаются съ дѣтьми отъ всѣхъ натуральныхъ повинностей во время навигаціи, и сверхъ того, они сами и дѣти ихъ могутъ по желанію отправлять рекрутскую повинность деньгами; в) тунгусы освобождаются съ дѣтьми отъ всѣхъ натуральныхъ повинностей во время навигаціи.

19. Личность лоцмана на баркѣ, суднѣ или паромѣ неприкосновенна; по предмету веденія судна ему никто не можетъ дѣлать указаній, и лоцманъ можетъ быть взятъ подъ стражу только мѣстною полиціею въ случаяхъ, указанныхъ статьею 292 устава путей сообщенія.

20. Если барка или судно по глубинѣ осадки въ водѣ не соотвѣтствуетъ глубинѣ фарватера, то лоцманъ не только въ правѣ, но находится въ обязанности ее не брать или до соотвѣтственнаго возвышенія воды, или же облегченія барки отъ груза. Споры въ этомъ случаѣ разрѣшаются мѣстнымъ начальствомъ.

21. Лоцманъ не во время навигаціи можетъ оставлять службу; но чтобы воспользоваться лоцманскими правами и по отставкѣ, онъ обязанъ прослужить двадцать лѣтъ въ этомъ званіи, послѣ чего лично получаетъ эти права на всю жизнь. Дѣти же лоцмана, по выходѣ его изъ этого званія, за прослуженіемъ двадцати лѣтъ, отправляютъ натуральныя повинности наравнѣ съ прочими крестьянами и инородцами.

22. Срокъ двадцатилѣтней выслуги къ пріобрѣтенію выше упомянутыхъ правъ можетъ быть сокращенъ, по усмотрѣнію главнаго начальства, если лоцманъ, вслѣдствіе увѣчій или неизлечимыхъ болѣзней, пріобрѣтенныхъ на службѣ, таковой продолжать будетъ не въ состояніи.

V. Награды.

23. Независимо отъ привилегій за ревностную службу, засвидѣтельствованную начальствомъ, лоцмана за отличіе по должности могутъ быть награждены по представленію начальства кафтанами съ позументами серебрянными и золотыми, а равно и деньгами не болѣе ста сорока двухъ рублей восьмидесяти шести копѣекъ (когда найдутся на то источники), смотря по достоинству, предоставляя выборъ сихъ наградъ генералъ-губернатору Восточной Сибири.

Приложеніе къ статьѣ 1215 (примѣч. 7).

Устава кронштадтскаго лоцманскаго цеха.

Отд. I.—Объ учрежденіи лоцманскаго цеха вообще.

1. Лоцманскій цехъ въ Кронштадтѣ учреждается съ цѣлію проводки коммерческихъ судовъ и пароходовъ всѣхъ націй отъ Толбухина мая-

ка до кронштадской гавани на больмой, малый и восточный рейды, въ С.-Петербургъ до вѣхъ большаго невскаго фарватера, смотря по желанію шкиперовъ, и для вывода судовъ изъ Кронштадта за Толбухинъ маякъ.

2. Для снабженія коммерческихъ судовъ лоцманами, одна часть ихъ должна находиться на станціи у внутренней брандвахты, на особо устроенномъ суднѣ, съ надлежащими приспособленіями, или же на самой внутренней брандвахтѣ, а другая станція на Толбухиномъ и Лондонскъ плавучихъ маякахъ; сверхъ того, лоцмана должны находиться на лоцманскомъ ботѣ, обязанномъ во время всей навигаціи крейсировать для встрѣчи судовъ, по W-ю сторону означенныхъ маяковъ.

3. Кронштадтскій лоцманскій цехъ долженъ состоять не менѣе, какъ изъ 30 человѣкъ лоцмановъ, одного лоцъ-командира и его помощника (кромѣ того при цехѣ должно быть 15 учениковъ, опредѣляемыхъ преимущественно изъ кронштадтскаго цеха вольныхъ матросовъ).

Примѣчаніе. Приходящихъ въ портъ судовъ ежегодно бываетъ среднимъ числомъ до 2000, столько же и отходящихъ; полагая среднее число коммуникаціонныхъ дней до 200 въ лѣто, отходящихъ и приходящихъ судовъ ежедневно можно положить до 20 и болѣе, а потому, судя по этой цифрѣ, полагается необходимымъ имѣть не менѣе 30 человѣкъ лоцмановъ.

4. Лоцманы, занимаясь проводкою судовъ, вмѣстѣ съ тѣмъ принимаютъ на себя обязанность оберегать морскіе знаки, поставленные для обозначенія мелей и фарватера, и вообще охранять всѣ наружные знаки, существующіе для безопаснаго плаванія по кронштадтскимъ рейдамъ, и въ этомъ отношеніи начальникъ гидрографической части въ Кронштадтѣ, имѣетъ непосредственное наблюденіе за дѣйствіями лоцманскаго цеха и даетъ надлежащія ему наставленія.

5. Постановка предостерегательныхъ морскихъ знаковъ на рейдахъ и снятіе ихъ должны производиться прежнимъ порядкомъ отъ порта, но при работахъ этихъ, для ознакомленія, должны участвовать и лоцманы.

6. Всѣ приходящія къ кронштадтскому порту и отходящія отъ него мореходныя, коммерческія суда обязаны брать лоцмановъ и производить имъ за это установленную плату; сія должна производиться и тогда, если бы корабль не пожелалъ имѣть лоцмана; рѣчныя и приморскія прибрежныя суда не обязаны брать лоцмановъ.

7. На основаніи 6 статьи, коммерческія суда платятъ за проводку судовъ между меридіаномъ Лондонскаго маяка и Кронштадтомъ, въ одинъ конецъ: парусныя и паровыя по 70 коп., съ англійскаго фута углубленія ихъ. Желающіе могутъ брать лоцмана для проводки судовъ изъ Кронштадта въ С.-Петербургъ, и тогда платятъ по 1 руб. 20 коп. съ фута и 30 коп. для обратнаго перевода лоцмана въ Кронштадтъ.

8. Лоцманскій цехъ подчиняется непосредственному вѣдѣнію лоцъ-командира, и, состоя подъ ближайшимъ его надзоромъ, въ то же время, въ отношеніи спеціальности своей и вообще по всѣмъ предметамъ, въ уставѣ указаннымъ, подчиненъ непосредственному распоряженію

главнаго командира кронштадтскаго порта. Въ общемъ же порядкѣ гражданской подчиненности, всѣ члены цеха, въ отношеніи правъ личныхъ и преступленій уголовныхъ, подлежатъ мѣстнымъ гражданскимъ управленіямъ и уголовнымъ судамъ.

9. Лоцъ-командиръ, въ отношеніи разстановки судовъ на рейдахъ и проводки ихъ въ гавань, подчиняется требованіямъ командира внутренней бригады.

Отд. II.—О поступленіи въ лоцманскій цехъ; права и обязанности членовъ онаго.

10. Въ лоцманскій цехъ могутъ быть принимаемы одни только русскіе подданные всѣхъ вѣроисповѣданій (кромѣ еврейскаго).

11. Желающій поступить въ лоцманскій цехъ представляетъ лоцъ-командиру надлежащіе документы въ томъ, что онъ: а) русскій подданный и свободнаго состоянія, или уволенный отъ общества податныхъ сословій; б) крѣпкаго тѣлосложенія и неодержимъ никакою хроническою болѣзнію, и в) хорошаго поведенія.

12. Принимаемые въ лоцманы должны имѣть всѣ нужныя для этой обязанности познанія, въ чемъ и испытываются лоцъ-командиромъ, на котораго возлагается вся отвѣтственность по сему предмету.

13. По зачисленіи лоцмановъ въ цехъ, они должны быть приводимы къ присягѣ въ присутствіи ремесленной управы, по формѣ, установленной для лицъ, поступающихъ на правительственную службу.

14. Лоцманы, въ поощреніе ихъ дѣятельности и хорошаго поведенія, могутъ быть, по усмотрѣнію лоцъ-командира, раздѣлены на 1 и 2 разряды; 1 разрядъ ихъ долженъ имѣть преимущество въ полученіи денежнаго содержанія противъ 2 разряда. Лоцъ-командиръ имѣетъ право провинившихся перемѣщать, въ видѣ наказанія, изъ 1 разряда обратно въ 2.

15. Лоцъ-командиръ и помощникъ его опредѣляются на сіи должности съ утвержденія главнаго командира кронштадтскаго порта; состоя по сихъ званіяхъ, они пользуются личными правами, первый по 8 классу, а второй по 9 классу должностей устава о службѣ гражданской, а равно и увольненіе ихъ отъ занимаемыхъ должностей, по собственному ихъ желанію, или за нарушеніе обязанностей, непосредственно зависитъ отъ усмотрѣнія главнаго командира.

16. Всѣ жалобы лоцмановъ и другихъ лицъ на лоцъ-командира и его помощника поступаютъ къ главному командиру кронштадтскаго порта.

17. Помощникъ лоцъ-командира и всѣ члены цеха, за преступленія свои, если они не будутъ состоять въ военныхъ чинахъ, подлежатъ уголовнымъ судамъ гражданскимъ, но кромѣ тѣхъ упущеній или проступковъ, о коихъ упоминается въ семъ уставѣ, за которые они подвергаются взысканію по прямому распоряженію главнаго командира кронштадтскаго порта, или по усмотрѣнію лоцъ-командира, судя по власти, ему предоставленной.

18. Лоцъ-командиръ, которому предоставляется, по его усмотрѣнію, избирать въ лоцманы лицъ способныхъ и знающихъ это дѣло,

имѣетъ право опредѣлять лишь въ томъ и утверждать ихъ цѣны, по своему усмотрѣнію; онъ можетъ штрафовать ихъ за нерадѣніе по службѣ, самовольныя отлучки и за пьянство, за каждый подобный случай до трехъ рублей съ каждаго и арестомъ до трехъ недѣль; другимъ же ряда проступки и преступленія лоцмановъ подлежатъ уголовному суду, на общемъ основаніи, какъ и другихъ лицъ свободныхъ состояній.

19. Лоцъ-командиръ обязывается отдавать ежегодно, по окончаніи навигаціи, главному командиру полный отчетъ о дѣйствіяхъ по лоцманской части, о приходѣ и расходѣ денежныхъ капиталовъ цеха, равно и объ имуществѣ, принадлежащемъ цеху; для чего выдаются ему въ началѣ каждаго года, приходо-расходныя, денежныя и матеріальныя, шнуровыя книги, которыя и должны возвращаться, гдѣ указано будетъ главнымъ командиромъ.

20. Денежныя суммы и матеріалы ежемѣсячно свидѣтельствуются лоцъ-командиромъ, его помощникомъ и двумя лоцманами, дѣлая каждый разъ надлежащія засвидѣтельствованія въ книгахъ, или особые акты о состояніи тѣхъ предметовъ.

21. Денежныя суммы хранятся въ конторѣ лоцъ-командира за замкомъ и печатями его и помощника; на нихъ же лежитъ обязанность наблюденія за сохраненіемъ и цѣлостію недвижимаго и движимаго имущества, принадлежащаго цеху.

22. Лоцъ-командиръ, или, по приказанію его, помощникъ распредѣляютъ по станціямъ лоцмановъ и вообще опредѣляютъ имъ обязанности, наблюдая за ихъ дѣйствіями; вообще, они прямые отвѣтчики въ неправильномъ распредѣленіи лоцмановъ, въ замедленіи снабженія судовъ лоцманами и по всѣмъ дѣйствіямъ лоцманской части; лоцманы же, во всемъ, относящемся до ихъ обязанностей по сему уставу, повинуются безпрекословно приказаніямъ лоцъ-командира и помощника его.

23. При лоцъ-командирѣ для письмопроизводства состоитъ писарь съ жалованьемъ, въ количествѣ, опредѣленномъ по усмотрѣнію лоцъ-командира, и сообразно его трудамъ и денежнымъ средствамъ цѣха, каждый разъ опредѣляется сообразныя суммы лоцъ-командиру и помощнику его на канцелярскіе расходы.

24. Лоцъ-командиръ получаетъ приказанія или прямо отъ главнаго командира, чрезъ штабъ его, или же чрезъ командира внутренней бранд-вахты.

25. Лоцъ-командиръ и помощникъ его, каждый особо, ведутъ ежедневные журналы, въ которые ежедневно должны вносить силу и направленіе вѣтровъ, состояніе атмосферы, свѣдѣнія о приходящихъ и отходящихъ судахъ и всѣ случающіяся на рейдахъ особыя обстоятельства, относящіяся до коммерческихъ судовъ; въ журналы эти вносятся и жалобы шкиперовъ коммерческихъ судовъ на лоцмановъ и обратно самихъ послѣднихъ на шкиперовъ. Журналы должны также предъявляться на разсмотрѣніе, по окончаніи навигаціи, главному командиру кронштадтскаго порта.

26. Лоцъ-командиръ обязанъ постоянно наблюдать за положеніемъ на своихъ мѣстахъ бакеновъ на фарватерахъ, доносить точнымъ же

порту, въ случаѣ, если бы сами эти были снесены или уничтожены, принимая мѣры, до постановки знаковъ, къ обозначенію опасности мѣстъ инымъ способомъ.

27. Въ случаѣ крушенія судовъ на рейдахъ или же за Толбухинымъ маякомъ, лоцманы, не смотря ни на какую опасность для себя, обязаны немедленно подавать помощь, имѣя для сего спасительные лодки и всѣ современныя къ тому принадлежности, и въ то же время должны давать знать на рейдъ военнымъ судамъ.

Примѣчаніе 1. О подвигахъ, оказываемыхъ лоцманами въ случаяхъ, упомянутыхъ въ сей статьѣ, лоцъ-командиръ обязанъ не отлагательно доносить главному командиру.

Примѣчаніе 2. Лоцманъ, который получивъ сигналъ о томъ, что судно находится въ опасности или самъ увидѣвъ опасность, оному угрожающую, не подаетъ ему тогда помощи, имѣя къ тому возможность, подвергается наказанію, опредѣленному въ статьѣ 1256 уложенія о наказаніяхъ, изд. 1866 г., по рѣшенію подлежащаго судебнаго мѣста.

28. Лоцъ-командиръ въ свободное время для лоцмановъ, когда не предвидится требованія ихъ для проводки судовъ, долженъ дѣлать лоцманамъ испытаніе во всѣхъ отношеніяхъ ихъ служебной обязанности.

Отд. III.—Особыя обязанности лоцъ-командира, его помощниковъ и лоцмановъ.

29. Лоцманы свободны отъ всякихъ повинностей и рекрутства, пока состоятъ въ томъ званіи; впрочемъ выслужившіе въ обществѣ пятнадцать лѣтъ, или получившіе при занятіяхъ своихъ увѣчья, лишающія ихъ возможности работать, избавляются и послѣ выхода изъ общества отъ всякихъ податей.

30. Согласно съ статьею 1225 устава торговаго, каждый лоцманъ обязанъ при входѣ на судно предъявить корабельщику печатный бланкетъ, въ которомъ корабельщикъ долженъ вѣрно и точно означить, прописью, сколько футовъ и дюймовъ судно его сидитъ въ водѣ и сколько имѣетъ ласть или тоннъ вмѣстительности; корабельщикъ отмѣчаетъ въ томъ же самомъ бланкетѣ о поведеніи лоцмана во время проводки судна и скрѣпляетъ бланкетъ своею подписью.

31. Согласно статьѣ 1226 устава торговаго, лоцманъ долженъ принять у себя вышеупомянутый бланкетъ, пока судно благополучно придетъ къ мѣсту и станетъ на якорь; затѣмъ повѣрить бланкетъ съ корабельными марками и донести словесно о приводѣ или выводѣ судна лоцманской конторѣ во всей подробности.

32. Въ случаѣ, если корабельщикъ, спустя часъ по прибытіи лоцмана на судно, не снимется съ якоря, не имѣя на то уважительныхъ причинъ, лоцманъ обязанъ оставить судно и явиться, для объясненія о томъ, въ контору.

33. Если судно, принятое лоцманомъ на его отвѣтственность, набѣжитъ на камень, на мель или на берегъ, то о семъ производится послѣ-

доходе законнымъ порядкомъ, указаннымъ въ торговомъ уставѣ, по примѣру изслѣдованій о случаяхъ столкновенія судовъ; если же слѣдствіемъ откроется, что сіе произошло отъ небрежности или неосторожности лоцмана, то онъ, сверхъ лишенія платы за проводъ судна, подвергается въ высшей мѣрѣ взысканіямъ, означеннымъ въ статьяхъ 1255 и 1261 уложенія о наказаніяхъ, изд. 1866 г.

34. Если же по слѣдствію и произведенному суду будетъ доказано, что гибель судна или товара послѣдовала отъ распоряженій лоцмана, предпринятыхъ умышленно имъ къ тому предпринятыхъ, то, сверхъ означеннаго въ предыдущей статьѣ взысканія, которому подлежитъ лоцманъ, подвергшій гибели судно или товаръ, все лоцманское общество, включая и лоцъ-командира и его помощника, отвѣчаютъ за всѣ могущіе произойти отъ распоряженій сочлена ихъ убытки, съ употребленіемъ на сіе особаго капитала, на сей предметъ предназначеннаго, а за недостаткомъ его и всего своего содержанія и имущества.

35. Если лоцманъ при входѣ въ портъ, или выходѣ изъ онаго, посадитъ судно на мель, или повредитъ онымъ пристань или же причинитъ другое какое либо несчастіе, то по возвращеніи своемъ онъ обязанъ самъ донести о томъ лоцъ-командиру, подъ опасеніемъ взысканія трехъ рублей даже и въ такомъ случаѣ, когда не будетъ на то принесена жалоба и хотя бы корабельщикъ далъ ему одобрительное свидѣтельство.

36. Если лоцманъ откажется вести судно, не смотря на приказанія лоцъ-командира или помѣщика его, то онъ удаляется отъ должности, и объ исключеніи его изъ цеха должно быть представлено главному командиру.

37. Лоцманы обязаны поставить принятыя ими суда на якоря или оцвартовить оныя, гдѣ слѣдуетъ, по приказанію лоцъ-командира. Въ случаѣ сопротивленія со стороны корабельщика, лоцманъ долженъ оставить судно и донести о томъ лоцъ-командиру.

38. Лоцманы обязаны ставить приходящія суда на якорь не близко къ нагружаемымъ кораблямъ, дабы каждое судно, поднимающее лоцманскій флагъ, могло отходить безъ остановки.

39. Лоцманъ, оставившій провожаемое имъ судно, прежде чѣмъ оно достигнетъ того мѣста, до котораго онъ былъ обязанъ то судно провести, подвергается наказанію, опредѣленному въ статьѣ 70 устава о наказаніяхъ, налагаемыхъ мировыми судьями.

40. Если лоцманъ замѣтитъ, или узнаетъ, корабельщикъ выбрасываетъ балласт не въ назначенномъ для того мѣстѣ, то онъ обязанъ немедленно донести о томъ до свѣдѣнія главнаго командира кронштадтскаго порта.

41. Если судно, на которомъ находится лоцманъ, по случаю противнаго вѣтра, принуждено оставаться подъ парусами и лавировать, или если суда, стоящія на якорѣ на рейдѣ, для окончательной нагрузки или разгрузки, пожелаютъ при семъ имѣть лоцмана, то за такую особую службу лоцманъ, кромѣ указанной платы, получаетъ съ корабельщика по одному рублю въ день, сверхъ прокормленія.

42. Во все продолженіе навигаціи, всѣ лоцманы носятъ синюю куртку, такового же цвѣта нижнее платье и круглую коханную шляпу, въ

которой прикрѣпленъ спереди бѣлый металлическій бляхи К. Л., и кромѣ того носить на воротникѣ куртки знаки, имѣющіе видъ якоря. Лоцъ-командиръ наблюдаетъ, чтобы лоцманы, во время исправленія ими служебныхъ обязанностей, всегда носили сіи знаки. За нарушеніе сего правила, съ виновнаго взыскивается каждый разъ по одному рублю.

43. Если лоцманъ получилъ на службѣ увѣчья, и вслѣдствіе того лишится возможности исправлять впредь свою должность, то лоцъ-командиръ обязанъ донести о томъ главному командиру кронштадтскаго порта, который распоряжается освидѣтельствованіемъ лоцмана врачей городскихъ и затѣмъ опредѣляетъ, имѣетъ ли сей лоцманъ право на полученіе пенсіи изъ назначенныхъ на то способовъ цехъ и подлежитъ ли освобожденію отъ государственныхъ податей и повинностей.

44. Послѣ смерти лоцмана назначается пенсія его вдовѣ по смерть ея или до замужества; размѣръ этой пенсіи опредѣляется, судя по средствамъ цеховой казны и по рѣшенію всѣхъ членовъ цеха, большинствомъ голосовъ ихъ.

45. Лоцманы пользуются отъ болѣзней безплатно въ кронштадтскомъ морскомъ госпиталѣ и на сей предметъ обязаны взносомъ деньгами по 7½ коп., въ мѣсяцъ, съ каждаго лица. Въ случаѣ болѣзни лоцмана, если окажется, что онъ, или семейство его, по бѣдности или одиночеству, нуждается въ призрѣніи и помощи, то лоцъ-командиръ долженъ озаботиться объ оказаніи ему надлежащаго попеченія и денежнаго пособія изъ цеховой кассы, размѣръ котораго опредѣляется на основаніи 44 статьи.

46. Ежедневная служба лоцмановъ продолжается отъ восхода до заката солнца. Посему, проводъ судовъ ранѣе восхода солнца обыкновенно не допускается. Но если на то дано лоцъ-командиромъ особое приказаніе, то лоцманы обязаны неведленно исполнить оное, получивъ отъ корабельщика за проводъ не выше двойной платы.

47. Лоцманамъ воспрещается удаляться отъ палубы безъ особаго на то позволенія отъ лоцъ-командира или помощника его. За самовольную отлучку виновный подлежитъ: въ первый разъ денежному взысканію въ пять рублей, въ пользу цеховой кассы; во второй разъ, такому же взысканію вдвое: а въ третій разъ, исключенію изъ цеха.

48. Лоцманамъ равномѣрно воспрещается, даже и по закрытіи судоходства, удаляться изъ города, безъ разрѣшенія лоцъ-командира, или въ его отсутствіи, помощника его, безъ полученія отъ лоцъ-командира формальнаго отпуска; виновные въ самовольной отлучкѣ подвергаются взысканіямъ, въ статьѣ 47 опредѣленнымъ.

49. Лоцманъ, который будетъ требовать себѣ съ корабельщика какой либо платы, закономъ неустановленной, подвергается въ первый разъ взысканію въ пользу цеховой кассы, равному причитающейся за провожаемаго имъ судна проводной по такси платѣ; а во второй разъ, на томъ же самомъ основаніи, взысканію вдвое противъ проводной платы. Если же лоцманъ, требуя заранѣе какой либо платы съ корабельщика, будетъ, въ случаѣ несогласія его, подъ ничтожными предлогами, отказываться провожать судно, то онъ подвергается въ первый

разъ взысканію въ пользу цеховой кассы, равному причитающейся съ того судна проводной платѣ, воспрещенію провожать суда въ продолженіе шести мѣсяцевъ и лишенію за сіе время участія въ раздѣлѣ лоцманскихъ сборовъ; во второй же разъ аресту отъ семи дней до трехъ недѣль и исключенію изъ цеха. Но когда означенный отказъ причинитъ кораблю и экипажу его гибель, то лоцманъ подвергается взысканію по статьѣ 1256 уложенія о наказаніяхъ, изд. 1866 г.

50. Лоцманъ, который во время провожанія имъ корабля будетъ пьянъ, или сдѣлаетъ грубость корабельщику, подвергается за сіе взысканіямъ, опредѣленнымъ въ статьѣ 79 устава о наказаніяхъ, налагаемыхъ мировыми судьями.

51. Лоцманъ, взойдя на ввѣренное ему судно для вывода его въ море, обязанъ также поднять національный флагъ того судна и не дозволять спускать сей флагъ до тѣхъ поръ, пока, по прибытіи судна до мѣста назначенія, самъ не оставитъ онаго.

52. Каждый корабельщикъ невѣрно объявившій углубленіе своего судна, или число ластъ вмѣстительности, подлежитъ за то денежному взысканію, составляющему вдвое противъ причитающагося съ того судна, по установленной таксѣ, лоцманскаго сбора.

53. Жалобы на оказанную лоцманами злонамѣренность или нарушеніе ими лежащихъ на нихъ обязанностей, должны быть приносимы корабельщиками, или ихъ корреспондентами, лоцъ-командиру, который, съ своей стороны, обязанъ немедленно озаботиться производствомъ строжайшаго предварительнаго изслѣдованія и донести объ оказавшемся по изслѣдованію главному командиру, на дальнѣйшее усмотрѣніе и опредѣленіе его въ тѣхъ случаяхъ, когда взысканіе съ виновнаго превышало бы власть лоцъ-командира.

54. Корабельщикъ, желающій отплыть въ море рано утромъ, до наступленія того времени, когда лоцъ-командиръ обязанъ находиться на службѣ, долженъ сообщить ему о томъ наканунѣ и просить о нарядѣ лоцмана. Лоцъ-командиръ, съ своей стороны, распоряжается нарядомъ лоцмана и даетъ ему приказаніе явиться на судно въ указанный часъ. При семъ должно быть отмѣчено въ подлежащемъ журналѣ требованіе корабельщика о командированіи къ нему лоцмана.

55. Если корабельщикъ пожелаетъ отправиться въ море, не смотря на предупрежденіе лоцмана объ угрожающей при томъ опасности, то рѣшеніе спора предоставляется лоцъ-командиру.

56. Если же лоцъ-командиръ, въ такомъ случаѣ, признаетъ мнѣніе лоцмана правильнымъ и не разрѣшитъ вывода судна въ море или на рейдъ по желанію корабельщика, то сей послѣдній можетъ принести на то жалобу главному командиру кронштадтскаго порта.

57. Корабельщикъ обязанъ безпрекословно поставить свое судно на якорь, или ошвартовать его въ томъ мѣстѣ, которое ему для сего указано лоцманомъ, по приказанію лоцъ-командира; корабельщикъ, въ случаѣ сопротивленія, подлежитъ денежному взысканію въ двадцать рублей, въ пользу цеховой кассы.

58. Лоцъ-командиръ не прежде можетъ назначить лоцмана для провожанія судна, отходящаго отъ порта, какъ по предъявленіи корабель-

щикомъ узаконеннаго таможеннаго паспорта и разрѣшенія командира внутренней брандвахты. Въ противномъ случаѣ, если ушедшій корабельщикъ уклонился чрезъ то отъ взноса какихъ либо сборовъ, или отъ произведенія какихъ либо иныхъ платежей, ко взысканію съ него слѣдовавшихъ, тѣ и другіе взыскиваются съ лоцъ-командира.

59. Лоцъ-командиръ обязанъ послѣ сильной бури и вообще еженедѣльно, не менѣе одного раза, лично или чрезъ посредство своего помощника, осматривать фарватеръ, дабы сообразно съ оказавшимися въ немъ перемѣнами, могли быть переставлены знаки, фарватеръ обозначающіе.

60. Лоцъ-командиру строжайше воспрещается принимать или передавать отъ кого бы то ни было и подъ какимъ бы то ни было предлогомъ письма или порученія къ приходящимъ корабельщикамъ.

61. Предварительно представленія лоцъ-командиромъ главному командиру ежегодныхъ отчетовъ и приходо-расходныхъ книгъ, они предлагаются къ разсмотрѣнію и подписанію не меньше какъ десяти лоцманамъ, по выбору общества.

62. Всѣ денежные штрафы и другія взысканія вносятся лоцъ-командиромъ въ особый журналъ, съ обозначеніемъ проступковъ провинившихся.

63. Деньги, взыскиваемыя съ лоцмановъ въ штрафъ, причисляются къ капиталу, для призрѣнія ихъ предназначенному.

Отд. IV.—О лоцманскихъ ученикахъ.

64. При лоцманскомъ цехѣ должно находиться 10 учениковъ, которые опредѣляются преимущественно изъ членовъ кронштадтскаго цеха вольныхъ матросовъ, и опредѣленіе ихъ зависитъ непосредственно отъ лоцъ-командира.

65. Предназначеніе учениковъ состоитъ собственно въ подготовленіи ихъ лоцманами; на нихъ могутъ быть возлагаемы всѣ обязанности, касающіяся до управленія гребными судами, лоцманскимъ ботомъ, а въ случаяхъ надобности и для проводки коммерческихъ судовъ чрезъ фарватеръ; въ послѣднемъ случаѣ, лоцъ-командиръ, дозволившій ученику проводку судна, отвѣчаетъ лично одинъ за всѣ послѣдствія неблагополучной или неискусной проводки судна.

66. Ученики, оканчивающіе ученіе по лоцманской части, имѣютъ преимущество на поступленіе въ лоцманы предъ всякими сторонними лицами.

67. Опредѣленіе ихъ, исключеніе ихъ цеха и вознагражденіе жалованьемъ, зависитъ отъ лоцъ-командира.

68. Ученики, пока состоятъ при цехѣ лоцмановъ, пользуются личными правами сихъ послѣднихъ; но по выбытіи, они поступаютъ обратно въ кронштадтскій цехъ вольныхъ матросовъ, а лица другихъ сословій въ свои первобытныя общества, не получая права, ни въ какомъ случаѣ, на освобожденіе ихъ отъ государственныхъ повинностей.

Отд. V.—О денежныхъ средствахъ цеха.

69. По утвержденіи настоящаго устава, правительство даетъ цеху въ ссуду, не болѣе какъ на 3 года, 15000 руб., для нижеслѣдующихъ расходовъ: а) на устройство или приспособленіе для помѣщенія лоцмановъ на станціяхъ: въ купеческой гавани у внутренней брандвахты, на Толбухиномъ и Лондонскомъ маякахъ; б) на устройство лоцманскихъ ботовъ, имѣющихъ назначеніе быть въ крейсерствѣ съ лоцманами за Толбухинымъ маякомъ; в) для заведенія гребныхъ судовъ и спасительныхъ лодокъ; г) для покупки особаго судна, предназначаемаго для жительства лоцмановъ въ купеческой гавани внутренней брандвахты, если бы оказалось невозможнымъ помѣстить ихъ на самой брандвахтѣ, и д) вообще для обзаведенія всѣхъ нужныхъ снарядовъ по вооруженію судовъ и прочихъ предметовъ, необходимыхъ по лоцманской части. Изъ той же суммы должно быть отдѣлено 5000 рублей въ запасный капиталъ, который долженъ быть неприкосновеннымъ, кромѣ случаевъ, указанныхъ въ статьѣ 34 и требующихъ удовлетворенія за убытки, причиненные лоцманами коммерческимъ судамъ, при проводкѣ ихъ.

70. Денежный сборъ, установленный за проводку судовъ, составляетъ капиталъ, принадлежащій обществу лоцмановъ, и имѣетъ назначеніе: а) на жалованье лоцъ-командиру, помощнику его, лоцманамъ и ученикамъ; б) на ежегодную плату казеннаго долга съ слѣдующими процентами; в) на отчисленіе въ запасный капиталъ; г) на отчисленіе для образованія особой казны для пенсій лоцманамъ, на покупку земли на южномъ берегу рейда, для постояннаго заселенія лоцмановъ, и д) на ремонтъ принадлежащихъ зданій, вещей и другой потребности по лоцманской части.

71. Лоцъ-командиръ и помощникъ его получаютъ жалованье первый по 2000 рублей, а второй по 1200 рублей въ годъ; лоцманы получаютъ жалованье отъ 350 до 700; ученики же отъ 150 до 250 рублей въ годъ, по усмотрѣнію лоцъ-командира.

72. На уплату казеннаго долга и указныхъ на оный процентовъ, отдѣляется отъ общей суммы сбора не менѣе 20% ежегодно, которые долженъ представлять лоцъ-командиръ, по окончаніи навигаціи, къ главному командиру кронштадтскаго порта, для отсылки ихъ по принадлежности.

73. Въ запасный капиталъ, назначенный собственно на предметъ удовлетворенія поврежденныхъ судовъ лоцманами, при проводѣ ихъ, отдѣляется по 30% ежегодно.

74. Затѣмъ на составленіе пенсіоннаго капитала (въ который поступаютъ всѣ штрафныя деньги), а равно и на расходы по ремонтному содержанію заведеній, лоцманскихъ жилищъ на берегу, отдѣляется 2%.

75. Раскладка капитала, принадлежащаго цеху, должна производиться лоцъ-командиромъ и помощникомъ его, въ присутствіи не менѣе одной трети всѣхъ наличныхъ лоцмановъ и въ сроки, назначенные по усмотрѣнію лоцъ-командира.

Ежегодный отчетъ по хозяйственной части представляется главному командиру, которому, какъ главному начальнику надъ лоцманскою частію, предоставляется право, если признается нужнымъ, дополнять изложенныя правила соображаясь, съ обстоятельствами.

Приложеніе къ статьѣ 1215 (прим. 8).

Уставъ общества николаевскихъ лоцмановъ.

I. Общія постановленія.

1) Лоцманское общество въ Николаевѣ, учреждается съ цѣлью проводки парусныхъ и паровыхъ коммерческихъ судовъ всѣхъ націй, отъ меридіана Суворовскаго маяка, въ Очаковъ, къ Глубокой пристани и въ Николаевъ, и для вывода судовъ отъ этихъ мѣстъ, за Суворовскій маякъ.

Примѣчаніе. Безъ крайней необходимости или разрѣшенія главнаго портоваго начальства, никто, кромѣ николаевскихъ лоцмановъ, не имѣютъ права проводить коммерческія суда въ означенной мѣстности.

2) Общество, по всѣмъ предметамъ, состоитъ въ вѣдѣніи главнаго командира Николаевскаго порта, и подчиняется непосредственному управленію лоцъ-командира, которому, по отдаленности лоцманскихъ станцій, назначается два помощника: изъ нихъ, въ теченіи всей навигаціи, одинъ обязанъ жить въ Николаевѣ, а другой въ Очаковѣ.

Примѣчаніе. Неопредѣленность будущихъ средствъ николаевскаго лоцманскаго общества не дозволяетъ, на первый разъ, назначить особаго лоцъ-командира, съ приличнымъ содержаніемъ, которое должно, конечно, отнестись на счетъ лоцманской кассы; но тѣмъ не менѣе, званіе это вводится въ уставъ и впредь до назначенія особаго о лица, присвоивается тому, кто, по распоряженію главнаго командира, будетъ назначенъ завѣдывать лоцманами. На первый разъ предполагается возложить ему обязанности на лоцмейстера *), который и именуется лоцъ-командиромъ, пока будетъ исполнять эту обязанность.

3) Лоцъ-командиръ получаетъ приказанія, или прямо отъ главнаго командира, чрезъ дежурство его, или чрезъ директора черноморскихъ и азовскихъ маяковъ.

4) Командиръ внутренней брандвахты въ Николаевѣ и лоцъ-командиръ, находясь между собою въ непосредственныхъ служебныхъ отношеніяхъ, содѣйствуютъ одинъ другому, зависящими отъ нихъ средствами, въ исполненіи своихъ обязанностей.

5) Лоцъ-командиръ, въ отношеніи разстановки судовъ на Николаевскомъ рейдѣ и проводки ихъ къ пристани, подчиняется требованіямъ командира внутренней брандвахты въ Николаевѣ. У Глубокой при-

---

*) т. е. командира лоцъ-судна „Бугъ“.

[illegible] и въ Очаковѣ, и вообще по рѣкѣ и лиману, онъ наблюдаетъ, чтобы суда, стоящія на якорѣ, не занимали створныхъ маячныхъ линій.

6) Директоръ черноморскихъ и азовскихъ маяковъ, давая надлежащія наставленія обществу лоцмановъ и безпрерывномъ наблюденіи за цѣлостію предостерегательныхъ знаковъ, поставленныхъ для обозначенія мелей и фарватера, и сбереженія этихъ знаковъ при проводкѣ лоцманами судовъ, доводитъ до свѣдѣнія главнаго командира Николаевскаго порта о замѣчаемыхъ имъ упущеніяхъ лоцмановъ.

7) Постановка и снятіе предостерегательныхъ морскихъ знаковъ, въ районѣ, опредѣленномъ для дѣйствія лоцманскаго общества, производится, по прежнему, отъ дирекціи маяковъ, подъ наблюденіемъ лоцмейстера и при возможномъ участіи въ этихъ работахъ лоцмановъ, для большаго ознакомленія ихъ съ тѣми мѣстностями, на которыхъ ставятся знаки.

8) Сообразно съ возрастающимъ ежегодно числомъ приходящихъ судовъ, число лоцмановъ и лоцманскихъ учениковъ не ограничивается, такъ какъ оно будетъ зависѣть отъ дѣйствительной въ нихъ надобности и денежныхъ средствъ общества.

9) Для безостановочнаго снабженія мореходныхъ судовъ лоцманами, одна часть ихъ должна находиться постоянно на станціи въ Николаевѣ, въ особо устроенномъ помѣщеніи, близъ коммерческой пристани, или же на внутренней брандвахтѣ, а другая въ Очаковѣ, близъ пристани, при которой, для выѣзда на встрѣчу судамъ, не ближе полумили отъ кинбурнскаго бакена, лоцмана должны имѣть свои боты. Для провода же судовъ, идущихъ изъ Очакова или Глубокой пристани, отдѣляется въ эти мѣста, отъ упомянутыхъ выше станцій, потребное число лоцмановъ.

10) Всѣмъ приходящимъ въ Очаковъ, къ Николаевскому порту и Глубокой пристани и отходящимъ отъ этихъ мѣстъ, мореходнымъ коммерческимъ судамъ вмѣняется въ обязанность брать, для проводки ихъ, николаевскихъ лоцмановъ и производить имъ за это установленную плату, которая взимается и въ такомъ случаѣ, если бы корабельщикъ обошелся и безъ лоцмана. Прибрежныя суда освобождаются отъ обязанности брать лоцмановъ, но если пожелаютъ, могутъ требовать ихъ по своему усмотрѣнію, за установленную плату; такія же суда съ казеннымъ грузомъ, въ обезпеченіе сего послѣдняго, обязуются брать лоцмановъ. Русскія военныя суда, а также суда русскихъ яхтъ-клубовъ, если пожелаютъ брать лоцмановъ, проводятся безплатно.

11) Плата, установленная 10 статьею, взимается съ судовъ, за проводку ихъ отъ меридіана Суворовскаго маяка до Николаева, или Глубокой пристани, въ одинъ конецъ, по два рубля съ англійскаго фута углубленія. Пароходы же платятъ половину.

Примѣчаніе. При углубленіи судна на футы съ дробью, дробь менѣе 1/2 фута отбрасывается, а болѣе половины фута принимается за полный футъ.

12) Лоцъ-командиръ, съ разрѣшенія главнаго командира, имѣетъ право увольнять лоцмановъ, въ продолженіи навигаціи, на нѣкоторое время, отъ исполненія своей обязанности. Уволенный лоцманъ, во

время своего отсутствія, не получаетъ содержанія отъ общества за [illegible] время.

13) Общество лоцмановъ, въ случаѣ [illegible] значительнаго капитала, обязано завести и содержать на своей станціи въ Очаковѣ [illegible] лодку, со всѣми [illegible] средствами для спасенія.

14) Обществу лоцмановъ предоставляется имѣть свою печать, съ гербомъ Россійской Имперіи и надписью вокругъ герба: „Общество Николаевскихъ лоцмановъ".

II. Власть и обязанности лоцъ-командира и его помощниковъ.

15) Лоцъ-командиръ и помощники его избираются изъ флотскихъ или штурманскихъ офицеровъ, и назначаются въ эти должности: лоцъ-командиръ, приказомъ генералъ-адмирала, а помощники его, приказомъ главнаго командира Николаевскаго порта. Всѣ они, во всѣхъ отношеніяхъ, подчиняются непосредственно главному командиру Николаевскаго порта.

16) Опредѣленіе въ общество и увольненіе изъ него лоцмановъ и учениковъ, предоставляется усмотрѣнію лоцъ-командира.

17) Лоцъ-командиръ имѣетъ право подвергать лоцмановъ и учениковъ [illegible] по ст. 68 настоящаго устава.

18) Лоцъ-командиръ, или по приказанію его, помощники, распредѣляютъ лоцмановъ по станціямъ, такъ, чтобы не было задержки въ снабженіи ими судовъ и наблюдаютъ за ихъ точнымъ исполненіемъ.

19) Лоцъ-командиръ, наблюдая за поведеніемъ лоцмановъ, какъ при исполненіи ими обязанностей службы, такъ и внѣ ея, ведетъ штрафной журналъ, въ которомъ обозначаются проступки лоцмановъ и [illegible] за оные взысканія. Штрафной журналъ выдается, на общемъ основаніи, отъ главнаго командира.

20) Лоцъ-командиръ, его помощники и лоцмана, обязаны постоянно наблюдать за цѣлостію и нахожденіемъ на своихъ мѣстахъ, постановленныхъ на фарватерахъ предостерегательныхъ знаковъ, въ особенности послѣ крѣпкихъ вѣтровъ или бури. Обо всѣхъ замѣченныхъ неисправностяхъ или поврежденіяхъ, слѣдуетъ немедленно увѣдомлять директора черноморскихъ и азовскихъ маяковъ, или прямо командира лоцъ-судна, принимая съ тѣмъ вмѣстѣ мѣры къ обозначенію опасности инымъ способомъ, до постановки новыхъ знаковъ.

21) Въ случаѣ бѣдствія судовъ въ виду Очаковской станціи, лоцъ-командиръ или помощники его, не смотря ни на какую опасность, обязаны оказать, со спасительной станціи, немедленную помощь, давая въ то же время, знать на брандвахту и военнымъ судамъ, если таковыя случатся по близости.

Примѣчаніе. О всѣхъ подобныхъ случайностяхъ, лоцъ-командиръ обязанъ неотлагательно донести главному командиру.

22) Лоцъ-командиръ наблюдаетъ, чтобы его помощники, каждый особо, вели журналъ, въ который ежедневно вносили бы свѣдѣнія о пришедшихъ и отшедшихъ коммерческихъ судахъ и всѣ случающіяся на рейдахъ и фарватерахъ особыя обстоятельства, также жалобы ко-

рабельщиковъ на лоцмановъ и сихъ послѣднихъ на корабельщиковъ. Шнуровая книга, для веденія журнала, выдается отъ главнаго командира и, по окончаніи навигаціи, представляется на его разсмотрѣніе.

23) Лоцъ-командиръ или его помощники, назначаютъ лоцмана для проводки отходящаго отъ порта судна, по предъявленіи имъ корабельщикомъ разрѣшенія командира внутренней брандвахты; въ противномъ случаѣ они подвергаются взысканію всѣмъ неоплаченнымъ корабельщикомъ установленныхъ сборовъ и платежей.

24) Лоцъ-командиръ обязанъ имѣть надзоръ за содержаніемъ въ исправности ботовъ, лодокъ и всѣхъ прочихъ принадлежностей лоцманскаго общества. Подробныя описи по этому предмету должны быть составлены и ведены помощниками подъ его надзоромъ.

25) Лоцъ-командиру предоставляется, съ разрѣшенія главнаго командира, производить покупку необходимыхъ для общества предметовъ и продажу съ торговъ, или хозяйственнымъ образомъ, ненужнаго для общества имущества. При продажѣ и покупкахъ лоцъ-командиръ руководствуется ст. 95.

26) Лоцъ-командиръ обязанъ ежегодно, по окончаніи навигаціи, представлять главному командиру полный отчетъ, о дѣйствіяхъ по лоцманской части, о движимомъ и недвижимомъ имуществахъ и денежныхъ капиталахъ общества, а также доставлять отчеты директору черноморскихъ и азовскихъ маяковъ, о дѣйствіяхъ общества лоцмановъ, собственно въ морскомъ отношеніи.

27) На одного изъ помощниковъ лоцъ-командира, возлагаются обязанности приходорасходчика и веденіе всей денежной и матеріальной отчетности по обществу лоцмановъ. Также и во время отсутствія лоцъ-командира, помощникъ его въ Николаевѣ, по назначенію главнаго командира, исполняетъ обязанности лоцъ-командира, дѣйствуя въ семъ случаѣ по его указаніямъ.

III. Поступленіе въ лоцмана.

28) Въ общество лоцмановъ принимаются одни только русскіе подданные, всѣхъ вѣроисповѣданій, преимущественно изъ мѣстныхъ жителей, или служившіе во флотѣ, съ согласія членовъ общества и утвержденія лоцъ-командира

29) Отъ желающихъ поступить въ общество, сверхъ неопороченнаго поведенія, требуется: а) быть не моложе 21 года, крѣпкаго сложенія и не имѣть какой либо хронической болѣзни; б) имѣть узаконенный видъ отъ того общества, къ которому принадлежатъ, и в) умѣть читать и писать по русски.

30) Лоцъ-командиръ, удостовѣрившись, что поступающій въ лоцмана удовлетворяетъ всѣмъ упоминаемымъ въ 29-й статьѣ условіямъ, подвергаетъ его, въ присутствіи лоцмановъ, испытанію въ знаніи имъ лоцманскихъ обязанностей.

31) Кандидатъ, выбранный по большинству всѣхъ наличныхъ членовъ общества и выдержавшій экзаменъ по ст. 30-й, опредѣляется въ общество и утверждается лоцъ-командиромъ въ званіи лоцмана.

32) По зачисленіи въ общество лоцмановъ, поступившій приводится къ присягѣ, по установленной формѣ (свод. зак. т. XI уст. торг. прил., къ ст. 857) въ присутствіи лоцъ-командира или одного изъ помощниковъ его.

IV. Права и обязанности лоцмановъ.

33) Лоцманъ, во все время нахожденія въ этомъ званіи, освобождается отъ рекрутства.

34) Лоцманъ, сдѣлавшійся неспособнымъ къ исполненію своихъ обязанностей, вслѣдствіе полученнаго имъ на службѣ увѣчья, подвергается освидѣтельствованію особой коммисіи, назначаемой для этой цѣли, главнымъ командиромъ, по донесенію лоцъ-командира объ увѣченномъ; на основаніи такого освидѣтельствованія, опредѣляется: имѣетъ ли увѣченный право воспользоваться полученіемъ пенсіи изъ назначеннаго для этой цѣли пенсіоннаго капитала общества.

35) Лоцманъ, достигшій 60-ти лѣтняго возраста, и прослужившій не менѣе 10 лѣтъ въ обществѣ, въ случаѣ увольненія изъ общества, имѣетъ право на пенсію изъ пенсіоннаго капитала общества, и на призрѣніе отъ Николаевскаго общества.

36) Послѣ смерти лоцмановъ, получившихъ пенсію или умершихъ по выслугѣ на оную положеннаго срока, или же умершихъ отъ увѣчья, полученнаго при исполненіи служебныхъ обязанностей, пенсіи семействамъ ихъ производятся: вдовамъ, до выхода въ замужество или по смерть; сыновьямъ, до вступленія въ общественное заведеніе на казенное содержаніе, вступленія въ службу или до достиженія восемнадцатаго года, и дочерямъ до вступленія въ общественное заведеніе на казенное содержаніе, замужества или до достиженія двадцати одного года.

37) Размѣръ пенсій опредѣляется соразмѣрно денежнымъ средствамъ общества, по рѣшенію всѣхъ членовъ его, большинствомъ голосовъ.

38) Общество лоцмановъ большинствомъ голосовъ имѣетъ право, съ вѣдома и согласія лоцъ-командира, исключить лоцмана изъ своей среды.

39) Какъ лоцманъ, такъ и ученикъ, имѣютъ право, по собственному желанію, выйдти изъ общества.

40) Всѣ жалобы лоцмановъ и другихъ лицъ, на лоцъ-командира и его помощниковъ, поступаютъ къ главному командиру.

41) Лоцмана и ученики пользуются отъ болѣзней безплатно въ николаевскомъ морскомъ госпиталѣ. Ежели во время болѣзни лоцмана, окажется, что онъ или семейство, его по бѣдности или одиночеству, нуждаются въ призрѣніи и помощи, то лоцъ-командиръ долженъ озаботиться объ оказаніи ему дадлежащаго попеченія и денежнаго пособія изъ общественной кассы, размѣръ котораго опредѣляется на основаніи ст. 37.

42) Во время болѣзни, лоцманъ не лишается положеннаго жалованья.

43) Права лоцмановъ по внутреннему самоуправленію общества, содержаться въ статьяхъ: 34, 36, 37 38, 39, 41, 46, 82, 95, 96 и 97.

44) За всѣ преступки, влекущіе за собою [illegible] наказанія, не превышающія предоставленной лоцъ-командиру власти (ст. 17), лоцмана подвергаются взысканіямъ, по усмотрѣнію лоцъ-командира; за остальныя преступленія, лоцмана судятся общимъ уголовнымъ судомъ, на основаніи дѣйствующихъ узаконеній.

45) Лоцмана раздѣляются на 2 разряда: всѣ вновь опредѣляющіеся поступаютъ во 2-й разрядъ; прослуживъ же въ этомъ разрядѣ 3 года, при хорошемъ поведеніи, знаніи своего дѣла и усердіи, переводятся въ 1-й разрядъ, который имѣетъ предъ 2-мъ разрядомъ преимущество въ жалованьи.

46) Лоцмана избираютъ изъ своей среды, по большинству голосовъ, на 3 года, старосту, который утверждается въ этомъ званіи лоцъ-командиромъ. По прошествіи срока, тотъ же староста можетъ быть избранъ вновь.

47) Обязанность лоцманскаго старосты вообще состоитъ въ наблюденіи за порядкомъ и благочиніемъ между лоцманами и ихъ учениками, а также и за надлежащимъ исполненіемъ каждымъ изъ нихъ своихъ обязанностей. Онъ, по усмотрѣнію лоцъ-командира, назначается къ проводкѣ судовъ.

48) Лоцмана, исполняя въ точности всѣ постановленія настоящаго устава, обязываются безпрекословно исполнять приказанія лоцъ-командира и помощниковъ его.

49) Сверхъ умѣнья управлять судномъ, лоцманамъ вмѣняется въ непремѣнную обязанность оберегать рѣку Бугъ и Днѣпровскій лиманъ отъ засоренія баластомъ и знать основательно, до малѣйшей подробности, всѣ фарватеры и рейды, въ районѣ, опредѣленномъ для дѣйствія общества лоцмановъ, такъ чтобы имѣть возможность проводить безопасно ввѣряемыя имъ суда до якорной стоянки, какъ ночью, такъ и при пасмурной погодѣ, по створу маяковъ, а при противномъ вѣтрѣ, лавировкою, гдѣ это возможно.

50) Во время навигаціи, лоцмана ежедневно исполняютъ свои обязанности отъ восхода до заката солнца; но лоцъ-командиру, съ согласія командира внутренней брандвахты, предоставляется разрѣшать имъ проводку судовъ по рѣкѣ, если къ тому будетъ представляться возможность, и послѣ заката, во все продолженіе ночи. Если судно, на которомъ находится лоцманъ, по случаю противнаго вѣтра, принуждено стать въ рѣкѣ на якорь, или, если суда, стоящія на якорѣ на рейдѣ, для окончательной погрузки или разгрузки, пожелаютъ имѣть лоцмана, то за такую особую службу, лоцманъ, кромѣ указанной платы, получаетъ съ корабельщика по пяти руб. сер. въ день, сверхъ прокормленія.

51) По вступленіи лоцмана на судно, для исполненія своей обязанности, онъ долженъ сдѣлать распоряженіе о спускѣ лоцманскаго флага и о поднятіи въ то же время флага націи, къ которой принадлежитъ проводимое имъ судно. Одновременно съ этимъ, лоцманъ обязанъ предъявить корабельщику печатный бланкетъ, въ которомъ, по окончаніи проводки, корабельщикъ, за своимъ подписомъ, съ вѣрностію и точностію долженъ означить прописью, имя корабля, націю, кото-

рой принадлежитъ, углубленіе судна въ англійскихъ футахъ, число ластъ или тоннъ вмѣстительности, благополучно ли проведено судно и не было ли какихъ упущеній со стороны лоцмана. На оборотной сторонѣ бланкета, должна быть означена лоцманская такса.

52) Лоцманъ обязанъ имѣть при себѣ, напечатанное на русскомъ, итальянскомъ и англійскомъ языкахъ, краткое извлеченіе изъ правилъ этого устава, касающихся до обязанностей какъ лоцмановъ, такъ и корабельщиковъ.

53) Въ случаѣ, если корабельщикъ, спустя часъ по прибытіи лоцмана на судно, безъ уважительной причины не снимется съ якоря, лоцманъ обязанъ оставить судно и явиться для объясненія о причинѣ оставленія судна въ контору.

54) Лоцманъ обязанъ поставить приведенное имъ судно, въ Николаевѣ, на якорь, на мѣстѣ, указанномъ лоцъ-командиромъ; въ случаѣ нежеланія корабельщика стать на указанное мѣсто, лоцманъ оставляетъ судно и доноситъ о томъ лоцъ-командиру.

55) Согласно статьѣ 1226 уст. торг. предъ отправленіемъ судна въ море, или когда оно броситъ якорь по входѣ на рейдъ, лоцманъ повѣряетъ бланкеты съ корабельными марками и представляетъ ихъ въ лоцманскую контору.

56) Если лоцманъ увидитъ или узнаетъ, что корабельщикъ выбрасываетъ баластъ не въ назначенномъ для того мѣстѣ, дѣлаетъ промѣръ или повредилъ предостерегательный знакъ, то обязанъ немедленно довести о томъ до свѣдѣнія лоцъ-командира.

57) Во все продолженіе навигаціи, всѣ лоцмана носятъ синее пальто, такого же цвѣта брюки и круглую шляпу, къ которой прикрѣплены спереди металлическія буквы Н. Л., и кромѣ того, носятъ на воротникѣ пальто знаки, имѣющія видъ якоря. Лоцъ-командиръ наблюдаетъ, чтобы лоцмана, во время исправленія ими служебныхъ обязанностей, были опрятно одѣты и всегда носили означенную форму. За нарушеніе сего правила, съ виновнаго взыскивается каждый разъ по одному рублю серебромъ.

Примѣчаніе. Всѣ эти знаки заготовляются отъ общества и выдаются каждому лоцману, по приведеніи его къ присягѣ.

58) Лоцмана не имѣютъ права удаляться отъ станціи безъ особаго на то дозволенія отъ лоцъ-командира или помощниковъ его. На зимнее же время, когда навигація прекращается $\frac{2}{3}$ наличнаго числа лоцмановъ могутъ быть увольняемы въ отпускъ, но они обязаны явиться непремѣнно въ назначенный срокъ, а въ случаѣ надобности и ранѣе, по первому призыву лоцъ-командира; при этомъ воспрещается имъ, даже и по закрытіи навигаціи, отлучаться изъ мѣста жительства, безъ разрѣшенія лоцъ-командира или помощниковъ его.

59) Лоцману воспрещается сообщать кому либо о знакахъ, примѣтахъ и особенностяхъ фарватера.

60) Если лоцманъ, при входѣ въ портъ, или выходѣ изъ онаго, посадитъ судно на мель или повредитъ онымъ пристань или же причинитъ другое какое либо несчастіе, то, по возвращеніи своемъ, онъ обязанъ самъ донести о томъ лоцъ-командиру, даже и въ такомъ случаѣ,

когда не будетъ на то принесена жалоба и могутъ корабельщикъ дать сему одобрительное свидѣтельство.

61) Лоцманамъ воспрещается требовать себѣ отъ корабельщиковъ какую либо плату, законами не установленную.

62) Лоцманамъ воспрещается перевозить кого либо, съ проводимаго судна, на берегъ и обратно. Въ случаѣ надобности, сообщеніе допускается только чрезъ брандвахту.

V. Отвѣтственность лоцмановъ.

63) За проступки ихъ по службѣ, не влекущіе за собою преданія суду, кромѣ особо поименованныхъ въ семъ уставѣ случаевъ, лоцъ-командиръ имѣетъ право налагать на лоцмановъ слѣдующія взысканія: а) денежный штрафъ до 3 р.; б) арестъ въ карцерѣ, съ содержаніемъ на хлѣбѣ и водѣ до 2-хъ дней; в) смѣщеніе изъ 1-го разряда во 2-й, и г) увольненіе изъ общества.

64) За неисправное исполненіе обязанностей по проводу судовъ, какъ-то: за оставленіе провожаемаго судна прежде времени, грубость корабельщику и т. п., виновный въ томъ лоцманъ подвергается наказанію на основаніи общихъ уголовныхъ законовъ.

65) Лоцманъ равнымъ образомъ подлежитъ суду и наказанію, на общемъ основаніи, за тайный провозъ товаровъ (контрабанду), за неоказаніе помощи судну, которому угрожаетъ опасность, за поставленіе провожаемаго судна на мель, на камень или на берегъ и вообще за всѣ противозаконныя дѣянія, особо относительно лоцмановъ предусмотрѣнныя въ общихъ уголовныхъ законовъ.

66) Лоцманъ отвѣтствуетъ за всякій послѣдовавшій проводимому имъ судну, отъ его вины или неосторожности, ущербъ или убытокъ.

67) Общество лоцмановъ отвѣчаетъ круговымъ ручательствомъ за всѣ вообще убытки, въ причиненіи которыхъ лоцманъ, при проводкѣ судна, будетъ признанъ виновнымъ по рѣшенію суда.

68) Пополненіе убытковъ, по предъидущей статьѣ, производится на слѣдующихъ основаніяхъ: если лоцманъ, по рѣшенію суда признанный виновнымъ, не въ состояніи уплатить, всѣмъ своимъ имуществомъ, понесенныхъ убытковъ, то общество, по мѣрѣ потребности, отчисляетъ на покрытіе убытковъ, до половины запаснаго капитала. Если и этого не будетъ достаточно, то убытокъ пополняется изъ остатковъ сбора, какъ опредѣлено въ статьѣ 91; въ случаѣ же недостатка и этой суммы, вычитается съ каждаго лоцмана, изъ полнаго его жалованья, ежегодно до 20%, до тѣхъ поръ, пока всѣ убытки будутъ окончательно вознаграждены.

69) Въ случаѣ мелкихъ аварій, происшедшихъ во время проводки судна лоцманомъ, лоцъ-командиру предоставляется входить въ соглашеніе съ корабельщикомъ, объ удовлетвореніи его за такія аваріи изъ запаснаго капитала общества, не свыше однако 100 рублей за каждую аварію.

VI. Правила для корабельщиковъ и ихъ отвѣтственность.

70) Если корабельщикъ пожелаетъ отправиться въ море, не смотря на предупрежденіе лоцмана о предстоящей опасности, то рѣшеніе спора предоставляется лоцъ-командиру.

71) Корабельщикъ долженъ способствовать всѣми зависящими отъ него мѣрами, къ принятію на судно и отбытію съ онаго лоцмана и охраненія его бота или лодки отъ поврежденія. Если лоцманскій ботъ или лодка, во время принятія лоцмана на судно, или схода его съ онаго, повредится или потонетъ, то виновный въ томъ корабельщикъ обязанъ вознаградить убытокъ, по соглашенію съ обществомъ лоцмановъ.

72) Корабельщикъ, желающій отплыть въ море, долженъ сообщить о томъ наканунѣ и просить о нарядѣ лоцмана. Лоцъ-командиръ или помощники его, съ своей стороны, распоряжаются нарядомъ лоцмана и даютъ ему приказаніе явиться на судно въ указанный часъ. При семъ должно быть отмѣчено, въ подлежащемъ журналѣ, требованіе корабельщика и командированіе къ нему лоцмана.

73) Если при пріемѣ на судно или сходѣ съ онаго, лоцманъ или ученикъ погибнетъ, и по слѣдствію окажется виновнымъ по своимъ неправильнымъ дѣйствіямъ корабельщикъ, то онъ подвергается отвѣтственности, на основаніи общихъ уголовныхъ законовъ.

74) Корабельщикъ обязанъ безпрекословно поставить свое судно на якорь, или ошвартовить его въ томъ мѣстѣ, которое ему для сего указано лоцманомъ, по приказанію лоцъ-командира или командира внутренней брандвахты; въ случаѣ же сопротивленія, корабельщикъ подвергается денежному взысканію въ двадцать руб. серебромъ, въ пользу общества.

75) Корабельщикъ, невѣрно объявившій углубленіе своего судна или число ластъ вмѣстительности, подлежитъ за то денежному взысканію, составляющему вдвое противъ причитающагося съ того судна, по установленной таксѣ лоцманскаго сбора.

76) Жалобы на оказанную лоцманами злонамѣренность или нарушеніе ими лежащихъ на нихъ обязанностей, должны быть приносимы корабельщиками или ихъ корреспондентами лоцъ-командиру, который, съ своей стороны, обязанъ немедленно озаботиться производствомъ изслѣдованія и донести объ оказавшемся главному командиру Николаевскаго порта, на дальнѣйшее усмотрѣніе и опредѣленіе его въ тѣхъ случаяхъ, когда взысканіе съ виновнаго превышало бы власть лоцъ-командира.

77) За причиненіе корабельщикомъ какого либо поврежденія предостерегательному знаку, онъ обязанъ заплатить стоимость его исправленія.

78) Денежные штрафы, означенные въ этой главѣ, налагаются на корабельщиковъ командиромъ внутренней брандвахты.

VII. Лоцманскіе ученики.

79) Лоцманскіе ученики опредѣляются въ общество на тѣхъ же главныхъ основаніяхъ, какъ и лоцмана, и постоянно изъ дѣтей лоцма-

новъ и николаевскихъ вольныхъ матросовъ. Они должны быть грамотные и не моложе 16 лѣтъ. Участвуя во всѣхъ лоцманскихъ работахъ, наравнѣ съ лоцманами, они бываютъ у проводки судовъ на отвѣтственности взявшихъ ихъ лоцмановъ.

80) На открывающіяся вакансіи учениковъ, лоцмана сами избираютъ кандидатовъ, но опредѣленіе ихъ, исключеніе изъ общества и вознагражденіе денежнымъ жалованьемъ зависитъ отъ лоцъ-командира.

81) Ученики предназначаются собственно для приготовленія въ лоцмана и участвуютъ въ проводкѣ судовъ подъ надзоромъ лоцмановъ; на учениковъ возлагаются также всѣ обязанности, относящіяся до управленія гребными судами и лоцманскими ботами.

82) Ученики, пока состоятъ при обществѣ лоцмановъ, пользуются всѣми правами сихъ послѣднихъ по ст. 33, 38, 39, 40, 41, 42, 43, 44 и 48.

83) Ученики, оказывающіе успѣхъ по лоцманской части, имѣютъ преимущество на поступленіе въ лоцмана предъ всякими посторонними лицами.

VIII. Денежныя средства и хозяйственное управленіе общества.

84) По утвержденіи настоящаго устава, изъ суммъ города Николаева дѣлается заемъ не болѣе, какъ на 10 лѣтъ, 15,000 руб., для нижеслѣдующихъ расходовъ: а) на устройство или приспособленіе для помѣщенія лоцмановъ на станціяхъ: въ Николаевѣ, Очаковѣ и Глубокой пристани: б) на устройство лоцманскихъ ботовъ; в) для заведенія гребныхъ судовъ, и г) вообще для обзаведенія всѣхъ нужныхъ снарядовъ, по вооруженію судовъ и прочихъ предметовъ, необходимыхъ по лоцманской части. Изъ этой же суммы должно быть отдѣлено 2,000 руб. въ запасный капиталъ, который долженъ быть неприкосновеннымъ, кромѣ случаевъ, указанныхъ въ ст. 67 и 68.

85) Изъ установленнаго за проводку судовъ сбора образуется капиталъ, составляющій принадлежность общества лоцмановъ; капиталъ этотъ предназначается: 1) на жалованье лоцъ-командиру, помощникамъ его, лоцманамъ и ученикамъ; 2) на ежегодную уплату долга съ слѣдующими процентами; 3) на отчисленіе въ запасный капиталъ; 4) на отчисленіе для образованія особой кассы для пенсій лоцманамъ; 5) на ремонтъ подлежащихъ зданій, вещей и другой потребности по лоцманской части, и 6) на постройку спасительной станціи.

Примѣчаніе. Лоцъ-командиру и его помощникамъ, назначается жалованье, по усмотрѣнію главнаго командира, сообразно средствъ кассы; лоцмана же получаютъ въ годъ отъ 400 до 300 руб., а ученики по 100 руб. Независимо штатнаго жалованья, лоцманамъ, для поощренія ихъ дѣятельности, производится добавочное жалованье, которое составляется отчисленіемъ въ ихъ пользу отъ 4 до 10% изъ ежегоднаго денежнаго сбора съ судовъ, дѣйствительно проведенныхъ лоцманами. Образующаяся посредствомъ такого отчисленія сумма раздѣляется поровну между лоцманами.

86) На уплату долга отдѣляется изъ общей суммы сбора не менѣе 10% ежегодно, которые долженъ представлять лоцъ-командиръ, по окончаніи навигаціи, къ главному командиру Николаевскаго порта, для отсылки по принадлежности.

87) Въ запасный капиталъ, назначаемый собственно на предметъ удовлетворенія поврежденныхъ судовъ лоцманами, при проводѣ ихъ, отдѣляется по 3% ежегодно.

88) На составленіе пенсіоннаго капитала отдѣляется по 5% со всего сбора ежегодно и всѣ штрафныя деньги. Назначеніе этого капитала опредѣляется статьями 34, 35, 36, и 82 сего устава.

89) На ремонтированіе принадлежащихъ обществу лоцмановъ боговъ, лодокъ и прочаго движимаго имущества, отчисляется ежегодно изъ лоцманскаго сбора 3%; въ случаѣ же надобности произвести капитальное ремонтированіе, отдѣляется потребная на это сумма.

90) Для ремонтированія и содержанія недвижимаго лоцманскаго имущества, какъ то: гавани, жилища на берегу и прочихъ заведеній, отчисляется ежегодно по 1% со всего сбора.

91) Остатокъ отъ сбора, за покрытіемъ расходовъ, указанныхъ въ предъидущихъ статьяхъ, употребляется на устройство спасительныхъ станцій; въ случаѣ же большой аваріи, когда половина запаснаго капитала не въ состояніи покрыть всѣхъ убытковъ, этотъ остатокъ или часть его отчисляется ежегодно на покрытіе расходовъ по аваріи.

92) Капиталы запасный и пенсіонный, должны быть обращены въ процентныя бумаги, гарантированныя правительствомъ, съ тѣмъ, чтобы причитающіеся по нимъ проценты присоединялись къ капиталамъ.

93) Денежныя лоцманскія суммы и процентныя бумаги хранятся въ николаевскомъ расходномъ отдѣленіи, за замкомъ и печатьми лоцъ-командира и его помощника. Количество наличныхъ денегъ въ сундукѣ не должно провышать 2,000 руб. На этихъ же лицъ возлагается обязанность наблюденія за сохраненіемъ и цѣлостію недвижимаго и движимаго имущества, принадлежащаго обществу.

94) Приходо-расходныя книги по денежной и матеріальной частямъ и книга для журнала лоцъ-командира, заготовляются на счетъ общества; для засвидѣтельствованія же представляются главному командиру въ началѣ каждаго года.

95) Денежныя суммы, процентныя бумаги и матеріальное имущества общества, ежемѣсячно свидѣтельствуются лоцъ-командиромъ, однимъ изъ его помощниковъ и тремя лоцманами, по выбору общества, которые, по освидѣтельствованіи, должны каждый разъ означать о найденномъ ими въ шнуровыхъ книгахъ и составлять акты о принадлежностяхъ, пришедшихъ въ негодность.

96) Раскладка капитала, принадлежащаго обществу (ст. 85), должна производиться лоцъ-командиромъ и помощникомъ его, въ присутствіи старосты, не менѣе одной трети всѣхъ наличныхъ лоцмановъ, по выбору общества, и въ сроки, назначенные по усмотрѣнію лоцъ-командира.

97) Предварительно представленія лоцъ-командиромъ ежегодныхъ отчетовъ главному командиру (ст. 26), всѣ приходорасходныя шнуро-

выя книги разсматриваются и подписываются одною третью лоцмановъ, по выбору общества.

98) Ежегодная ревизія общества лоцмановъ, по всѣмъ частямъ, производится посредствомъ особой коммисіи, назначаемой въ началѣ года главнымъ командиромъ; въ обязанности ревизующей коммисіи относится разсмотрѣніе журнала, веденнаго подъ командиромъ, повѣрка какъ матеріальной принадлежности общества, такъ и суммъ онаго, ревизія всѣхъ шнуровыхъ книгъ и приведеніе въ извѣстность, посредствомъ опроса, не имѣетъ-ли кто либо изъ лоцмановъ или учениковъ претензій, а также осмотръ спасительной станціи и репетиціи дневныхъ и ночныхъ спусковъ.

99) Ежегодный отчетъ по хозяйственной части, представляется главному командиру, которому, какъ главному начальнику надъ лоцманскою частію, предоставляется право, если признается нужнымъ, дополнять изложенныя въ настоящемъ уставѣ правила, соображаясь съ обстоятельствами, но не измѣняя основныхъ его началъ.

Приложеніе къ статьѣ 1315.

Примѣрное росписаніе дней присутствія для коммерческихъ судовъ, состоящихъ изъ двухъ отдѣленій.

I. Засѣданія обыкновенныя.

Въ I-мъ отдѣленіи: по понедѣльникамъ и четвергамъ.
Во II-мъ отдѣленіи: по вторникамъ и пятницамъ.

II. Засѣданія особенныя.

Въ обоихъ отдѣленіяхъ: по субботамъ.

Примѣчаніе. Среда, день почтовый, свободенъ отъ присутствія.

Приложеніе къ статьѣ 1347.

Образецъ записки, представляемой въ коммерческій судъ при просьбѣ.

Въ санктпетербургскій коммерческій судъ.

По дѣлу

Ивана Жукова, истца, жительствующаго на Васильевскомъ острову въ 1-й линіи, № дома 375,

съ

Петромъ Аникіевымъ, отвѣтчикомъ, жительствующимъ 1-й Адмиралтейской части, во 2 кварт., № дома 64.

Въ январѣ сего года истецъ заключилъ съ отвѣтчикомъ обязательство, при семъ подъ лит. А въ подлинникѣ (и подъ лит. Б въ спискѣ)

прилагаемое, о поставкѣ къ здѣшнему порту 000 берковцевъ пеньки, которое съ своей стороны во всѣхъ частяхъ и выполнилъ; но отвѣтчикъ, предъявляя споры, подъ разными предлогами отъ пріема товара уклоняется.

Истецъ проситъ понудить отвѣтчика опредѣленіемъ суда къ выполненію по той силѣ означеннаго обязательства и къ удовлетворенію его во всѣхъ понесенныхъ убыткахъ.

Приложеніе къ статьѣ 1350.

Книга входящихъ просьбъ 18. . года.

№	Мѣсяцы и числа.	Имена, званія и жительства истцовъ.	Имена, званія и жительства отвѣтчиковъ.	Содержаніе жалобы или иска.	Письменные документы.	Срокъ для явки.	№ докладной книги.

Приложеніе къ статьѣ 1356.

Образецъ повѣстки о явкѣ въ судъ.

По указу Его Императорскаго Величества, изъ с.-петербургскаго коммерческаго суда и по просьбѣ, объявленной отъ приглашается явиться въ оный судъ поутру въ 10 часовъ, для.

При семъ слѣдуютъ приложенія.

(здѣсь означать, какія именно).

С.-Петербуръ. 18..

Вручилъ присяжный служитель.

(Подпись).

Приложеніе къ статьѣ 1357.

Образецъ приказа о явкѣ въ судъ.

По указу Его Императорскаго Величества, изъ с.-петербургскаго коммерческаго суда и по просьбѣ, объявленной отъ [illegible] дать сей приказъ [illegible] въ оный судъ [illegible] поутру въ 10 часовъ, для. . . . . .

(Подпись предсѣдателя).

При семъ слѣдуетъ записка съ приложеніями.

С.-Петербургъ [illegible] 18 . .

Вручилъ приставъ суда.

(Подпись).

Приложеніе къ статьѣ 1359.

Книга повѣстокъ и приказовъ 18 . . года.

№	Имена призывающихъ къ суду.	Имена призываемыхъ къ суду.	Предметъ призыва.	Документы, приложенные при повѣсткахъ	Сроки для явки въ судъ.	Гдѣ, кому и когда объявлена повѣстка.	Когда именно.	
							день.	часъ.

Приложеніе къ статьѣ 1360.

Книга докладная 18 . . . года.

№	Мѣсяцы и числа.	Содержаніе бумагъ и приложенія при оныхъ.	Куда или съ кѣмъ посланы, и кѣмъ приняты.

Приложеніе къ статьѣ 1367.

Книга засѣданій С.-Петербургскаго коммерческаго суда по первому отдѣленію 18.. года

Журналъ засѣданія С.-Петербургскаго коммерческаго суда, 20 мая 18.. года, № 36.

Присутствовали:
Предсѣдатель N. N.
Члены: N. N. N. N. N. N.

Слушали:

Представленное въ судъ сего мая 27 числа и въ докладной книгѣ подъ № 639 записанное, отъ Ивана Попова, с.-петербургскаго 1-й гильдіи купца, объявленіе, что по дѣлу его съ Петромъ Ивановымъ, архангелогородскимъ 2-й гильдіи купцомъ, въ семъ судѣ состоялось 25-го числа сего мая опредѣленіе (№ 459), которымъ онъ, Поповъ, объявляетъ себя недовольнымъ и предоставляетъ себѣ право перенести сіе дѣло на разсмотрѣніе правительствующаго сената. А отъ Иванова вступило письменное прошеніе, въ которомъ, изъясняя объ убыткахъ, могущихъ для него послѣдовать отъ пріостановленія исполненія по означенному опредѣленію, проситъ учинить распоряженіе о приведеніи онаго въ исполненіе, не смотря на преднамѣреваемый со стороны Попова перенось дѣла, въ обезпеченіе иска, на случай перевершенія онаго, представляетъ принадлежащій ему здѣсь въ С.-Петербургѣ на Васильевскомъ острову въ 1-й линіи каменный трехъ этажный подъ № 794 домъ. *Опредѣлили:* На основаніи статей 1759, 1761 и 1762 истребовать отъ Попова отзывъ: признаетъ ли онъ представленный отъ Иванова залогъ достаточнымъ къ обезпеченію иска; на какомъ основаніи и приказать его въ присутствіе на будущей недѣлѣ въ понедѣльникъ іныя 3 числа. Если залогъ признанъ будетъ достаточнымъ, то, не останавливаясь исполненіемъ по рѣшительному опредѣленію суда, 25 сего мая въ протоколѣ подъ № изложенному, поступить по точной силѣ статьи 1766.

2) Дѣло Андрея Басманова, с.-петербургскаго 2-й гильдіи купца, съ Генрихомъ Кнейфомъ, иностраннымъ гостемъ, о неплатежѣ по векселю 1000 руб. серебромъ.

Отвѣтчикъ Кнейфъ и по вторичной повѣсткѣ на судъ не явился.

А въ журналѣ прежняго засѣданія 20 сего мая № 35 ст. VI, значится: истецъ Андрей Басмановъ въ присутствіи объяснилъ: что имѣя у себя переводный въ 1000 рублей сер. вексель, который отъ NN къ платежу принятъ, но въ срокъ 8 мая не заплаченъ, и потому протестованъ, онъ избралъ отвѣтчика Кнейфа, какъ надписателя, и обратился къ нему съ требованіемъ платежа, но получилъ отъ него отвѣтъ, что онъ, Кнейфъ, переводилъ платежъ по оному векселю не на Басманова, но на московскаго 1-й гильдіи купца Яковлева, отъ котораго чрезъ другія руки достался оный ему, Басманову, а потому и слѣдуетъ ему требовать платежа прежде отъ того; отъ кого тотъ вексель дошелъ къ нему. Но какъ по силѣ законовъ, ст. 596 и 1528, и по принятымъ въ

торговлѣ обычаямъ, предъявитель протестованнаго векселя, на которомъ нѣсколько надписателей, можетъ по произволу избрать одного изъ нихъ и обратиться въ тотъ коммерческій судъ, гдѣ онъ имѣетъ жительство и пребываніе: то онъ, истецъ Басмановъ, избравъ изъ числа подписателей Кнейфа, проситъ понудить его силою опредѣленія суда къ платежу всей означенной въ векселѣ суммы съ процентами и убытками. При чемъ представленіи присутствію: 1) копіи съ векселя и учиненнаго 8 сего мая протеста въ неплатежѣ по оному; справка, что первая повѣстка о явкѣ въ судъ объявлена Кнейфу 22, а вторая 27 чисель. *Опредѣлили:* Съ отвѣтчика, неявившагося въ судъ по вторичной повѣсткѣ, взыскать, на основаніи статьи 1551, штрафа пятнадцать рублей серебромъ; а такъ какъ онъ тѣмъ самымъ лишилъ себя права приводить какія либо противу иска возраженія, и отъ надписанія своевременно плательщику предъявленнаго, но не платежу протестованнаго векселя, отрекаться не можетъ: то судъ, признавая основаніе иска доказаннымъ, присуждаетъ отвѣтчика къ уплатѣ въ трехъ-дневный срокъ истцу требуемой имъ суммы 1000 рублей серебромъ съ процентами на оную, сколько причитаться будетъ съ 8 мая, и съ издержками протеста; о чемъ составивъ протоколъ, почислить дѣло сіе конченнымъ.

Приложеніе къ статьѣ 1373.

Образецъ протокола третейскихъ судовъ.

N. По дѣлу NN истца, съ
NN отвѣтчикомъ.

Въ книгѣ засѣданій 18.. апрѣля 20, N ст. значится:

По обоюдному сторонъ согласію принято мировое разбирательство, при посредствѣ избраннаго отъ нихъ члена с.-петербургскаго коммерческаго суда NN. А сего 13 мая, явясь въ присутствіе, истецъ и отвѣтчикъ объявляли, что учинили они самй между собою, по взаимному добровольному согласію, и утвердивъ собственноручною обоюдною подписью, представляютъ слѣдующую мировую запись: (здѣсь прописать запись отъ слова до слова).

(Подпись члена).

(Скрѣпа составлявшаго протоколъ).

Выписку изъ сего протокола получилъ NN (истецъ).

Выписку изъ сего протокола получилъ NN (отвѣтчикъ).

Приложеніе къ статьѣ 1375.

Образецъ протокола выслушанныхъ свидѣтелей.

N. По дѣлу NN истца, съ
NN отвѣтчикомъ.

Въ книгѣ засѣданій 18.. марта 20, значится: (здѣсь прописать, все что въ журналѣ, согласно статьи 1649, по дѣлу опредѣлено). А сего

апрѣля 2 дня явились въ присутствіе (означить, согласно статьи 1656, обстоятельства относительно каждаго порознь изъ свидѣтелей), которые въ присутствіи обѣихъ сторонъ подъ присягою показали слѣдующее: (здѣсь прописать показанія свидѣтелей отъ слова до слова).

Таковыя показанія и утвердили собственноручною подписью:

(Подпись свидѣтелей).

На основаніи таковыхъ показаній составленъ сей протоколъ.

(Подпись товарища).

(Скрѣпилъ секретарь).

(Свидѣтели подписываютъ порознь каждый свое показаніе).

Приложеніе къ статьѣ 1376.

Образецъ протокола принятыхъ поручительствъ.

N. По дѣлу NN истца, съ NN отвѣтчикомъ.

Въ книгѣ засѣданій 18.. мая 23, N значится: (здѣсь прописать опредѣленіе, по которому постановлено истребовать отъ истца или отвѣтчика поручительство). А сего мая 22 явились въ присутствіе истецъ и отвѣтчикъ вмѣстѣ съ NN, который объявилъ, что по точной силѣ означеннаго выше по дѣлу сему опредѣленія, онъ ставитъ себя за истца (или отвѣтчика) порукою до окончательнаго по оному производства.

(Подпись поручителя).

На основаніи таковаго объявленія составленъ сей протоколъ.

(Подпись члена).

(Скрѣпилъ секретарь N).

Приложеніе къ статьѣ 1379.

Образецъ протокола присягъ.

N. По дѣлу NN истца, съ NN отвѣтчикомъ.

Въ книгѣ засѣданій 18.. марта 32, N значится.

А сего апрѣля 9 явились въ присутствіе истецъ и отвѣтчикъ, изъ коихъ (первый или послѣдній) приведенъ къ присягѣ въ нижеслѣдующемъ (здѣсь прописать отъ слова до слова все то, что въ присяжномъ листѣ значится) и по подписаніи о томъ присяжнаго листа, составленъ сей протоколъ.

(Подпись члена).

(Скрѣпилъ секретарь N).

Приложеніе къ статьѣ 1384.

Образецъ протокола объявленной на рѣшеніе суда апелляціи.

N. По дѣлу NN истца, съ
NN отвѣтчикомъ.

Въ книгѣ засѣданій 18.. мая 5, N значится: (здѣсь прописать опредѣленіе отъ слова до слова). На основаніи каковаго опредѣленія составленъ и того же числа подписанъ протоколъ N. А сего мая 8 подано отъ отвѣтчика объявленіе, что означеннымъ опредѣленіемъ онъ не можетъ быть доволенъ и предоставляетъ себѣ право перенесть оное дѣло на разсмотрѣніе правительствующаго сената.

(Подпись члена).
(Скрѣпилъ секретарь).

Приложеніе къ статьѣ 1393.

Книга исходящихъ 18.. года.

№ книги входящихъ.	№ книги докладной	Мѣсяцы и числа.	Содержаніе дѣлъ съ означеніемъ истцовъ и отвѣтчиковъ.	Движеніе и рѣшеніе дѣлъ.

Приложеніе къ статьѣ 1786 (примѣч.).

№ 1.—*Образецъ для записки въ судебную книгу опредѣленій по искамъ безспорнымъ.*

18.. Января 10 дня, просилъ (такой-то) на (такого-то), по заемному письму за отвѣтчиковою рукою, писанному въ (такомъ-то мѣстѣ), (такого-то) года, числа, въ 000 рублей серебромъ, котораго письма онъ отвѣтчикъ не оспорилъ и платежа не показалъ, и потому опредѣлено: отвѣтчику тѣ деньги заплатить истцу, по ихъ между собою согласію, на (такой-то) срокъ.

(Подпись судьи).
(Подпись истца) NN судомъ доволенъ.
(Подпись отвѣтчика) NN въ исправномъ на (такой-то) срокъ платежѣ подписуюсь.

Примѣчаніе. Такимъ же образомъ записываются опредѣленія и по всякимъ спорнымъ, окончательно рѣшеннымъ дѣламъ, когда въ платежѣ иска по взаимному согласію дается отсрочка; если же вмѣсто росписки отвѣтчикъ представитъ тутъ же и платежъ, то истецъ долженъ росписаться въ судебной книгѣ, въ томъ, что такой-то искъ съ такого-то получилъ исправно.

№ 2.—Образецъ для записки опредѣленій по дѣлам, предоставленнымъ РАЗБИРАТЕЛЬСТВУ ЧРЕЗЪ ПОСРЕДНИКОВЪ.

18 . . января 11 дня, просилъ (такой-то на такого-то), по сознанному письму, за отвѣтственною рукою, писанному въ (такомъ-то мѣстѣ, такого то) года, мѣсяца и числа, въ 000 рублей серебромъ, и произошелъ споръ въ томъ, что отвѣтчикъ имѣетъ росписки (или другія доказательства матеріи), но истецъ писалъ оныя неправными, или посторонними, и затѣмъ судъ не оконченъ, а опредѣлено, чтобы они разобрались чрезъ посредниковъ; однако же того не учинили, и посредниковъ сами не требовали и вторично обратились въ словесный судъ, отъ котораго по сему и избраны въ посредники (такіе-то), которыхъ обѣ стороны приняли безспорно и безотводно.

(Подпись истца).

(Подпись отвѣтчика) въ томъ, что опредѣленными посредниками безъ спора и отвода довольны.

Примѣчаніе. Сообразно сему образцу, записываются опредѣленія и по всякимъ другимъ спорнымъ дѣламъ, по которымъ дойдетъ до третейскаго суда.

№ 3.—Образецъ для записки сроковъ въ доставленіе въ суду документовъ.

18 . . года января дня, просилъ (такой-то на такого-то) . . . а отвѣтчикъ объявилъ . . . . и что для подтвержденія своего показанія онъ имѣетъ письменныя доказательства, но они находятся въ (такомъ-то мѣстѣ); почему и опредѣлено, чтобы онъ сіи документы въ (такой-то) срокъ доставилъ (Подпись судьи). (Подпись отвѣтчика) въ томъ, что означенные документы на сей срокъ доставить неотложно.

Примѣчаніе. Такимъ же образомъ вносятся въ книгу и другіе данные судомъ сроки.

№ 4.—Образецъ для записки производства по отводу свидѣтелей.

18 . . января 14 дня, просилъ такой-то на такого-то въ такомъ-то всемъ; отвѣтчикъ не признавъ сего иска правильнымъ и отвергалъ свидѣтелей (такихъ-то), отъ истца представленныхъ, причины же сему приводилъ слѣдующія (тутъ означить какія именно) Противу таковыхъ отводовъ свидѣтелей истецъ возражалъ, а по разсмотрѣніи дѣла оказалось, что . . . . , а потому представленные истцомъ свидѣтели судомъ приняты и подъ присягою показали . . . . . На основаніи такого показанія опредѣлено . . . . . (Подпись судьи).

№ 5.—Образецъ для записки опредѣленій по дѣламъ рѣшеннымъ по показаніямъ свидѣтелей.

18 . . января 13 дня, просилъ такой-то на такого-то въ такомъ-то искѣ; истецъ сослался на свидѣтелей (такихъ-то), которыхъ отвѣтчикъ со своей стороны безспорно и безотводно принялъ. По сему дѣлу свидѣтель (такой-то) подъ присягою показалъ (тутъ прописать показаніе отъ слова до слова, а свидѣтелямъ оное подписать).

На основаніи таковаго показанія истецъ NN оправданъ, а отвѣтчикъ NN обвиненъ; а по взаимному ихъ между собою согласію положено искъ въ такой-то срокъ удовлетворить.

(Подпись судьи).
(Подпись истца и отвѣтчика).

№ 6.—Образецъ для записки опредѣленій, въ случаѣ противорѣчія въ показаніи свидѣтелей.

18 . . января 14 дня, просилъ (такой-то на такого-то), и ссылался истецъ или отвѣтчикъ на свидѣтелей (такихъ-то), а отвѣтчикъ или истецъ безъ спора и безъ отвода сихъ свидѣтелей принялъ. Свидѣтели въ судѣ подъ присягою показали, а именно: NN на истцовую сторону (означить показаніе отъ слова до слова), а NN на сторону отвѣтчика, что...

(Подпись свидѣтелей).

Изъ таковыхъ показаній словесный судъ, усмотря явное противорѣчіе, опредѣлилъ: истцу отъ иска отказать, потому что онъ сперва тѣхъ свидѣтелей представилъ.

Примѣчаніе. Такимъ же образомъ поступать и въ томъ случаѣ, когда отвѣтчикъ представитъ такихъ свидѣтелей, коихъ показанія будутъ противорѣчить.

№ 7.—Образецъ для записки производства по дѣламъ, въ коихъ допущена будетъ присяга.

18 . . Января 16 дня просилъ такой-то на такого-то въ такомъ-то искѣ (тутъ положить содержаніе иска и приведенныхъ истцомъ въ основаніе онаго доказательствъ); а отвѣтчикъ съ своей стороны возражалъ . . . . . По таковомъ объясненіи дѣла доказательства истца признаны неполными; но и возраженія отвѣтчика также недостаточными; а за симъ по взаимному согласію обѣихъ сторонъ, положено рѣшить дѣло присягою, которую и принялъ на себя истецъ. Здѣсь прописать самыя слова присяги по существу самаго дѣла, въ которомъ требовалось утвержденіе или отрицаніе. По совершеніи сей присяги, истецъ оправданъ, а отвѣтчикъ присужденъ къ полному удовлетворенію иска.

(Подпись судьи).
(Подпись истца и отвѣтчика).

Приложеніе къ статьѣ 1829.

Формы присягамъ по дѣламъ, въ торговомъ словесномъ судѣ производимымъ.

1. *Присяга свидѣтелямъ.* Я нижепоименованный обѣщаюсь и клянусь Всемогущему Богу, что по объявленной въ судѣ на меня въ свидѣтельствѣ ссылкѣ объявить мнѣ самую истину, не пользуя и не мня отвѣтчику и истцу, безъ всякой страсти, такъ какъ мнѣ предъ страшнымъ Его, Божіимъ, судомъ явиться. Аминь.

2. *Присяга истцу, ежели ему вѣру отвѣтчикъ дастъ.* Я нижепоименованный обѣщаюсь и клянусь Всемогущему Богу, что иску своего на отвѣтчикѣ имрекѣ имрековѣ (говорить искъ именно) ищу праздно безъ всякаго привлеку и страсти, въ чемъ себя подтверждаю сею присягою, такъ какъ мнѣ предъ страшнымъ Его, Божіимъ, судомъ явиться. Аминь.

3. *Отвѣтчикъ.* Я нижепоименованный обѣщаюсь и клянусь Всемогущему Богу, что истецъ имрекъ ищетъ на мнѣ иску своего (говорить искъ именно) не дѣльно и наклепавъ напрасно; въ чемъ я нимало не виновенъ, и подтверждаю себя сею присягою такъ, какъ мнѣ предъ страшнымъ Его, Божіимъ, судомъ явиться. Аминь.

4. Я нижепоименованный обѣщаюсь и клянусь Всемогущему Богу, что показанный отъ истца моего закладъ, или положенное на сбереженіе, подлинно безъ всякой моей утайки и страсти во время пожара сгорѣло (или отъ воровскихъ людей вокрадено, пропало вовсе); въ чемъ себя сею присягою подтверждаю такъ, какъ мнѣ предъ страшнымъ Его, Божіимъ, судомъ нестыдно явиться. Аминь.

Приложеніе къ статьѣ 2022 (примѣч.).

Формы къ уставу о торговой несостоятельности.

№ 1.—Образецъ присяги попечителей.

Я нижепоименованный обѣщаюсь и клянусь Всемогущимъ Богомъ предъ Его Святымъ Евангеліемъ, что я возлагаемую на меня должность попечителя по конкурснымъ дѣламъ буду отправлять по чистой совѣсти и законамъ безъ всякаго пристрастія къ заимодавцамъ и должникамъ и безъ всякой корысти; въ нарушеніи же таковой обязанности повиненъ дать отвѣтъ правительству въ сей временной, а Всевидящему Творцу въ будущей жизни. Къ сему присяжному листу попечитель NN руку приложилъ.

№ 2.—Образецъ объявленія о несостоятельности.

Тысяча восемьсотъ тридцать втораго года сентября въ 29 день, по опредѣленію одесскаго коммерческаго суда, одесскій 1-й гильдіи ку-

нецъ Иванъ Ермолаевъ Андреевъ объявленъ несостоятельнымъ должникомъ. Вслѣдствіе сего присутственныя мѣста и начальства благоволятъ: 1) наложить запрещеніе на имѣніе недвижимое должника, и арестъ на движимое, буде таковое въ ихъ вѣдомствѣ находится; 2) сообщить въ одесскій коммерческій судъ о своихъ требованіяхъ на несостоятельнаго должника, или о суммахъ, слѣдующихъ ему отъ оныхъ мѣстъ и начальствъ. Частныя же лица имѣютъ объявить коммерческому суду: 1) о долговыхъ требованіяхъ своихъ на несостоятельнаго и о суммахъ, ему должныхъ, хотя бы тѣмъ и другимъ еще и сроки къ платежу не наступили; 2) о имѣніи несостоятельнаго, находящемся у нихъ въ сохраненіи или закладѣ, и обратно о имуществѣ, отданномъ несостоятельному на сохраненіе или подъ закладъ. Объявленіе сіе должно быть учинено, считая отъ дня напечатанія сей публикаціи въ настоящихъ вѣдомостяхъ въ третій разъ, въ нижеслѣдующіе сроки:

1) Жительствующими въ томъ же городѣ въ теченіи двухъ недѣль.

2) Жительствующими въ другихъ мѣстахъ Имперіи въ продолженіи четырехъ мѣсяцевъ.

3) Заграничными не позже одного года.

(Членъ одесскаго комм. суда NN).

(Секретарь NN).

№ 3.—Образецъ повѣстки для созыва заимодавцевъ.

Заимодавецъ несостоятельнаго должника, одесскаго 1-й гильдіи купца Ивана Андреева, купецъ 2-й гильдіи Иванъ Петровичъ Евреиновъ имѣетъ явиться въ одесскій коммерческій судъ отъ нижеписаннаго числа не далѣе, какъ въ третій день, для приступленія къ описи имѣнія и предварительной смѣтѣ долговъ.

(Членъ одесскаго комм. суда NN).

(Секретарь NN).

№ 4.—Образецъ присяги несостоятельнаго.

Я нижепоименованный обѣщаюсь и клянусь Всемогущимъ Богомъ, предъ Его Святымъ Евангеліемъ, что я объявляю сущую истину и все, что знаю, не скрывая ничего, безъ всякаго подлога и вымысла о дѣлахъ моихъ, недвижимомъ и движимомъ моемъ имѣніи, о долгахъ, на мнѣ состоящихъ, а равно и о долгахъ моихъ на другихъ лицахъ и мѣстахъ, подвергая себя за противное отвѣту по законамъ въ сей временной и Всевидящему Творцу въ будущей жизни. Въ сему присяжному листу одесскій 1-й гильдіи купецъ Иванъ Ермолаевъ сынъ Андреевъ руку приложилъ.

№ 5.—Образецъ присяги приказчиковъ несостоятельнаго.

Мы нижепоименованные обѣщаемся и клянемся Всемогущимъ Богомъ предъ Его Святымъ Евангеліемъ, что мы объявимъ сущую истину и все, что знаемъ, безъ всякаго подлога и вымысла о дѣлахъ хозяи-

на нашего одесскаго 1-й гильдіи купца Ивана Ермолаева Андреева, о недвижимомъ и движимомъ имѣніи его, о долгахъ на немъ состоящихъ, и о долгахъ его на другихъ лицахъ и мѣстахъ, подвергая себя за противное отвѣту по законамъ въ сей временной и Всевидящему Творцу въ будущей жизни. Къ сему присяжному листу руки приложили: приказчикъ одесскаго 1-й гильдіи купца Ивана Ермолаевича Андреева, надворный 8-й гильдіи купецъ Александръ Нефутьевъ сынъ Шапочниковъ; приказчикъ же г. Андреева, одесскій мѣщанинъ Алексѣй Павловъ сынъ Трифоновъ.

№ 6. — Образецъ объявленія о учрежденіи конкурснаго управленія.

Конкурсное управленіе, учрежденное по дѣламъ несостоятельнаго должника, одесскаго 1-й гильдіи купца Ивана Андреева, получивъ утвержденіе отъ одесскаго коммерческаго суда, открытое сего 8 ноября тысяча восемьсотъ тридцать втораго года свои засѣданія въ городѣ Одессѣ, въ домѣ принадлежащемъ купцу N N, подъ № 17, о чемъ извѣщаетъ всѣхъ кому сіе вѣдать надлежитъ.

(Предсѣдатель NN).

(Письмоводитель NN).

№ 7. — Образецъ объявленія о созывѣ общаго заимодавцевъ собранія.

Конкурсное управленіе, учрежденное по дѣламъ несостоятельнаго должника одесскаго 1-й гильдіи купца Ивана Андреева, положивъ созвать общее заимодавцевъ собраніе, назначаетъ для сего срокомъ десятое декабря тысяча восемьсотъ тридцать втораго года, а мѣстомъ квартиру, занимаемую симъ управленіемъ, въ Одессѣ, въ домѣ купца NN, подъ № 17.

(Предсѣдатель NN).

(Письмоводитель NN).

№ 8.— Образецъ объявленія о качествѣ несостоятельности.

Одесскій коммерческій судъ, разсмотрѣвъ представленіе конкурснаго управленія, учрежденнаго по дѣламъ несостоятельнаго должника, одесскаго 1-й гильдіи купца Ивана Андреева, и изъясненное въ томъ представленіи заключеніе общаго собранія его заимодавцевъ, объявляетъ упомянутаго Ивана Андреева должникомъ несостоятельнымъ несчастнымъ; о чемъ и извѣщаетъ всѣхъ, кому сіе вѣдать надлежитъ.

(Предсѣдатель одесскаго коммерческаго суда NN).

(Секретарь NN).

Приложеніе къ статьѣ 2025.

Уставъ для россійскихъ консуловъ въ Европѣ и Америкѣ.

Разд. I — Общія постановленія.

Гл. I. — *Обязанности консула вообще какъ покровителя своихъ соотечественниковъ и посредника между ними.*

1. Генеральные консулы, консулы и вице-консулы въ Европѣ и Америкѣ обязаны заботиться, каждый во ввѣренномъ ему округѣ, о выгодахъ россійской торговли и мореплаванія, согласно съ постановленіями, заключающимися въ нижеслѣдующихъ статьяхъ.

Примѣчаніе 1. Все, что въ настоящемъ уставѣ говорится о россійскихъ судахъ и подданныхъ, относится въ равной мѣрѣ до финляндцевъ и до принадлежащихъ имъ судовъ, исключая случаи, по коимъ изъятія постановлены въ семъ уставѣ.

Примѣчаніе 2. Постановленія статей устава, касающіяся до генеральныхъ консуловъ, относятся равно и къ консуламъ и наоборотъ.

2. Консулъ по своему званію есть посредникъ въ тяжбахъ и спорахъ, возникающихъ въ его округѣ по дѣламъ торговымъ между россійскими подданными торговаго званія.

Онъ разбираетъ, въ качествѣ третейскаго судьи, всѣ неудовольствія россійскихъ подданныхъ между собою, если спорящіе, по взаимному согласію, прибѣгнутъ къ его суду.

Онъ по долгу службы есть, по крайней мѣрѣ, временной опекунъ и попечитель малолѣтнихъ дѣтей и вдовъ россійскихъ подданныхъ, умершихъ въ его округѣ, и заступаетъ мѣсто повѣреннаго ихъ отсутствующихъ наслѣдниковъ.

Онъ удостовѣряетъ законность всѣхъ актовъ, совершаемыхъ россійскими подданными въ его округѣ.

Отправленіе сихъ различныхъ обязанностей опредѣлено въ послѣдующихъ статьяхъ; если же представится какой либо случай, непредвидѣнный въ нихъ, то консулъ долженъ обратиться за разрѣшеніемъ къ Императорской миссіи, находящейся въ государствѣ, гдѣ онъ имѣетъ пребываніе.

Примѣчаніе (по прод. 1869 г.). Обязанности россійскихъ консуловъ по совершенію и засвидѣтельствованію актовъ и документовъ, равно какъ по выдачѣ и засвидѣтельствованію паспортовъ, опредѣлены въ статьѣ 46 приложенія къ статьѣ 2319 учрежденія министерствъ (по сему прод.).

3. Ни одинъ консулъ, безъ особеннаго разрѣшенія россійскаго правительства, не можетъ принять званія консула иностранной державы. Строго воспрещается всякому консулу, получающему жалованье, прямое или косвенное участіе въ какомъ бы то ни было торговомъ дѣлѣ. Изъ сего правила исключаются случаи, когда консулъ въ качествѣ агента, принимаетъ участіе въ дѣйствіяхъ компаніи, состоящей подъ покровительствомъ россійскаго правительства, и то не иначе, какъ съ разрѣшенія министерства иностранныхъ дѣлъ.

Гл. II.—*Вступленіе консула въ должность, назначеніе вице-консуловъ и канцеляріи консульства.*

4. Какъ скоро консулъ получитъ отъ правительства той страны, гдѣ онъ долженъ имѣть пребываніе, подлежащее утвержденіе (exequatur), необходимое для признанія его въ семъ званіи, то обязанъ извѣстить о семъ Императорскаго министерство иностранныхъ дѣлъ, равно и департаментъ внѣшней торговли. См. примѣч. 2 къ ст. 785 сего.

5. Консулъ подчиненъ министерству иностранныхъ дѣлъ и состоитъ подъ начальствомъ Императорской миссіи, находящейся въ государствѣ, гдѣ онъ имѣетъ пребываніе, а также генеральному консулу, гдѣ таковой полагается. Генеральные консулы, консулы и консульскіе агенты обязаны также исполнять всѣ отдѣльныя предписанія, которыя будутъ получать непосредственно изъ министерствъ финансовъ и морскаго. См. примѣч. 2 къ ст. 785.

6. Консулы могутъ, за мѣрами своего округа, назначать своихъ вице-консуловъ безъ жалованья, но они всякій разъ обязаны испрашивать на то согласіе Императорской миссіи, отъ которой зависятъ.

Если предполагается опредѣлить на существующее уже мѣсто, то консулъ обязанъ предоставить Императорской миссіи обстоятельства, которыя побуждаютъ предпочтительно выбрать извѣстное лицо. Если миссія одобритъ консула, то она входитъ съ представленіемъ въ Императорское министерство, объ утвержденіи новаго агента.

Въ случаѣ же, когда дѣло идетъ объ утвержденіи новаго вице-консульства или агентства въ мѣстѣ, гдѣ таковаго прежде не было, консулъ обязанъ изложить Императорской миссіи причины, по коимъ онъ считаетъ полезною подобную мѣру. Если миссія найдетъ сіи причины уважительными, и если, по представленію ея, министерство иностранныхъ дѣлъ изъявитъ свое согласіе на учрежденіе новаго консульства, то приступается къ назначенію и опредѣленію на мѣсту вице-консула, согласно съ тѣмъ, что положено ниже. См. прим. 2 къ ст. 785.

7. На мѣста вице-консуловъ могутъ быть назначаемы только лица, безупречнымъ поведеніемъ пользующіяся добрымъ именемъ. Будучи разъ назначены россійскимъ правительствомъ, они, безъ его разрѣшенія, не могутъ принимать консульской должности отъ другаго правительства. Они принимаютъ, въ то же время, формальное обязательство исправлять должность вице-консула безъ всякаго притязанія на жалованье или какое либо вознагражденіе, кромѣ опредѣленнаго симъ уставомъ. См. примѣч. 2 къ ст. 785.

8. Вице-консулы получаютъ отъ назначившаго ихъ консула инструкціи, во всемъ сходныя съ настоящимъ уставомъ. Они восходятъ къ нему донесенія и получаютъ отъ него дальнѣйшія необходимыя наставленія, за исключеніемъ только того случая, когда Императорская миссія, сообразуясь съ положеніемъ мѣста, сочтетъ нужнымъ имѣть прямыя сношенія съ вице-консуломъ. См. прим. 2 къ ст. 785.

9. Какъ скоро вице-консулъ будетъ назначенъ или замѣщенъ, генеральный консулъ или консулъ обязанъ (тамъ, гдѣ есть Императорская

миссія, то чрезъ ея посредство) ходатайствовать о признаніи новаго должностнаго лица въ его званіи правительствомъ государства, гдѣ онъ имѣетъ пребываніе и, въ то же время, долженъ извѣстить о томъ департаментъ внѣшней торговли. Сп. прим. 2 къ ст. 785.

10. Консулъ одинъ подлежитъ отвѣтственности за всѣ дѣйствія по службѣ, совершенныя имъ или его старшимъ, были ли они совершены имъ самимъ, или кѣмъ либо, находящимся подъ его начальствомъ, вице-консуломъ, агентомъ и т. п.

Въ случаѣ нерадѣнія вице-консула, неповиновенія, злоупотребленія или другаго важнаго проступка, консулъ имѣетъ право удалить его отъ должности, донеся о томъ, смотря по важности случая, немедленно управляющему его отдѣленіемъ или непосредственно министерству иностранныхъ дѣлъ, съ изложеніемъ причинъ его удаленія.

Консулъ не подлежитъ отвѣтственности за дѣйствія вице-консула, совершенныя имъ послѣ надлежащаго объявленія ему объ этомъ начальству о его отрѣшеніи.

11. Равный родъ, когда того потребуетъ польза службы, и по крайней мѣрѣ, разъ въ годъ, генеральный консулъ или консулъ обязанъ обозначить своей округъ, свои комитивы, вѣдомства вице-консульскія, и обращеніе ихъ съ тѣми, которыя имѣютъ право принять или предписать сношенія, въ предѣлахъ россійской торговли и мореплаванія.

12. Генеральный консулъ, консулъ и вице-консулъ обязаны имѣть въ своей канцеляріи и содержать въ исправности слѣдующія книги:

1) Для записыванія всякой оффиціальной переписки.

2) Для записыванія различныхъ документовъ и актовъ, выдаваемыхъ имъ по консульскому званію, какъ то: паспортовъ, свидѣтельствованій (visas) паспортовъ, свидѣтельствъ о происхожденіи товаровъ, свидѣтельствъ о рожденіи, бракосочетаніи, жизни, смерти, почетѣ (см. ст. 16) и вообще всякаго рода удостовѣреній, выдаваемыхъ по консульскому его званію. См. выше, прим. къ ст. 2.

3) Для записыванія судовъ, зашедшихъ къ нимъ въ качествѣ консульскихъ сборовъ, согласно съ приложеніемъ къ сему уставу тарифомъ.

4) Для записыванія отъ самого до конца духовныхъ завѣщаній, предъявляемыхъ отверстыми консульству, а также пакетовъ, съ запечатанными завѣщаніями, съ обозначеніемъ въ томъ и другомъ случаѣ, въ подробности, самаго порядка, какимъ они были предъявлены, т. е. лично, или присланы, отъ кого именно, когда, какимъ путемъ и проч. Духовныя завѣщанія должны вписываться въ книгу со всѣми подписями и скрѣпами, одно послѣ другаго къ ряду, безъ пробѣловъ; при записи ихъ не должно быть подчисткъ, а описки слѣдуетъ затирать такъ, чтобы можно было затертое прочитать и должно написать надъ строчкою; всякая приписка или поправка ошибки должны быть тутъ же примѣчено оговорена и заверена консульскою закорюкою по записи въ книгу духовныхъ завѣщаній отверстыхъ, или пакетовъ съ запечатанными духовными завѣщаніями, предъявителя, или кѣмъ говорящимъ, должны россійскимъ подписаться въ концѣ подъ надписаніями статьями. Запечатанные конверты съ завѣщаніями надлежитъ тутъ же обвязывать

[illegible] консульства, для предупрежденія всякаго подлога. Въ сіи же книгу подъ № сихъ должны быть заносимы всѣ протоколы, буде таковые составлены, относящіеся до завѣщаній. См. выше прим. къ ст. 2.

5) Для обозначенія всѣхъ мѣръ, какія имъ будутъ приняты, по смерти россійскихъ подданныхъ, въ видахъ соблюденія выгодъ ихъ малолѣтнихъ дѣтей или наслѣдниковъ, находящихся въ отсутствіи (см. ст. 2). Въ сей же книгѣ должны быть записываемы со всевозможной точностью деньги, цѣнности и другія драгоцѣнныя вещи, которыя будутъ отданы въ консульство на сохраненіе.

6) Сверхъ того въ приморскихъ городахъ, въ консульской канцеляріи должна быть книга для записыванія, по порядку времени, всѣхъ приходящихъ въ мѣсто пребыванія консула и отходящихъ оттуда россійскихъ судовъ, также качества и цѣнности ихъ груза.

Кромѣ сихъ шести главныхъ книгъ, консулу дозволяется завести и другія, если того потребуютъ особенныя обстоятельства, или разнообразіе предметовъ и полезныя службы.

Книги, означенныя подъ №№ 2, 3, 4 и 5, должны быть скрѣпляемы: для генеральныхъ консуловъ и консуловъ Императорскою миссіею, въ той странѣ находящеюся; для вице-консуловъ же — консуломъ, подъ начальствомъ котораго они состоятъ.

13. Канцеляріями главнѣйшихъ консульствъ завѣдываютъ секретари или агенты, назначенные отъ правительства и подчиненные во всѣхъ своихъ дѣйствіяхъ консулу. Если правительство не сочтетъ нужнымъ опредѣлить гдѣ-либо секретаря, то консулъ самъ исправляетъ его должность. Впрочемъ ему дозволяется избрать вѣрнаго человѣка и занимать его въ качествѣ секретаря. Консулъ обязанъ всякій разъ извѣщать министерство иностранныхъ дѣлъ объ опредѣленіи и отрѣшеніи подобныхъ агентовъ, и онъ одинъ отвѣтствуетъ за всѣ ихъ дѣйствія по службѣ.

14. Въ оффиціальной своей перепискѣ консулъ долженъ, во возможности, дѣлать особенныя представленія по отдѣльнымъ предметамъ и отнюдь не смѣшивать ихъ въ одномъ донесеніи.

15. Консулъ получаетъ особую печать, съ изображеніемъ герба Имперіи и съ слѣдующею надписью: „Россійское генеральное консульство, консульство, или вице-консульство въ . . . .“. Сія печать должна находиться подъ отвѣтственностію консула.

Генеральные консулы и консулы имѣютъ право выставлять на занимаемыхъ ими домахъ, въ тѣхъ мѣстахъ, гдѣ сіе допускается иностранными правильствами, а также на носу гребныхъ судовъ, флагъ, присвоенный ихъ мѣсту, а именно: генеральные консулы—съ тремя горизонтальными полосами, начиная сверху: бѣлою, синею и красною, имѣющій въ крыжу синій андреевскій крестъ въ бѣломъ полѣ; а консулы—тоже флагъ, но съ косицами. Онъ поднимается ими только на гребныхъ судахъ и только въ портахъ, гдѣ они состоятъ на службѣ. Въ тѣхъ мѣстахъ, гдѣ нѣтъ консуловъ, флагъ ихъ присвоивается вице-консуламъ и коммерческимъ агентамъ.

Сверхъ того россійскимъ генеральнымъ консуламъ, консуламъ и вице-консуламъ предоставляется выставлять на занимаемыхъ ими домахъ, на томъ же основаніи, какъ выше сказано о флагѣ, щитъ, съ изображеніемъ герба Имперіи и надписью вокругъ онаго: „Россійское генеральное консульство, консульство, или вице-консульство".

Гл. II. — *Удостовѣренія, пошлины и выдача документовъ.*

16. Консулъ утверждаетъ своею скрѣпою и печатью консульскіе документы, которые будутъ совершаемы или его округѣ, или ему предъявлены и которые должны получить законную силу въ Россіи, какъ-то: свидѣтельства, вѣренція письма, завѣщанія и проч.

Консулъ обязанъ о каждомъ утвержденіи такого-либо документа доносить министерству иностранныхъ дѣлъ въ предписанный срокъ и въ донесеніи означать какъ содержаніе засвидѣтельствованныхъ бумагъ, такъ и то, когда, отъ кого и кому онѣ выданы и когда утвержденіе его подписью и печатью, по установленной формѣ.

Консулъ обязанъ сохранять въ своемъ архивѣ вѣрную копію со всякаго документа, скрѣпленнаго его подписью. Въ случаѣ нужды, онъ можетъ потребовать отъ участвующихъ лицъ представленія одной копіи для архива, и другой для того употребленія, которое будетъ ему предписано.

О вещахъ и деньгахъ, ввѣряемыхъ канцеляріи консульства на сохраніе, консулъ обязанъ давать отчетъ одинъ разъ въ годъ Императорскому министерству иностранныхъ дѣлъ. См. выше прим. къ ст. 2.

17. Если на утвержденіе консула представлена будетъ довѣренность на вкладъ суммъ или цѣнностей въ одно изъ кредитныхъ установленій Россійской Имперіи, Царства Польскаго и Великаго Княжества Финляндскаго, или на полученіе ихъ оттуда, то консулъ, съ первою же почтою, долженъ переслать вѣрную копію съ самаго акта и съ своего утвержденія: для Россійской Имперіи—въ департаментъ внутреннихъ сношеній министерства иностранныхъ дѣлъ, для Царства Польскаго—въ дипломатическую канцелярію Царства, а для Великаго Княжества—въ канцелярію финляндскаго генералъ-губернатора.

18. Въ приложенномъ къ сей статьѣ тарифѣ показаны тѣ пошлины, которыя консулъ имѣетъ право взимать. Онъ не можетъ ни требовать пошлинъ выше установленныхъ, ни вынуждать кого-либо снабжаться документами или утвержденіями, которые не совершенно необходимы.

Всякое свидѣтельство, или всякій документъ, въ которомъ шкипера будутъ нуждаться, долженъ быть выданъ отдѣльно, и взысканныя пошлины должны быть означены на самомъ документѣ, монетою того государства, гдѣ консулъ имѣетъ пребываніе, съ переводомъ на россійское серебро. Количество сихъ пошлинъ должно быть внесено въ книгу подъ № 8-мъ (см. ст. 12), съ означеніемъ нумера выданнаго документа и полученной суммы.

Консулы въ Швеціи и Норвегіи взимаютъ пошлины съ россійскихъ, финляндскихъ, шведскихъ и норвежскихъ судовъ, сообразно съ тарифомъ, особо при семъ приложеннымъ. См. выше прим. къ ст. 2.

Гл. IV.—*Увольненіе консула.*

19. При отставкѣ, или переводѣ въ другой должность, консулъ обязанъ сдать въ надлежащемъ порядкѣ чиновнику, опредѣленному на его мѣсто, печать консульства, книги, означенныя въ статьѣ 12, деньги и вещи, отданныя ему на сохраненіе, а также всѣ бумаги, относящіяся до службы. Они должны обѣ имѣть составить всему подробную опись, съ которой снять двѣ копіи, за подписью увольняемаго чиновника и его преемника; одна копія должна быть отправлена въ Императорское министерство иностранныхъ дѣлъ, другая оставлена въ архивѣ консульства. Выбывающему консулу дозволяется снять третію копію, подобнымъ же образомъ засвидѣтельствованную, и оставить ее у себя для очистки на будущее время.

Разд. II. Обязанности консула въ отношеніи россійскихъ военныхъ судовъ и ихъ экипажа.

20. Консулъ обязанъ оказывать зависящее отъ него содѣйствіе офицерамъ Императорскаго флота всегда, когда того потребуетъ отъ него командиръ россійскаго военнаго корабля. Въ особенности онъ долженъ стараться быть полезнымъ во всѣхъ случаяхъ, гдѣ можетъ облегчать затрудненія командира и экипажа при сношеніяхъ съ мѣстными властями, банкирами и т. п.

21. Если консулъ будетъ имѣть свѣдѣніе о скоромъ прибытіи военнаго судна въ портъ, для входа въ который необходимо пособіе лоцмана, то принимаетъ мѣры для высылки его, немедленно по появленіи судна. Во всякомъ случаѣ на консулѣ лежитъ обязанность произвести лоцманамъ, за оказанныя ими услуги, плату, по свидѣтельствамъ командировъ военныхъ судовъ (морск. уст. ст. 258). О возвратѣ подобныхъ издержекъ консулъ представляетъ морскому министерству.

22. Консулъ способствуетъ командиру въ закупкахъ, въ наймѣ рабочихъ, въ пріобрѣтеніи средствъ исправленія судовъ и транспортировки. Какъ скоро россійскій военный корабль останавливается въ портѣ, гдѣ мѣстопребываніе консула, для производства починокъ, или для того, чтобы запастись жизненными припасами, вещами или деньгами, то командиръ его долженъ дать консулу подробный списокъ всего, что ему нужно, а послѣдній обязанъ доставить ему требуемыя вещи, на самыхъ выгодныхъ условіяхъ. Въ случаѣ неимѣнія при портѣ какихъ либо средствъ или матеріаловъ, консулъ, по предложенію командира, долженъ просить содѣйствія мѣстнаго начальства.

23. Сдавая подъ росписку командиру корабля требованныя имъ вещи, консулъ присоединяетъ къ нимъ счетъ, съ обозначеніемъ цѣны поставленнаго, или заплаченныхъ имъ денегъ. Онъ долженъ самъ подписать сей счетъ и въ тоже время объявить: получилъ ли онъ по оному деньги или нѣтъ. Уплаты, дѣлаемыя консуломъ на счетъ морскаго министерства, по счетамъ командировъ военныхъ судовъ, должны быть утверждены подписью командира и скрѣпою ревизора. Консулъ удостовѣряетъ своею подписью только тѣ счеты покупокъ и выдачъ, сдѣ-

ланныхъ самимъ командиромъ, за достовѣрность которыхъ онъ можетъ поручиться. Въ самыхъ крайнихъ случаяхъ, консулъ, по требованію командира, снабжаетъ его деньгами, на которыя получаетъ вексель на морское министерство.

24. При поставкѣ, дѣлаемой для военныхъ кораблей, консулы, получающіе жалованье, не имѣютъ права брать проценты за комиссію. Что же касается до консуловъ, не получающихъ жалованья, то вышесказано назначеннаго имъ вознагражденія опредѣляется слѣдующимъ образомъ:

1) Если возложенное на нихъ порученіе будетъ матеріальное или денежное, то они получаютъ по два процента съ общей суммы произведеннаго ими расхода.

2) Если же исполненіе порученія потребуетъ однихъ лишь заботъ и попеченій, безъ денежныхъ выдачъ или поставокъ предметовъ, имѣющихъ цѣнность, то за пребываніе военнаго судна, продолжающееся не менѣе пяти дней въ портѣ, опредѣляется консуламъ, вице-консуламъ, или консульскимъ агентамъ, по ихъ представленіямъ, по пятидесяти рублей серебромъ, но тогда только, если за исполненныя ими въ то же время матеріальныя и денежныя комиссіи имъ будетъ причитаться менѣе означенной суммы двухъ процентнаго вознагражденія, которое въ такомъ случаѣ вовсе не полагается: иначе удовлетвореніе ограничивается двумя процентами.

25. По прибытіи судна въ портъ, консулъ, сверхъ того, обязанъ немедленно прислать къ командиру своего агента, съ нужными свѣдѣніями для безопасной стоянки корабля. Чрезъ сего агента онъ предупреждаетъ командира объ эпидемическихъ или заразительныхъ болѣзняхъ, если таковыя есть, о такихъ увѣдомляетъ, нѣтъ ли какихъ либо мѣстныхъ болѣзней, и не нужно ли вообще взять особыя предосторожности для охраненія здоровья экипажа; причемъ сообщаетъ карантинныя правила, гдѣ они существуютъ, а имѣетъ съ тѣмъ извѣщаетъ, въ чемъ состоятъ особыя полицейскія постановленія и нѣтъ ли какихъ либо мѣстныхъ обычаевъ, исполненіе которыхъ необходимо.

26. Консулъ долженъ сообщать командиру судна свѣдѣнія о тѣхъ почестяхъ, какія должны быть отдаваемы мѣстнымъ укрѣпленіямъ, военнымъ кораблямъ и властямъ, согласно съ установленіями и обычаями порта, а также сообщаетъ о томъ, какъ поступаютъ въ семъ отношеніи суда другихъ главнѣйшихъ націй.

27. Во время перваго оффиціальнаго посѣщенія корабля, которое, должно быть сдѣлано въ мундирѣ, генеральные консулы имѣютъ право на салютъ въ девять пушечныхъ выстрѣловъ, а консулы—на салютъ въ семь выстрѣловъ. Въ портѣ, гдѣ находится представитель Его Императорскаго Величества, имъ не отдается никакихъ почестей. Вице-консулы и другіе коммерческіе агенты низшаго разряда права на салютъ не имѣютъ.

28. Оффиціальные визиты между консулами и командирами судовъ производятся на слѣдующихъ основаніяхъ.

а) Генеральный консулъ и прочіе консульскіе агенты, обязаны первые сдѣлать визитъ флагману и командиру отряда, подъ брейдъ-вымпеломъ, тотчасъ по появленіи ихъ флаговъ въ портѣ, если состояніе погоды тому не препятствуетъ.

б) Командиръ судна, по приходѣ въ портъ, первый дѣлаетъ визитъ генеральному консулу.

в) Консулъ и вице-консулъ обязаны первые пріѣхать съ визитомъ къ командиру военнаго судна.

г) Оффиціальные визиты дѣлаются только при первомъ приходѣ судна въ портъ или резиденцію консула, и

д) Визиты должны быть отданы въ теченіе двадцати четырехъ часовъ если состояніе погоды или другія уважительныя обстоятельства тому не воспрепятствуютъ.

20. Консулъ передаетъ командиру списокъ лицъ мѣстнаго управленія, коихъ, по его мнѣнію, командиръ долженъ посѣтить и сопровождаетъ его, когда сей послѣдній дѣлаетъ визиты по его указанію.

30. Консулъ употребляетъ всѣ старанія для установленія и сохраненія дружественныхъ отношеній между командирами судовъ и мѣстными властями; онъ старается предупредить и устранить всѣ могущія быть непріятныя столкновенія съ мѣстными жителями.

31. По прибытіи военнаго судна, консулъ передаетъ командиру онаго право полицейскаго надзора надъ находящимися въ портѣ русскими купеческими судами. Въ случаѣ неповиновенія команды или нарушенія порядка на коммерческомъ суднѣ, консулъ обращается къ командиру военнаго судна о содѣйствіи для приведенія купеческой команды въ должное послушаніе и для возстановленія надлежащаго порядка.

32. Если случится, что командиръ военнаго судна поставленъ будетъ въ необходимость оставить или высадить на берегъ вольнонаемныхъ людей, на суднѣ находящихся, или сдать вещи, кораблю непринадлежащія, то консулъ обязанъ принять присланныхъ людей и озаботиться о пріисканіи складочныхъ мѣстъ для вещей; но командиръ прибѣгаетъ къ сему въ крайнихъ только случаяхъ, имѣя на то основательныя причины, которыя и обязанъ сообщить консулу.

33. Если послѣдствіе внезапнаго выхода въ море, военное судно оставитъ за собою якоря, пѣпи, шлюпки, или на берегу какія нибудь вещи, или провизію, то консулъ прилагаетъ стараніе о ихъ сохраненіи, сообразуясь, по возможности, въ отношеніи оныхъ съ оставленными ему на сей предметъ наставленіями, а за неимѣніемъ ихъ, поступаетъ по собственному усмотрѣнію. Затѣмъ о дѣйствіяхъ своихъ въ подобныхъ случаяхъ, сообщаетъ морскому министерству. Если, на основаніи оставленныхъ консулу наставленій, или вслѣдствіе ветхости вещей и дороговизны ихъ сохраненія, признано будетъ болѣе выгоднымъ продать оныя, то продажа сія не можетъ быть произведена иначе, какъ съ публичнаго торга. Продажѣ вещей составляется актъ, который и представляется съ прочими документами въ морское министерство, вмѣстѣ съ вырученными отъ такової продажи деньгами.

34. Въ случаѣ бѣгства кого либо изъ служащихъ на россійскомъ во-

симомъ судѣ, какъ въ портѣ, гдѣ мѣстопребываніе консула, такъ и въ другомъ иностранномъ портѣ, во время плаванія, консулъ, по полученіи о томъ извѣщенія отъ командира, немедленно обязанъ сообщить о побѣгѣ мѣстному начальству и ходатайствовать о его содѣйствіи къ отысканію и поимкѣ бѣглаго.

35. Коль скоро бѣглый будетъ выданъ, консулъ отсылаетъ его на то судно, къ которому онъ принадлежитъ. Въ случаѣ отбытія судна, консулъ сдаетъ бѣглаго на первый россійскій или иностранный корабль, идущій въ Россію, подъ роспись шкипера. Эту роспись въ копіи, за своею скрѣпою, консулъ обязанъ доставить при донесеніи о всемъ происшествіи морскому министерству, а сверхъ того препроводить въ оное счетъ издержкамъ на прокормленіе бѣглаго и проч. Если бѣглецъ не буетъ пойманъ до отбытія судна, то консулъ даетъ командиру надлежащія по сему предмету свидѣтельства.

36. Если кто либо изъ принадлежащихъ къ экипажу россійскаго судна бѣжитъ въ одинъ изъ иностранныхъ портовъ и новомъ явится въ консульство, находящееся въ другомъ портѣ, и будетъ просить объ отсылкѣ его въ отечество, то консулъ прежде всего долженъ удостовѣриться въ его происхожденіи и, убѣдившись, что онъ дѣйствительно россійскій подданный, отослать его въ Россію при первомъ благопріятномъ случаѣ.

37. Если лицо, принадлежащее къ экипажу судна и находившееся во время отплытія онаго въ отсутствіи, явится добровольно къ консулу въ теченіе трехъ дней, то онъ выдаетъ свидѣтельство, съ удостовѣреніемъ о явкѣ, и доноситъ о томъ морскому министерству.

38. На издержки по подобнымъ случаямъ консулу разрѣшается выдавать векселя на морское министерство. Вмѣстѣ съ донесеніемъ министерству о выдачѣ такого векселя, консулъ долженъ извѣстить, со всевозможною подробностію, какому кораблю принадлежали тѣ люди.

39. Если бѣжавшій иностранецъ, то консулъ старается о возвращеніи его къ своимъ обязанностямъ, или чрезъ посредство консула той націи, къ которой бѣжавшій принадлежитъ, или, смотря по обстоятельствамъ, чрезъ посредство мѣстныхъ начальствъ. Въ случаѣ отказа или затрудненій, со стороны мѣстныхъ начальствъ, консулъ обязанъ сдѣлать надлежащія представленія и донести о томъ Императорской миссіи.

40. Если кто либо изъ находящихся на военномъ суднѣ вынужденъ будетъ, за болѣзнію, остаться на берегу, то консулъ долженъ исходатайствовать у мѣстнаго начальства приказаніе о немедленномъ отправленіи больныхъ въ госпиталь, или отвесть особое для нихъ помѣщеніе. Онъ обязанъ навѣщать больныхъ, по крайней мѣрѣ, одинъ разъ въ недѣлю и освѣдомляться о ихъ потребностяхъ и о томъ, достаточное ли имѣютъ о нихъ попеченіе. Выздоровѣвшихъ консулъ имѣетъ посадить на первый корабль россійскій или иностранный, идущій въ Россію, относя всѣ расходы по сему предмету на счетъ морскаго министерства.

41. Въ случаѣ смерти кого либо изъ экипажа военнаго судна, консулъ озабочивается о погребеніи умершаго, сообразуясь при томъ,

сколько позволятъ мѣстные обычаи и возможность, съ обрядами той вѣры, къ которой принадлежитъ умершій. Консулъ долженъ за тѣмъ доставить морскому министерству свидѣтельство о его кончинѣ.

43. Лица, избавляющіяся отъ непріятельскаго плѣна, а также спасенныя съ судовъ, потерпѣвшихъ крушеніе, снабжаются консульскими паспортами, для возвращенія на родину. Консулъ долженъ стараться отправить ихъ моремъ, на россійскомъ или иностранномъ кораблѣ.

44. Если война или другія обстоятельства сдѣлаютъ переѣздъ моремъ невозможнымъ или слишкомъ затруднительнымъ, то консулъ долженъ отправить людей, потерпѣвшихъ кораблекрушеніе или освободившихся изъ непріятельскаго плѣна, сухимъ путемъ.

44. Консулу предоставляется удовлетворить самымъ необходимымъ ихъ потребностямъ, онъ можетъ снабдить ихъ одеждою, обувью и проч., а также выдать деньги на содержаніе ихъ отъ мѣста своего пребыванія до ближайшаго, по пути въ Россію, консульства, въ слѣдующемъ размѣрѣ: на каждую нѣмецкую милю по тридцати копѣекъ большимъ, унтеръ-офицерамъ, кондукторамъ (на дворянамъ) и т. п.; и по пятнадцати копѣекъ матросамъ, деньщикамъ и вообще нижнимъ чинамъ; сверхъ того, за всякій день, который они будутъ въ необходимости останавливаться въ какомъ либо портѣ или городѣ, перваго разряда людямъ по тридцати копѣекъ, а втораго разряда людямъ по двадцати пяти копѣекъ (или иностранною монетою по курсу).

45. Консулъ долженъ означить на паспортахъ отправленныхъ имъ такимъ образомъ въ Россію людей сумму, которую онъ выдалъ имъ по силѣ предыдущей 44 статьи. Суммы сіи будутъ ему выплачены, какъ скоро онъ представитъ подробное донесеніе морскому министерству.

46. Въ случаѣ особаго политическаго положенія государства, или по собственному усмотрѣнію консула, онъ можетъ, для защиты и охраненія русскихъ подданныхъ и ихъ имущества, прибѣгнуть къ командиру россійскаго военнаго судна съ просьбою о принятіи съ его стороны мѣръ, какія для безопасности тѣхъ лицъ признаны будутъ нужными; но таковое требованіе консулъ долженъ излагать письменно. Командиръ военнаго судна, по полученіи онаго, обязанъ предъявить консулу то приказаніе начальства, которое на сей случай имѣетъ, а вслѣдъ за симъ донести о томъ ближайшему начальнику и морскому министерству.

Разд. III.—Власть и обязанности консула въ дѣлахъ государственнаго хозяйства и торговли.

Гл. I.—*Надзоръ консула за торговлею и мореплаваніемъ.*

47. Консулу поставляется въ обязанность имѣть свѣдѣніе о всѣхъ приходящихъ въ порты его вѣдомства и отходящихъ оттуда россійскихъ судахъ и надзирать за сношеніями мореплавателей и торговцевъ русскихъ. Консулы обязаны прилагать все свое стараніе о сохраненіи порядка между мореходцами, о покровительствѣ и защитѣ

россійскимъ подданнымъ, ихъ личности и имуществу, оказывать, въ случаѣ нужды, совѣты. Въ особенности должны они наблюдать за сохраненіемъ въ неприкосновенности всѣхъ правъ, присвоенныхъ существующими трактатами россійскому флагу и торгамъ.

При исполненіи сихъ различныхъ обязанностей, консулы, если не требуютъ того обстоятельства, должны составлять протоколы словесныхъ показаній; дѣлать на словахъ или письменно представленія мѣстнымъ начальствамъ; даже обращаться къ нимъ съ формальными требованіями. Въ случаѣ, если бы представленія или формальныя требованія ихъ не были приняты или не имѣли успѣха, они обязаны немедленно доносить о томъ Императорской миссіи, предоставляя ей принять далѣйшія мѣры, какія она сочтетъ нужными.

Консулы должны постоянно доносить министерству иностранныхъ дѣлъ и департаменту внѣшней торговли о тѣхъ дѣлахъ, которыя потребуютъ ихъ вмѣшательства. См. прим. 2 къ ст. 785.

Консулъ обязанъ имѣть наблюденіе, чтобы россійскій флагъ былъ употребляемъ не иначе, какъ сообразно съ существующими законами и постановленіями, кромѣ исключительныхъ случаевъ, въ коихъ консулъ получитъ отъ начальства особенныя предписанія на сей предметъ.

Гл. II.—*Обязанности консула по прибытіи судна.*

По прибытіи россійскаго судна, консулъ имѣетъ право требовать, чтобы шкиперъ явился въ консульство, для предъявленія своихъ корабельныхъ документовъ, и сей послѣдній обязанъ, приведя въ безопасность свое судно, исполнить требованіе консула не позже, какъ въ теченіе двадцати четырехъ часовъ. Бумаги, предъявляемыя консулу, суть слѣдующія:

1) видъ о постройкѣ или пріобрѣтеніи судна;

2) патентъ на поднятіе россійскаго купеческаго флага;

3) описокъ корабельныхъ служителей;

4) таможенный паспортъ, если судно пришло изъ россійскаго порта, и кромѣ сего паспорта,

5) либретто, если судно принадлежитъ къ одному изъ портовъ Чернаго моря;

Сіи документы остаются на сохраненіи въ консульствѣ во все то время, пока судно находится въ гавани. Сверхъ того, шкиперъ обязанъ предъявить еще слѣдующіе документы, которые, по внесеніи въ книгу, должны быть возвращены ему, какъ скоро онъ ихъ потребуетъ.

6) ластовое письмо;

7) цертепартію, если судно нагружено однимъ хозяиномъ, а если многими, то всѣ коносаменты, и наконецъ

8) журналъ шкипера, если консулъ найдетъ сіе необходимымъ.

Если консулъ не считаетъ нужнымъ требовать предъявленія журнала, то обязанъ по крайней мѣрѣ, истребовать отъ шкипера точное донесеніе о плаваніи. Въ семъ донесеніи должно, по возможности, быть

показано мѣсто и время его отправленія; путь, которому онъ слѣдовалъ; всѣ достопримѣчательныя обстоятельства, имъ видѣнныя, или о которыхъ имъ собраны свѣдѣнія, какъ-то: объ открытыхъ новыхъ мелкихъ и подводныхъ камняхъ, о вновь устроенныхъ маякахъ, о потерпѣвшихъ бѣдствіе судахъ и т. п., о флотахъ, эскадрахъ и военныхъ судахъ, имъ встрѣченныхъ, а также о судахъ, показавшихся ему подозрительными; измѣненія, сдѣланныя въ уставахъ карантинномъ, таможенномъ и портовомъ (d'ancrage) тѣхъ мѣстъ, гдѣ онъ останавливался; наконецъ все, что онъ узналъ замѣчательнаго и что можетъ касаться до россійской торговли и мореплаванія.

Консулъ самъ рѣшаетъ, стоитъ ли предметъ донесенія шкипера письменнаго изложенія, или достаточно одного внесенія его въ книгу подъ № 6-мъ (см. ст. 12). Въ послѣднемъ случаѣ шкиперъ долженъ расписаться въ книгѣ подъ своимъ донесеніемъ. См. прим. 2 къ ст. 812.

Примѣчаніе 1. Что касается до финляндскихъ судовъ, корабельныя бумаги которыхъ совершенно другія, то шкипера ихъ также обязаны являться въ консульство и оставлять тамъ до своего отъѣзда слѣдующіе документы:

1) Bilbref, или видъ о постройкѣ судна;

2) Mate bref, или свидѣтельство о вмѣстимости судна;

3) Helfrihetsbref или frihbref, т. е. удостовѣрительное свидѣтельство въ томъ, что судно, по своей постройкѣ, принадлежитъ къ разряду судовъ, извѣстныхъ подъ названіемъ Kravel.

Должно замѣтить, что документъ сей, возобновляемый ежегодно, или при всякомъ предпринимаемомъ продолжительномъ плаваніи, никогда не дается судамъ, извѣстнымъ подъ названіемъ Klink.

4) Паспортъ, за подписью генералъ-губернатора Великаго Княжества, или мѣстнаго губернатора или магистрата.

Финляндскіе шкипера обязаны въ то же время предъявлять грузовые документы, которые возвращаются имъ немедленно по внесеніи въ книгу, а именно:

5) Паспортъ финляндской таможни;

а если судно идетъ изъ иностраннаго порта:

6) цертепартію или коносаменты;

7) журналъ.

Примѣчаніе 2. Вышеизложенные корабельные документы, подъ №№ 1, 2, 3, 4 и 5-мъ, для россійскихъ судовъ, и подъ №№ 1, 2 и 4-мъ, для финляндскихъ судовъ, отбираются у шкипера и оставляются въ консульствѣ въ тѣхъ только случаяхъ, когда судно входитъ въ портъ для торговаго дѣйствія; когда же оно заходитъ для покупки провизіи, снабженія водою, принятія ордера и т. п., то достаточно одной явки шкипера въ консульство и предъявленія тамъ документовъ.

50. Въ случаѣ простой остановки судна въ портѣ, гдѣ есть консулъ, шкиперъ обязанъ подать ему объявленіе о причинахъ остановки. Если она продлится долѣе двадцати четырехъ часовъ, то шкиперъ имѣетъ предъявить въ консульство корабельные и грузовые документы, какъ о томъ постановлено въ статьѣ 49, и заплатить консульскія пошлины по

тарифу, сообразно съ тѣмъ, что опредѣлено на случай вынужденной остановки судна.

52. Если консулъ не имѣетъ пребыванія въ томъ портѣ, куда судно вошло, то сообщенія, предписываемыя двумя предшедшими 49 и 50 статьями, могутъ быть произведены письменно.

53. Независимо отъ подробностей, сообщаемыхъ шкипероиъ въ его объявленіи (см. ст. 49 и 50), консулъ обязанъ означить въ книгѣ подъ № 6-мъ (см. ст. 12) названіе и вмѣстимость судна, имена шкипера и судохозяина, день прибытія, продолженіе плаванія, число матросовъ и пассажировъ и, въ особенности, число россійскихъ подданныхъ тѣхъ и другихъ, наконецъ родъ и приблизительную цѣнность груза, по количеству тонъ или листовъ торговыхъ. Онъ долженъ удостовѣриться: въ порядкѣ ли корабельныя и грузовыя бумаги, а также паспорты пассажировъ. Онъ имѣетъ право, если признаетъ нужнымъ, осматривать съѣстные припасы и врачебныя средства, и если найдетъ тѣ и другія въ удовлетворительномъ положеніи, то означить сіе въ свидѣтельствѣ о прибытіи, которое выдаетъ шкиперу. Если корабельные документы или бумаги кого либо изъ пассажировъ будутъ заключать въ себѣ неисправности, то консулъ долженъ принять такія мѣры, какихъ потребуютъ обстоятельства. Если онъ замѣтитъ, что жизненные припасы, или врачебные припасы, или врачебныя средства недостаточны, или дурнаго качества, то немедленно обязанъ озаботиться объ устраненіи сего. Обо всѣхъ таковыхъ случаяхъ онъ имѣетъ доносить Императорской миссіи, а также, по принадлежности, департаменту внѣшней торговли, или канцеляріи финляндскаго генералъ-губернатора. См. прим. 2 къ ст. 785.

54. Если шкиперъ не явился въ теченіе двадцати четырехъ часовъ въ консульство, какъ сіе предписано статьею 49, то консулъ долженъ самъ отправиться на его судно, или послать туда своего вице-консула или секретаря, или наконецъ прибѣгнуть къ помощи извѣстнаго начальства, буде сочтетъ сіе нужнымъ, чтобы потребовать отъ шкипера исполненія предписаній устава. Консулъ, вице-консулъ или секретарь долженъ составить протоколъ о таковомъ требованіи, въ присутствіи шкипера и его помощника, и вмѣстѣ съ ними подписать его. Если послѣ того шкиперъ не явится немедленно въ консульство для предъявленія своихъ бумагъ и для донесенія, то подвергается платежу семидесяти пяти рублей серебромъ штрафа, изъ коихъ пятьдесятъ рублей серебромъ поступаетъ въ пользу казны, а двадцать пять рублей остается въ пользу консула. Шкиперъ освобождается однако же отъ штрафа, если причиною неявки были обстоятельства, отъ него независящія.

Если шкиперъ не въ состояніи заплатить штрафъ, то оный долженъ быть взысканъ съ хозяина судна, который, по закону, отвѣтствуетъ за всѣ дѣйствія и поступки шкипера.

55. Во время стоянія россійскаго судна въ гавани консульскаго округа, консулъ имѣетъ право приглашать къ себѣ шкипера и корабельныхъ служителей всякій разъ, когда ему нужно будетъ сдѣлать имъ какія либо сообщенія; требовать отъ нихъ объясненій или свѣдѣній; допрашивать

по жалобамъ, приносимымъ на нихъ, или выслушивать ихъ въ качествѣ свидѣтелей. Шкиперъ и корабельные служители не могутъ уклоняться отъ исполненія подобныхъ требованій.

55. Если торгующіе или шкипера будутъ уклоняться отъ взноса пошлинъ, установленныхъ за выдаваемыя имъ отъ консула свидѣтельства (см. ст. 18), то послѣдній имѣетъ право на полученіе за такое ослушаніе двойныхъ пошлинъ противъ положеннаго къ статьѣ 18 тарифа (см. улож. о наказ. ст. 1248); для сего онъ долженъ сообщать о подобныхъ случаяхъ департаменту внѣшней торговли. См. прим. 2 къ ст. 785.

56. Такъ какъ нашими законами предписано (уст. торг. ст. 903 и 1023), шкиперамъ, по прибытіи въ иностранный портъ, тщательно освѣдомляться о законахъ, существующихъ тамъ для торговли и мореплаванія, объ уставахъ: таможенномъ, карантинномъ и другихъ, а также и мѣстныхъ обрядахъ и обычаяхъ, и соблюдать ихъ въ точности, то консулъ долженъ напоминать имъ о сей обязанности и сообщать имъ, въ случаѣ нужды, необходимыя свѣдѣнія и объясненія.

Гл. III.—*Надзоръ консула за продажею и покупкою судовъ.*

57. Консулъ обязанъ наблюдать за продажею всякаго россійскаго купеческаго судна въ портахъ и гаваняхъ своего округа. Онъ долженъ заботиться о строгомъ исполненіи правилъ, предписанныхъ по сему случаю, а именно:

1) Запрещается продавать россійское судно въ иностранномъ портѣ безъ вѣдома и участія россійскаго консула (уст. торг. ст. 811).

2) Консулъ не прежде можетъ изъявить свое согласіе на продажу, какъ по истребованіи отъ шкипера довѣренности, или другаго какого либо законнаго документа, дающаго ему право на продажу судна, и и по удостовѣреніи въ томъ, что условленная цѣна соотвѣтствуетъ дѣйствительной стоимости корабля (уст. торг. ст. 812).

Только въ томъ случаѣ, когда судно будетъ признано негоднымъ къ продолженію плаванія, консулъ по соглашеніи съ комиссіонеромъ или корреспондентомъ кораблехозяина, если таковой находится на мѣстѣ, а за отсутствіемъ его, собственною властію, можетъ изъявить согласіе на продажу, не требуя предъявленія довѣренности; но такая негодность судна къ продолженію плаванія должна быть предварительно достаточно доказана.

3) Если покупщикъ не россійскій подданный, то консулъ, прежде чѣмъ дать свое согласіе на совершеніе проданой записи, долженъ истребовать къ себѣ всѣ бумаги, удостовѣряющія національность судна, а именно: крѣпость, патентъ на поднятіе россійскаго флага и паспортъ, выданный шкиперу на отплытіе его изъ Россіи (уст. торг. ст. 812).

Если, по законнымъ обстоятельствамъ, шкиперъ не будетъ въ состояніи представить тотъ или другой документъ, то онъ обязанъ письменно изъяснить причины, препятствующія ему сіе сдѣлать.

4) Что же касается до продажи россійскихъ судовъ въ портахъ, гдѣ консулъ самъ не находится, то послѣдній обязанъ относиться къ мѣстнымъ начальствамъ о подтвержденіи нотаріусамъ, маклерамъ и другимъ лицамъ, до которыхъ сіе касается, чтобы они не иначе входили въ такого рода сдѣлки, какъ по истребованіи отъ шкипера доказательства на право его продавать судно, а если покупщикъ не россійскій подданный, то по отобраніи отъ него всѣхъ документовъ, удостовѣряющихъ національность корабля, для доставленія ихъ въ ближайшее россійское консульство.

Изъ вышеизложенныхъ постановленій (п. 1, 2 и 4) относится къ финляндскимъ судамъ только то, что говорится объ обязанности консула удостовѣриться въ правѣ продавца на продажу судна (уст. торг. ст. 812, прим.). Что же касается до упоминаемыхъ въ 3 пунктѣ документовъ, то тѣ, которые принадлежали финляндскимъ судамъ, должны быть отсылаемы въ канцелярію финляндскаго генералъ-губернатора, въ Гельсингфорсъ.

6) При совершеніи продажи въ самомъ мѣстѣ пребыванія консула, а равно и въ одномъ изъ портовъ его округа, онъ долженъ сообразоваться съ дѣйствующими законами, относительно платы корабельнымъ служителямъ и возвращенія ихъ въ Россію (торг. уст. ст. 813). Онъ обязанъ именно наблюдать за тѣмъ, чтобы корабельные служители, если они россійскіе подданные, были удовлетворены платою по разсчету до времени прибытія ихъ въ Россію, принимая въ соображеніе разстояніе (уст. торг. ст. 997, п. 2), и стараться отправить ихъ на счетъ прежняго хозяина судна если же они сами условятся идти къ другому корабельщику, чему консулъ долженъ, по возможности, содѣйствовать, то прежній хозяинъ освобождается отъ обязанности снабжать ихъ деньгами на путевыя издержки (уст. торг. ст. 994). Что же касается до финляндскихъ матросовъ, то ихъ, во всякомъ подобномъ случаѣ, слѣдуетъ отправлять на родину, на счетъ прежняго хозяина, если не окажется возможнымъ помѣстить въ экипажъ другаго финляндскаго или россійскаго судна, отправляющагося въ одинъ изъ остзейскихъ портовъ Имперіи, или въ порты великаго княжества.

7) Консулъ обязанъ извѣщать департаментъ внѣшней торговли о всякой продажи россійскаго судна, совершенной въ его округѣ, и о всемъ, что онъ сдѣлалъ по сему предмету въ выгодахъ прежняго хозяина или корабельныхъ служителей. Онъ долженъ прислать въ департаментъ довѣренность, въ силу которой совершена продажа, и всѣ документы, удостовѣряющіе національность судна; въ случаѣ же, предвидѣнномъ въ пунктѣ 3, когда недостаетъ какого либо документа, онъ обязанъ присовокупить къ нимъ подлинное объясненіе шкипера. Онъ обязанъ также доносить о всякомъ дошедшемъ до него злоупотребленіи, какъ-то: о продажѣ россійскаго судна безъ его посредства, или; если продажа была совершена въ мѣстѣ, гдѣ нѣтъ консульства, о недоставленіи документовъ, удостовѣряющихъ національность судна. Въ томъ или другомъ случаѣ виновные подвергаются штрафу, по одному проценту съ продажной суммы, сверхъ пошлины, платимой консулу. Шкипера на финляндскихъ судахъ, въ предвидѣнныхъ въ семъ

будетъ случаяхъ, подчиняются этимъ постановленіямъ относительно великаго княжества Финляндскаго. См. прим. 2 къ ст. 685 и 812 и прим. къ ст. 811.

Примѣчаніе (по прод. 1868 г.). Правила о выдачѣ русскими консульствами временныхъ свидѣтельствъ на поднятіе русскаго флага, въ случаѣ пріобрѣтенія русскими подданными иностраннаго судна за границею, изложены выше, въ приложеніи къ статьѣ 839 (по сему прод.) (ср. сего прил. ст. 13—18 и 24).

588. Въ случаѣ покупки россійскимъ подданнымъ иностраннаго судна, необходимо, чтобы купчая, если она была совершена въ самомъ консульствѣ, была утверждена консуломъ. Но консулу не прежде слѣдуетъ утвердить ее, какъ удостовѣрившись въ томъ, что покупщикъ записанъ въ одну изъ купеческихъ гильдій, или получилъ на то лично Высочайшее разрѣшеніе, въ качествѣ члена Императорскаго Спб. Яхтъ-Клуба. Если же покупщикъ финляндецъ, то онъ обязанъ представить свидѣтельство подлежащихъ: губернатора или магистрата, въ томъ, что имѣетъ право владѣть судномъ или частію онаго. Сверхъ того консулъ обязанъ имѣть наблюденіе за тѣмъ, чтобы россійскій подданный не сдѣлался владѣльцемъ купеческаго корабля вмѣстѣ съ однимъ или нѣсколькими иностранцами. Ему строго вмѣняется въ обязанность не дозволять въ военное время мнимой продажи или покупки, имѣющей цѣлію прикрывать россійскимъ флагомъ корабли, принадлежащіе одной изъ воюющихъ державъ.

Если россійскому подданному не представляется препятствія купить иностранное судно, то консулъ, утвердивъ купчую крѣпость, долженъ означить въ корабельныхъ бумагахъ: время продажи и имена прежняго хозяина и покупщика, россійскаго подданнаго. Послѣднему онъ выдаетъ временный патентъ на поднятіе россійскаго флага. Шкиперъ съ своей стороны, письменно обязуется исполнить въ первомъ россійскомъ портѣ, въ который онъ придетъ, всѣ условія, требуемыя законами, относительно національности россійскаго судна и состава его экипажа. Что касается до формы временнаго патента и предосторожностей, которыя слѣдуетъ принять, то консулъ долженъ руководствоваться правилами, при семъ приложенными.

Консулъ обязанъ выдавать подобные патенты и при тѣхъ же условіяхъ судамъ, строющимся за границею для россійскихъ подданныхъ.

Выдавать временные патенты дозволяется только генеральнымъ консуламъ и консуламъ; вице-консулъ же имѣетъ сіе право только въ томъ случаѣ, когда онъ, за отсутствіемъ генеральнаго консула или консула, временно управляетъ консульствомъ.

Консулъ обязанъ внести въ книгу актъ, по которому россійскій подданный сдѣлался хозяиномъ судна, купленнаго или построеннаго имъ за границею, и о семъ, равно какъ о выдачѣ временнаго патента, довести департаменту внѣшней торговли. См. прим. 2 къ ст. 85 и выше прим. къ ст. 57.

Примѣчаніе (по прод. 1864 г.). Консулъ освобождается отъ удостовѣренія въ томъ, что покупщикъ иностраннаго судна записанъ въ одну изъ купеческихъ гильдій, или получилъ на покупку лично Вы-

сочайшее разрѣшеніе, въ качествѣ члена Императорскаго С.-Петербургскаго Яхтъ-Клуба.

Гл. IV.—*Обязанности консула при отправленіи судна.*

49. Всякій русскій шкиперъ, готовый отправиться изъ иностраннаго порта, обязанъ явиться въ консульство, и тамъ подать объявленіе, обозначающее мѣсто своего назначенія, точное состояніе груза, какъ привезеннаго прежде, такъ и новаго; въ послѣднемъ случаѣ онъ долженъ означить родъ наружныхъ товаровъ, ихъ количество: вѣсомъ, мѣрою или числомъ, цѣнность, наконецъ имена отправляющихъ лицъ и тѣхъ, кому они адресованы. Консулъ обязанъ записать всѣ сіи подробности въ книгу (см. ст. 12) и выдать шкиперу свидѣтельство, въ которомъ, сверхъ вышеизложенныхъ подробностей, прописывается время его прибытія и отправленія и дни, въ которые шкиперъ является въ консульство, согласно съ предписаніями сей статьи и статей 46 и 50.

Консулъ, подъ свою отвѣтственность, обязанъ изготовлять и выдавать отходящимъ судамъ бумаги въ теченіе двадцати четырехъ часовъ со времени представленія вышеозначеннаго объявленія. Шкипера, представившіе объявленія прежде другихъ, должны быть отпущены первые.

Если бы судно предполагалось отправить въ такой портъ, въ которомъ существуетъ блокада, запрещеніе торговли, или другія препятствія ко входу въ оный, то консулъ долженъ о томъ предупредить шкипера и указать по возможности другой портъ того же государства, куда онъ можетъ безопасно пристать.

50. Если по предписанію иностранныхъ властей, наложенъ будетъ арестъ на россійское судно или на его грузъ, то консулъ обязанъ принять надлежащія мѣры, чтобы исходатайствовать снятіе его и если нужно, справедливое вознагражденіе имѣющимъ на сіе право. Въ то же время, и безъ малѣйшаго замедленія, онъ долженъ дать знать о томъ министерству иностранныхъ дѣлъ и Императорской миссіи, а въ ожиданіи послѣдствій принятыхъ имъ мѣръ, стараться о соблюденіи добраго порядка между корабельными служителями.

Если бы матросы отправляющагося россійскаго корабля были задержаны за долги, то консулъ долженъ ходатайствовать объ освобожденіи ихъ, подъ поручительство шкипера, если онъ изъявитъ на то согласіе.

Гл. V.—*Обязанности консула при кораблекрушеніяхъ и аваріяхъ.*

51. Если судно потерпитъ кораблекрушеніе, сядетъ на мель, или подвергнется другому какому либо несчастію въ гавани, или на рейдѣ, или же въ открытомъ морѣ, и если за тѣмъ послѣдуетъ либо совершенное уничтоженіе всего судна или груза, или части ихъ, либо болѣе или менѣе значительныя аваріи, то консулъ обязанъ приложить всѣ свои старанія и употребить всѣ средства, находящіяся въ его власти, для соблюденія выгодъ тѣхъ лицъ, до которыхъ сіе касается.

Онъ безъ малѣйшаго замедленія принимаетъ необходимыя мѣры къ спасенію (sauvetage) судна или груза, если только законы страны, въ которой онъ находится, и существующіе трактаты не присвоиваютъ сего права мѣстнымъ начальствамъ. Во всякомъ случаѣ онъ долженъ прибѣгать къ послѣднимъ, если нужно, для помощи и пособія.

Если наемщики или хозяева судна имѣютъ въ томъ мѣстѣ своихъ корреспондентовъ, или повѣренныхъ, то онъ обязанъ, въ случаѣ нужды, предлагать послѣднимъ свои совѣты и помощь. Если такихъ корреспондентовъ, или повѣренныхъ не окажется, но только въ семъ случаѣ, или же если доказано будетъ, что они уклоняются отъ вмѣшательства, то консулъ обязанъ, по оффиціальному своему характеру, вступиться въ сіе дѣло и заботиться всѣми силами о выгодахъ поручителей. Тогда на него падаетъ вся отвѣтственность за принятыя имъ мѣры, а также за упущенія, которыя по законамъ могутъ быть ему вмѣнены. Строго предписывается консулу въ подобныхъ случаяхъ призывать на помощь агентовъ того страховаго общества, до котораго сіе касается; послѣдній, подъ непосредственнымъ надзоромъ консула, долженъ приступить ко всѣмъ дѣйствіямъ спасенія, если только, по законамъ той страны, какъ уже было сказано выше, не постановляется противнаго.

Спасеніе судна, корабельныхъ служителей и груза, сохраненіе подъ вѣрнымъ присмотромъ вещей, вынутыхъ изъ воды или съ корабля; наблюденіе за тѣмъ, чтобы хозяева не были отягчены несправедливыми или излишними поборами за спасеніе —таковы должны быть предметы стараній и самыхъ дѣятельныхъ распоряженій консула.

Строго запрещается консулу принимать какого бы то ни было рода довѣренности или порученія на спасеніе, ибо во всѣхъ вышеисчисленныхъ случаяхъ, а также въ сдѣлкахъ или разсчетахъ, которые могутъ при томъ произойти, онъ принимаетъ участіе только въ качествѣ лица, состоящаго въ Императорской службѣ.

Консулъ обязанъ доносить департаменту внѣшней торговли о всѣхъ кораблекрушеніяхъ, о судахъ сѣвшихъ на мель, и вообще о значительныхъ несчастіяхъ, постигшихъ россійскія суда въ его округѣ. Въ то же время онъ обязанъ отдать департаменту отчетъ о тѣхъ мѣрахъ, которыя были приняты въ подобныхъ случаяхъ. См. прим. 2 къ ст. 785.

93. Въ случаяхъ, предвидѣнныхъ въ статьѣ 61, консулъ, по выслушаніи объявленія шкипера и показаній корабельныхъ служителей, обязанъ составить протоколъ, въ коемъ показаны будутъ, со всевозможными подробностями: обстоятельства, причины происшествія и убытки причиненные имъ.

Если шкиперъ, принужденъ былъ, для спасенія судна, бросить въ море часть груза, то обязанъ подать о томъ письменное донесеніе за подписями: своею и главнѣйшихъ корабельныхъ служителей.

Въ семъ донесеніи онъ долженъ изложить причины, побудившія его бросить въ море часть груза; представить точную опись выброшенныхъ вещей, съ обозначеніемъ ихъ количества, рода и цѣнности; наконецъ объявить, были ли при этомъ соблюдены всѣ правила, заклю-

[illegible] 1077 и 1078 устава торговаго, а если нѣтъ, то по какимъ причинамъ.

Консулъ долженъ присоединить сіе донесеніе, равно какъ и опись спасенныхъ предметовъ, къ своему рапорту, а засвидѣтельствованную копію съ онаго отправить въ департаментъ внѣшней торговли. Подобная же копія, съ приложеніемъ къ ней донесенія шкипера и описи, должна быть доставлена хозяевамъ груза, или непосредственно, или чрезъ посредство ихъ корреспондентовъ, а за неимѣніемъ послѣднихъ, чрезъ департаментъ внѣшней торговли. См. прим. 2 къ ст. 785.

82. Когда судно подвергается несчастію въ отдаленности отъ консульскаго мѣстопребыванія, консулъ обязанъ освѣдомиться, поступилъ ли шкиперъ согласно съ общими правилами, т. е. объявилъ ли подъ присягою, немедленно въ ближайшемъ портѣ, передъ нотаріусомъ, а гдѣ таковаго нѣтъ, передъ мѣстнымъ начальствомъ, о несчастіи, постигшемъ его судно, и о предметахъ, выброшенныхъ имъ въ море.

83. Консулъ обязанъ имѣть попеченіе о служителяхъ судна, потерпѣвшаго крушеніе. Они состоятъ подъ непосредственнымъ его покровительствомъ и имѣютъ право требовать отъ него совѣтовъ и содѣйствія. Если между ними находятся россійскіе подданные, то консулъ долженъ отправить ихъ въ Россію, на счетъ хозяевъ судна, наблюдая при томъ правила, изложенныя въ статьяхъ 35—38, 42—45 и 82—83 сего устава.

85. Всякій разъ, когда консулъ, или его повѣренный, принуждены будутъ дѣлать разъѣзды по дѣламъ, относящимся до кораблекрушенія, имъ дозволяется ставить на счетъ путевыя издержки, согласно тарифу, къ статьѣ 18 приложенному.

86. Когда случится большая аварія, то есть общая или чрезвычайная, или даже въ томъ случаѣ, когда убытки, причиненные судну или грузу, будутъ менѣе значительны, консулъ, если онъ дѣйствуетъ вмѣсто повѣреннаго или корреспондента (случай, предвидѣнный въ статьѣ 61), долженъ чрезъ экспертовъ или, за неимѣніемъ ихъ, чрезъ другихъ людей, достойныхъ довѣрія, въ своемъ присутствіи или же въ присутствіи депутатовъ отъ консульства, свидѣтельствовать и оцѣнить поврежденія и сдѣлать смѣту починокъ.

Но осмотрѣ или оцѣнкѣ, эксперты, или лица избранныя на ихъ мѣста, обязаны объявить подъ присягою свое мнѣніе передъ нотаріусомъ и при свидѣтеляхъ, или предъ самимъ консуломъ. Спасенные товары должны быть такимъ образомъ и съ соблюденіемъ того же порядка подвергнуты осмотру и оцѣнкѣ.

При случаяхъ того рода, которые могутъ подать поводъ къ спорамъ между хозяевами судна или груза и страховщиками, соблюденіе сихъ правилъ и обрядовъ особенно необходимо для того, чтобы надлежащіе суды могли произнести свое рѣшеніе на справедливыхъ и вѣрныхъ данныхъ.

Консулъ долженъ заботиться объ исходатайствованіи у мѣстныхъ властей справедливаго уменьшенія, или даже совершенной отмѣны таможенныхъ пошлинъ на товары, потерпѣвшіе аварію, или на такіе, которы, обстоятельства заставятъ продать немедленно.

67. Такъ какъ шкиперъ не можетъ дѣлать никакихъ расходовъ для починки судна безъ вѣдома и разрѣшенія повѣреннаго или корреспондента хозяина судна, то если такой повѣренный или корреспондентъ находится на мѣстѣ (уст. торг. ст. 883), всѣ счеты о починкѣ должны быть подписаны вмѣстѣ: шкипером и означеннымъ корреспондентомъ или повѣреннымъ. Консулъ ограничивается только удостовѣреніемъ ихъ подписей. Но въ случаѣ, предвидѣнномъ въ статьѣ 61, когда консулъ самъ дѣйствовалъ въ качествѣ повѣреннаго хозяина судна, онъ обязанъ свидѣтельствовать о вѣрности разсчетовъ по починкамъ и отвѣчаетъ предъ участниками за всѣ сдѣланные расходы.

Гл. VI.—*О бодмереи.*

68. Если шкиперъ россійскаго купеческаго судна принужденъ будетъ заключить заемъ подъ закладъ самаго судна, товаровъ или груза, для пріобрѣтенія жизненныхъ припасовъ, или для необходимыхъ починокъ своего корабля, и если у него нѣтъ на то полномочія отъ судохозяина, то онъ долженъ подать консулу прошеніе о разрѣшеніи ему заключенія займа. Консулъ обязанъ немедленно назначить коммисію изъ экспертовъ, для осмотра жизненныхъ припасовъ, или для освидѣтельствованія необходимости починокъ и опредѣленія количества расходовъ. Послѣ того, если окажется нужнымъ, то шкиперу дозволено будетъ заключить заемъ, не превышающій суммы, опредѣленной коммисіей. Консулъ въ такомъ случаѣ обязанъ руководствоваться постановленіями устава торговаго.

Гл. VII.—*Обязанности консула въ отношеніи россійскихъ подданныхъ вообще, въ особенности же въ случаяхъ ихъ рожденія, болѣзни или смерти.*

69. Сказанное въ статьѣ 40 о больныхъ съ военнаго судна и ихъ призрѣніи, а въ статьѣ 41 объ умершихъ морякахъ, относится и до больныхъ съ купеческихъ судовъ и умершихъ людей, принадлежащихъ къ ихъ экипажу. Но въ отношеніи послѣднихъ постановляются еще слѣдующія правила.

70. Всякій русскій шкиперъ, получившій дозволеніе оставить въ пристани больнаго моряка, обязанъ представить въ канцелярію консульства извѣстную сумму, которой количество опредѣляется консуломъ; сія сумма назначается для покрытія издержекъ, какія могутъ встрѣтиться на леченіе и погребеніе, а также на доставленіе оставленнымъ въ пристани морякамъ средствъ возвратиться въ Россію. Шкиперу, съ согласія консула, дозволяется вмѣсто сей суммы представить вѣрное поручительство, но необходимо, чтобы лицо, принимающее это поручительство на себя, дало подписку въ томъ, что обязуется удовлетворять всѣмъ вышеизложеннымъ издержкамъ.

71. Въ случаѣ нарушенія постановленій статьи 70, консулъ долженъ составить о томъ протоколъ и переслать его въ департаментъ внѣшней торговли. Онъ обязанъ удовлетворять всѣмъ потребностямъ покинутыхъ больныхъ; возвратъ же сдѣланныхъ имъ денежныхъ выдачъ и

расходовъ будетъ произведенъ департаментомъ внѣшней торговли, если для ихъ покрытія, вещи, оставшіяся по смерти больныхъ, окажутся недостаточными. См. прим. 2 къ ст. 785.

72. О больныхъ, принадлежащихъ купеческимъ судамъ, консулъ долженъ доставить въ департаментъ внѣшней торговли засвидѣтельствованныя имъ копіи съ описи принадлежащимъ больнымъ вещей и счетъ расходовъ на леченіе, а въ случаѣ смерти, присоединить къ нимъ свидѣтельство о кончинѣ и счетъ издержекъ на погребеніе. См. прим. 2 къ ст. 785.

73. Что же касается до вещей, оставшихся послѣ моряка, умершаго во время плаванія, то, если смерть послѣдовала не отъ заразительной болѣзни (въ такомъ случаѣ вещи, могущія распространить заразу, должны быть сожжены), консулъ долженъ велѣть перенести оныя въ консульство, въ присутствіи свидѣтелей, приложить къ нимъ печать и отдать подъ росписку шкиперу, который обязуется доставить ихъ въ самомъ скорѣйшемъ времени, кому слѣдуетъ. Въ то же время и консулъ обязанъ извѣстить о томъ департаментъ внѣшней торговли. См. прим. 2 къ ст. 785.

74. Если умретъ шкиперъ россійскаго судна, то консулъ обязанъ озаботиться о его замѣщеніи. При томъ, если въ инструкціи которая была дана умершему, заключаются какія либо распоряженія на подобный случай, то при замѣщеніи шкипера, консулъ долженъ съ ними сообразиться, иначе онъ назначаетъ на открывшееся мѣсто предпочтительно помощника шкипера того судна. Предварительно консулъ долженъ однако же удостовѣриться въ томъ, имѣетъ ли послѣдній достаточныя свѣдѣнія для отправленія таковой должности; съ сею цѣлію онъ имѣетъ сдѣлать ему испытаніе чрезъ экспертовъ, избранныхъ по возможности изъ россійскихъ подданныхъ. Въ то же время онъ приступаетъ къ описи вещей умершаго и суммъ, принадлежащихъ хозяевамъ судна. Онъ долженъ составить опись книгъ и реестровъ корабельной отчетности, и запечатавъ ихъ, вмѣстѣ съ вещами умершаго отдать подъ росписку новому шкиперу. Засвидѣтельствованныя копіи съ сихъ описей онъ имѣетъ доставить въ департаментъ внѣшней торговли и предупредить въ то же время хозяина судна, или его повѣреннаго, о вынужденномъ назначеніи новаго шкипера. Если бы таковой повѣренный находился на мѣстѣ, то консулъ имѣетъ условиться съ нимъ о распоряженіяхъ, какія будутъ приняты въ семъ случаѣ. Погребеніе умершаго шкипера должно быть отнесено на счетъ хозяина судна. См. прим. 2 къ ст. 785.

75. Если умретъ россійскій подданный въ консульскомъ округѣ, и въ томъ мѣстѣ не будетъ ни наслѣдника признаннаго, ни душеприказчика, который бы могъ представить доказательства о своемъ званіи, то консулъ обязанъ принять всѣ надлежащія мѣры къ обезпеченію цѣлости наслѣдства и присутствовать при всѣхъ необходимыхъ обрядахъ, которые будутъ совершены мѣстными начальствами. Въ случаѣ приложенія печатей къ пожиткамъ умершаго, онъ имѣетъ также приложить печать консульства, и во всемъ сообразоваться съ обыкновеніями, съ постановленіями существующихъ трактовъ, съ мѣстными го-

противозаконными законами и предписаніями ему отъ той миссіи, которой онъ подчиненъ. Онъ долженъ озаботиться описью всему оставшемуся послѣ умершаго имуществу, озаботиться о его сохраненіи, и въ сворѣйшемъ времени доставить кому слѣдуетъ. При такомъ распоряженіяхъ консулъ долженъ воздерживаться отъ дѣйствій, которыя, по законамъ страны, влекли бы за собою отвѣтственность за всѣ долги, могущіе открыться на умершемъ.

Если въ канцеляріи консульства находится на сохраненіи духовное завѣщаніе умершаго, то консулъ обязанъ представить оное въ департаментъ внутреннихъ сношеній, для поступленія по законамъ, исключая тотъ случай, когда исполненіе по оному не касается властей и лицъ, находящихся въ Россіи, или когда, при взносѣ духовнаго завѣщанія, завѣщателемъ было указано на какія либо другія особенныя распоряженія, не противныя существующимъ постановленіямъ. Но и въ сихъ двухъ случаяхъ, если содержаніе завѣщанія записано въ консульствѣ, консулъ имѣетъ сообщить съ онаго копію въ департаментъ внутреннихъ сношеній.

Если оставшееся имущество, все или отчасти, состоитъ изъ вещей, подверженныхъ порчѣ, или такихъ, сохраненіе коихъ было бы слишкомъ убыточно, то консулъ долженъ продать ихъ съ публичнаго торга, не дозволяя однакожъ себѣ покупать оныя для себя, ни для лицъ состоящихъ въ консульствѣ.

Если умершій былъ купецъ, то купеческія книги его должны быть точно обозначены и описаны въ описи, съ показаніемъ числа страницъ каждой и съ обозначеніемъ, сколько бѣлыхъ страницъ находится въ книгѣ.

76. Если наслѣдникъ умершаго россійскаго подданнаго, признанный законнымъ отъ надлежащей власти, или его уполномоченный, явится для полученія наслѣдства, то консулъ выдастъ оное ему, но не иначе, какъ по представленіи наслѣдникомъ законнаго на то свидѣтельства судебнаго мѣста, а для поверенаго, сверхъ того, и уполномочія наслѣдника.

77. Если послѣ умершаго останутся малолѣтныя дѣти или вдова, то консулъ обязанъ заботиться о сохраненіи въ цѣлости ихъ имуществъ; ограждать ихъ отъ всякихъ притѣсненій; расчитываться съ ихъ вѣрителями и должниками; одинъ словомъ замѣнять для нихъ вполнѣ опекуна, соображаясь при томъ съ мѣстными законами той страны и съ существующими трактами.

Консулъ вступается въ сіи дѣла, по долгу службы, только въ случаѣ, когда умершій самъ не назначилъ попечителя или опекуна находящагося въ томъ мѣстѣ; обязанности, на консулѣ лежащія, продолжаются лишь до тѣхъ поръ, пока семейство умершаго, или надлежащая власть не сдѣлаютъ иныхъ распоряженій, и, сдавая временную опеку, консулъ обязанъ отдать, кому слѣдуетъ, въ оной отчетъ.

78. Консулъ имѣетъ право приглашать въ консульство россійскихъ подданныхъ, проживающихъ въ мѣстѣ его пребыванія, если представится надобность дѣлать имъ какія либо сообщенія по долгу службы. Для облегченія консула, въ подобныхъ случаяхъ, путешественники

представленіе въ консульство своей паспорты, или свидѣтельства на пребываніе, или не оставлять тамъ своихъ адресовъ.

78. Консулъ обязанъ извѣщать Императорское министерство иностранныхъ дѣлъ и Императорскую миссію о всякомъ смертномъ случаѣ съ россійскимъ подданнымъ, находящимся за границею, означая съ точностію день его кончины, имя, отчество, чинъ, или званіе, а если умершій былъ въ военной или гражданской службѣ, то пользуясь и отъ него самого, если сіе видно изъ его бумагъ.

80. Собственноручныя завѣщанія россійскихъ подданныхъ, также всякія денежныя суммы, цѣнности и документы, принадлежащіе подданнымъ Его Императорскаго Величества, могутъ быть отдаваемы на сохраненіе въ архивъ консульства. Пріемъ завѣщаній и документовъ въ семъ случаѣ для консула обязателенъ; но онъ въ правѣ отказаться отъ храненія денежныхъ суммъ, цѣнностей и вещей, если въ томъ не будетъ настоять крайней необходимости.

Въ пріемѣ духовныхъ завѣщаній должна быть выдана, за подписью консула и съ приложеніемъ печати, установленная квитанція, по приложенной при семъ формѣ; самыя же завѣщанія хранятся въ консульствѣ до смерти завѣщателей, или до обратнаго востребованія ими, или ихъ повѣренными, снабженными законною довѣренностію, или сообразно съ особыми распоряженіями завѣщателей (см. ст. 75).

Консулъ обязанъ принятать всевозможное стараніе къ сбереженію принятыхъ въ консульство на сохраненіе вещей, денегъ и актовъ и, по первому востребованію, долженъ возвратить ихъ въ цѣлости тому, отъ кого получилъ имущество, или тому, отъ имени коего оно было отдано, или наконецъ лицу, уполномоченному на то хозяиномъ поклажи. Въ случаѣ смерти отдавшаго имущество на сохраненіе, или лишенія его всѣхъ правъ состоянія, оное слѣдуетъ выдать признанному законнымъ наслѣдникомъ умершаго, или же предоставить въ департаментъ внутреннихъ сношеній, для передачи по принадлежности. За употребленіе въ свою пользу, сокрытіе, утрату, или поврежденіе поклажи, исключая, однако, когда сіе произошло вслѣдствіе какихъ либо чрезвычайныхъ событій, консулъ подлежитъ отвѣтственности на основаніи дѣйствующихъ по сему предмету постановленій (зак. гражд. ст. 2105, 2107, 2115 и др.), коими онъ долженъ вообще руководствоваться въ сомнительныхъ случаяхъ.

О пріемѣ на сохраненіе, обратной выдачѣ вклада подъ росписку, о его утратѣ, или поврежденіи, должно быть каждый разъ означено въ консульскихъ книгахъ (см. ст. 12).

81. О каждомъ новорожденномъ отъ россійской подданной на россійскомъ суднѣ шкиперъ обязанъ извѣстить консула, который составляетъ о томъ протоколъ и сообщаетъ его въ департаментъ внутреннихъ сношеній. Онъ поступаетъ такимъ же образомъ, если до его свѣдѣнія дойдетъ, что ребенокъ родился на иностранномъ кораблѣ,

Гл. VIII.—*Обязанности консула въ случаѣ бѣдствія матросовъ съ купеческихъ судовъ, и въ отношеніи тѣхъ изъ нихъ, которые избавились отъ плѣна, или потерпѣли крушеніе.*

87. Все, что сказано объ обязанностяхъ консула, въ отношеніи лицъ, находившихся на военномъ суднѣ, которыя съ онаго учинятъ побѣгъ или отлучатся (ст. 34, 35, 36, 37, 38 и 39), а также избавившихся отъ непріятельскаго плѣна, или же претерпѣвшихъ крушеніе (ст. 42, 43, 44 и 45), въ равной мѣрѣ относится до людей экипажа судовъ яхтъ-клуба и купеческихъ, съ нижеслѣдующимъ различіемъ:

1) Донесенія консула о послѣднихъ должны, вмѣсто морскаго министерства, быть доставляемы: о русскихъ судахъ и подданныхъ — въ департаментъ внѣшней торговли, а о финляндскихъ — въ канцелярію финляндскаго генералъ-губернатора, на имя коихъ надлежитъ писать, по принадлежности, и векселя, а также посылать счеты издержекъ, сдѣланныхъ консулами въ таковыхъ случаяхъ, документы, росписки и т. п.

2) Денежныя выдачи, опредѣленныя статьею 44, отправляемымъ въ Россію людямъ, потерпѣвшимъ крушеніе, или освободившимся отъ плѣна, назначаются для экипажа купеческихъ судовъ, въ слѣдующемъ размѣрѣ: шкиперамъ пятьдесятъ копѣекъ, ихъ помощникамъ сорокъ копѣекъ, штурманамъ тридцать копѣекъ, матросамъ двадцать пять копѣекъ (или иностранною монетою по курсу) за всякій день, который они будутъ въ необходимости останавливаться въ какомъ либо портѣ или городѣ, и на каждую нѣмецкую милю; матросамъ по пятнадцати копѣекъ, а всѣмъ прочимъ, безъ различія, по тридцати копѣекъ. См. прим. 2 къ ст. 785.

88. Шкипера и хозяева россійскихъ судовъ, стоящихъ на рейдѣ, обязаны, въ случаѣ, предвидѣнномъ въ статьѣ 42, принимать на свои суда солдатъ и моряковъ, которые будутъ присланы къ нимъ консуломъ, лишь бы число ихъ не превышало одной трети экипажа, или четырехъ матросовъ на сто тоннъ.

По прибытіи въ мѣсто своего назначенія, шкиперъ получаетъ отъ надлежащей власти за прокормленіе сихъ людей, если они не были имъ наняты въ замѣнъ матросовъ его судна, по тридцати пяти копѣекъ съ человѣка въ сутки, считая со дня выдачи или помѣты консуломъ паспорта до дня прибытія въ упомянутый портъ.

Сіи матросы обязаны повиноваться шкиперу судна и его помощнику и исполнять службу во все продолженіе плаванія, безъ всякаго за то вознагражденія.

Если шкиперъ откажется принять присланныхъ къ нему консуломъ солдатъ или моряковъ, то подвергается штрафу, за каждаго человѣка въ семьдесятъ пять копѣекъ серебромъ, которыя, если взысканы съ россійскихъ подданныхъ, назначаются въ пользу инвалидной кассы, а съ финляндцевъ, употребляются согласно съ законами Великаго Княжества Финляндскаго. Впрочемъ, если шкиперъ представитъ консулу основательныя причины отказа, то послѣдній можетъ освободить его отъ сей обязанности.

84. Исключая приза, конфискаціи, продажи судна, или кораблекрушенія, консулъ не долженъ дозволять шкиперу отпускать россійскаго матроса за границею, кромѣ того, когда шкиперъ или корабельщикъ вынужденъ будетъ къ тому важными обстоятельствами, или крайнею необходимостію. Въ такомъ случаѣ консулъ обязанъ дать шкиперу письменное разрѣшеніе и прописать въ немъ всѣ обстоятельства, по которымъ матросъ отосланъ, соображаясь при томъ съ постановленіями устава торговаго.

85. Равнымъ образомъ запрещается россійскимъ шкиперамъ высаживать на берегъ за границею, безъ дозволенія консула, не русскихъ моряковъ ихъ экипажа, если только послѣдніе сами не изъявятъ на то согласія.

86. Если бы оказалось, что матросъ купеческаго судна былъ обиженъ шкиперомъ, то консулу надлежитъ не отказывать первому въ должной справедливости.

Гл. IX.—*О паспортахъ.*

87. При выдачѣ паспортовъ консулъ долженъ сообразоваться съ дѣйствующими въ Имперіи постановленіями и съ данными на сей случай для руководства предписаніями. См. выше прим. къ ст. 2.

Гл. X.—*Донесенія консула о предметахъ, касающихся торговли, промышленности и государственной экономіи.*

88. Консулъ долженъ доносить Императорскому министерству иностранныхъ дѣлъ и департаменту внѣшней торговли о всякомъ новомъ и возвышенномъ налогѣ и о всякой иной мѣрѣ, которая была бы принята въ странѣ, гдѣ онъ находится и касалась бы торговли и мореплаванія.

Сверхъ того, консулъ долженъ стараться объ усиленіи, облегченіи и распространеніи торговыхъ сношеній своей страны съ тою, въ которой онъ имѣетъ пребываніе; съ сею цѣлію онъ долженъ представлять на разсмотрѣніе министерства иностранныхъ дѣлъ и департамента внѣшней торговли, всѣ замѣчанія и соображенія, относительно мореплаванія и торговли, которыя можетъ извлечь изъ своихъ наблюденій и опыта во время отправленія возложенныхъ на него обязанностей. См. примѣч. 2 къ ст. 785.

89. Консулъ обязанъ блюсти, чтобы честь русскаго имени была всегда поддерживаема. Для сего онъ долженъ обращать особенное вниманіе на то, чтобы ни одинъ россійскій подданный торговаго сословія или шкиперъ россійскаго судна не измѣнилъ принятымъ на себя обязательствамъ, не обманывалъ своихъ корреспондентовъ, или не позволялъ себѣ какого либо иного поступка, наносящаго безчестіе. О тѣхъ, которые, не внимая справедливымъ его увѣщаніямъ, будутъ поступать въ противность правилъ чести, онъ долженъ доносить россійской миссіи въ той странѣ, гдѣ онъ имѣетъ пребываніе, потомъ Императорскому министерству иностранныхъ дѣлъ и департаменту внѣшней торговли. См. примѣч. 2 къ ст. 785.

90. Если консулъ откроетъ, что въ портѣ его округа производится привозъ или вывозъ товаровъ въ противность россійскимъ таможеннымъ постановленіямъ, то обязанъ извѣстить о томъ департаментъ внѣшней торговли. См. прим. 2 къ ст. 785.

91. Чрезъ каждые четыре мѣсяца, то есть $\frac{1}{13}$ января, $\frac{1}{13}$ мая, $\frac{1}{13}$ сентября, консулъ обязанъ доставлять въ департаментъ внѣшней торговли, по приложенному при сихъ образцу (№№ 1 и 2) вѣдомости, о прибывшихъ и отбывшихъ россійскимъ судамъ и о привезенныхъ или вывезенныхъ ими товарахъ. Сверхъ того онъ долженъ представлять въ концѣ каждаго года, по приложеннымъ при сихъ образцамъ №№ 3 и 4, общія обозрѣнія движенія торговли во всемъ пространствѣ его округа. Наконецъ консулу слѣдуетъ еженедѣльно доставлять въ означенный департаментъ свѣдѣнія о существующихъ въ мѣстѣ его пребыванія цѣнахъ на товары и съѣстные припасы, а также о вексельномъ курсѣ. Если онъ признаетъ за нужное, то имѣетъ присовокупить къ тому и свои замѣчанія о причинахъ повышенія и паденія вексельнаго курса и цѣнъ на товары и съѣстные припасы. Консулъ долженъ стараться разувѣдывать о таковыхъ причинахъ и доводить до свѣдѣнія департамента о всѣхъ событіяхъ, которыя могли имѣть вліяніе на перемѣны въ курсѣ и цѣнѣ долговъ, объ изобиліи и недостаткѣ жизненныхъ потребностей, о правилѣ или чрезвычайномъ выпускѣ товаровъ, монеты, банковыхъ билетовъ и проч. См. прим. 2 къ ст. 785.

92. Сверхъ помянутыхъ въ статьѣ 91 вѣдомостей и извѣстій о цѣнѣ товаровъ и вексельномъ курсѣ, консулъ обязанъ извѣщать департаментъ внѣшней торговли о всемъ вообще, что можетъ касаться россійской торговли и мореплаванія, сообщать ему тарифы, имѣющіе силу закона въ томъ государствѣ, гдѣ они находятся, прилагая къ онымъ особую роспись пошлинъ, взимаемыхъ съ россійскихъ произведеній, и немедленно увѣдомлять о перемѣнахъ, могущихъ произойти въ послѣдствіи времени въ сихъ тарифахъ; сообщать департаменту всѣ существующіе или вновь публикуемые трактаты и узаконенія, относящіеся до торговли и мореплаванія, и сверхъ того доводить до его свѣдѣнія, какія отрасли торговли наиболѣе процвѣтаютъ въ подвѣдомомъ ему округѣ, какія въ тѣхъ мѣстахъ сдѣланы запасы товаровъ и отмѣчать, въ особенности, въ какихъ отрасляхъ россійскія произведенія составляютъ важнѣйшую часть, или въ какихъ соревнуютъ съ произведеніями другихъ странъ. Онъ обязанъ предоставлять, какія части россійской торговли могутъ, по его мнѣнію, быть удобно распространены и какими средствами. Въ то же время онъ извѣщаетъ департаменты: внутреннихъ сношеній и внѣшней торговли, объ успѣхахъ торговли и мореплаванія вообще въ тѣхъ портахъ, въ коихъ онъ самъ имѣетъ мѣстопребываніе и которые состоятъ въ его округѣ. См. прим. 2 къ ст. 785.

93. Въ странахъ земледѣльческихъ консулъ долженъ ежегодно представлять донесенія объ урожаѣ, объ успѣхахъ хлѣбной промышленности, о возвышеніи и пониженіи цѣнъ на земледѣльческія произведенія, и проч.

94. Консулъ долженъ сообщать въ гидрографическій департаментъ морскаго министерства объ учрежденіи или уничтоженіи маяковъ,

баровъ, тошнъ и бакановъ, равно какъ и о всѣхъ значительныхъ измѣненіяхъ, могущихъ произойти въ отмеляхъ и фарватерахъ портовъ его округа.

Гл. XI. — *Обязанности консуловъ въ случаѣ появленія заразительныхъ болѣзней.*

95. Консулъ обязанъ, безъ малѣйшаго упущенія времени, доносить подробно Императорскому министерству иностранныхъ дѣлъ и департаменту внѣшней торговли о признакахъ заразительныхъ болѣзней, которыя могли бы появиться въ какомъ либо мѣстѣ его округа. Подобныя донесенія должны быть дѣланы по телеграфу, если онъ имѣется въ мѣстѣ пребыванія консула, или посылаемы на ближайшую отъ онаго телеграфическую станцію. Что же касается до признаковъ заразительныхъ болѣзней, то консулъ обязанъ безъ отлагательства извѣщать также о появленіи ихъ ближайшіе карантины и пограничныя высшія мѣстныя власти. Вообще же въ семъ случаѣ, какъ и при падежѣ скота, консулы должны руководствоваться правилами, изложенными по сей части въ уставѣ врачебномъ. См. прим. 2 къ ст. 785.

96. Во все время продолженія болѣзни, консулъ долженъ еженедѣльно посылать донесенія, присовокупляя къ нимъ свѣдѣнія о томъ, приходило ли въ зараженныя мѣста какое либо россійское судно и имѣло ли оно сообщенія съ жителями, были ли на немъ больные, когда и куда именно оно отправилось, и проч. Какъ скоро болѣзнь прекратится, консулъ долженъ извѣстить о томъ департаменты внутреннихъ сношеній и торговли, равно и пограничныя высшія мѣстныя власти. См. прим. 2 къ ст. 775.

97. Какъ скоро дойдетъ до свѣдѣнія консула, что россійскій корабль, остановившійся въ одномъ изъ портовъ его округа, намѣренъ отправиться въ такое мѣсто, куда входъ сопряженъ съ большою опасностію вслѣдствіе состоянія народнаго здравія, то онъ долженъ предупредить о томъ шкипера и дать ему знать, нѣтъ ли какого либо другаго порта того же государства, куда онъ можетъ безопасно пристать

Гл. XII. — *Оффиціальныя сношенія консула съ властями той страны, гдѣ онъ находится.*

98. При оффиціальныхъ сношеніяхъ консула съ министерствомъ, или съ другими начальствами того государства, гдѣ онъ имѣетъ пребываніе, консулъ обязанъ соблюдать приличіе и установленный этикетъ и не предъявлять такихъ требованій, которыя могли бы дать поводъ къ несогласіямъ. Даже въ самыхъ непріятныхъ объясненіяхъ нужно, чтобы онъ умѣлъ, поддерживая собственное достоинство, не терять изъ вида должнаго уваженія къ правительству, съ которымъ онъ находится въ сношеніяхъ. Вообще, хотя съ одной стороны онъ и обязанъ наблюдать, чтобы всѣ преимущества, присвоенныя по трактатамъ или по обычаямъ его званію, сохранялись неприкосновенными, но съ другой, не долженъ подавать излишними требованіями повода къ какимъ либо противъ себя жалобамъ и къ обоюднымъ между правительствами неудовольствіямъ. Во всѣхъ сколько нибудь важныхъ

случаяхъ, по сношеніямъ ли съ мѣстными начальствами, или по дѣламъ торговли, онъ испрашиваетъ предписаній отъ россійской миссіи, въ той странѣ находящейся, и непремѣнно долженъ сообразоваться съ оными.

Разд. IV.—О разбирательствѣ тяжбъ и споровъ между мореходами и торговыми людьми, россійскими подданными.

99. Если на россійскомъ суднѣ произойдутъ ссоры шкипера съ служителями или хозяиномъ, и если спорящія стороны прибѣгнутъ къ консулу (см. ст. 2), то онъ долженъ разобрать возникшія неудовольствія и стараться о прекращеніи ихъ миролюбивымъ образомъ.

Если достигнуть примиренія невозможно, и если существующіе трактаты и мѣстные законы и непротивятся тому, то консулъ въ менѣе важныхъ случаяхъ, имѣетъ право производить судъ, въ качествѣ судьи первой инстанціи, и сообразуясь съ россійскими законами о нарушеніи постановленій торговаго мореплаванія (улож. о наказ. разд. VIII, гл. XIII отд. V), приговариваетъ виновныхъ къ исправительнымъ наказаніямъ, упоминаемымъ въ статьяхъ сего уложенія 1232—1235, 1240, 1242, 1245, 1252, 1253, 1259—1261, 1266, 1270—1274, на сколько означенныя наказанія примѣнимы по мѣстнымъ обстоятельствамъ.

100. Но если въ открытомъ морѣ совершенъ былъ на россійскомъ суднѣ одинъ изъ важныхъ преступковъ или преступленій, поименованныхъ въ приведенномъ выше V отдѣленіи XIII главы VIII раздѣла уложенія о наказаніяхъ, то судъ и произнесеніе приговора принадлежатъ исключительно судамъ Имперіи. Въ подобномъ случаѣ консулъ исправляетъ только должность слѣдователя, дѣлая по законамъ допросъ подъ присягою корабельнымъ служителямъ, для лучшаго разъясненія всѣхъ обстоятельствъ преступленія.

Обвиняемый долженъ быть отправленъ на первомъ россійскомъ кораблѣ, идущемъ въ Россію, по преимуществу военномъ, а засвидѣтельствованная копія съ допросныхъ пунктовъ должна быть доставлена въ департаментъ внутреннихъ сношеній.

Примѣчаніе. Предшедшія двѣ статьи не относятся до ссоръ, возникающихъ на финляндскихъ судахъ; въ семъ случаѣ консулъ предолжаетъ руководствоваться дѣйствующими частными постановленіями.

101. Консулъ принимаетъ жалобы пассажировъ на шкипера или корабельныхъ служителей и отправляетъ оныя въ департаментъ внѣшней торговли.

Онъ доноситъ ему также о шкиперахъ, которые дурнымъ поведеніемъ, нерадѣніемъ или незнаніемъ дѣла, подвергли явной опасности экипажъ и выгоды торговли. См. прим. 2 къ ст. 785.

102. Консулу предоставляется власть препятствовать всякаго рода притѣсненіямъ моряковъ шкиперомъ и предупреждать оныя. Такимъ образомъ, онъ можетъ требовать уничтоженія договора между шкиперомъ и подчиненными ему лицами, или корабельными служителями, если они терпѣли отъ дурнаго обхожденія или недостатка пищи, или наконецъ по другимъ достаточнымъ причинамъ.

Онъ также можетъ допускать добровольное расторженіе условія,

если объ сторонѣ не то изъявитъ согласіе. Всѣ сіи обстоятельства онъ долженъ отмѣчать на спискахъ корабельныхъ служителей. Если поведеніе шкипера будетъ таково, что ему невозможно поручить начальство надъ кореблемъ, то консулъ имѣетъ право отнять у него команду и замѣнить его другимъ лицомъ, пользующимся довѣріемъ. Выборъ сего послѣдняго долженъ быть сдѣланъ съ содѣйствіемъ корреспондента или повѣреннаго кораблехозяина, если таковой находится на мѣстѣ; консулу же суда и департаменту внѣшней торговли консулъ долженъ сообщить принятыя, побудившія его къ сему подобное распоряженіе. Опредѣл. 2 кн. ст. 785.

102. На консульскихъ лежитъ обязанность наблюдать за внутреннимъ порядкомъ на россійскихъ торговыхъ судахъ и разбирать ссоры, могущія произойти между шкиперомъ и экипажемъ; однакожъ разбирательство не простирается далѣе замѣчаній, или, даже и въ семъ случаѣ, если они предоставлены консулу по договорамъ съ державою, до принадлежащихъ ей судовъ. Однакожъ, когда возникшіе безпорядки будутъ угрожать нарушеніемъ спокойствія на берегу или въ портѣ, или когда въ нихъ будетъ замѣшанъ туземецъ, или кто либо другой, не принадлежащій къ экипажу, то право вмѣшательства принадлежитъ мѣстнымъ начальствамъ, и совершенное въ такихъ случаяхъ преступленіе вѣдается судами того государства, гдѣ стоитъ судно. Но консулъ долженъ прилежно стараться, чтобы съ задержанными россійскими подданными обходились человѣколюбиво и чтобы ихъ судили и защищали безпристрастно, а также, чтобы судно было отпущено въ скорѣйшемъ, по возможности, времени.

104. Консулъ долженъ стараться всѣми мѣрами о прекращеніи миролюбивымъ образомъ споровъ и несогласій, могущихъ произойти между поселившимися въ мѣстѣ его пребыванія или пріѣзжими туда торговыми людьми, россійскими подданными, если сторонніе къ нему прибѣгнутъ и формально объявятъ, что отказываются отъ всякой апелляціи иностранной власти.

Таковое объявленіе, а также записи, требуемыя существующими постановленіями о третейскомъ судѣ (зак. судопр. гражд. ст. 1138—1225), если сторонніе желаютъ къ оному прибѣгнуть, должны быть явлены въ консульствѣ.

Если сторонніе не захотятъ подвергнуться приговору консула, или если въ упомянутой записи будетъ сказано, что тяжущіеся желаютъ вѣдаться третейскимъ судомъ по закону, и останутся недовольными рѣшеніемъ суда, то они могутъ прибѣгнуть къ судамъ Имперіи. Во всякомъ случаѣ консулъ долженъ въ подобныхъ обстоятельствахъ входить съ представленіями къ россійской миссіи, коей онъ подчиненъ.

105. Если относительно исполненія консульскихъ обязанностей произойдетъ несогласіе между самимъ консуломъ и россійскимъ подданнымъ, морякомъ, купцомъ или какимъ либо другимъ, то сторонніе должны прибѣгнуть въ суду Императорской миссіи, находящейся въ той странѣ, и Императорскаго министерства иностранныхъ дѣлъ.

106. Консулы, которые, по особому положенію ихъ мѣстопребыванія или по другимъ причинамъ, будутъ находиться въ исключитель-

ными обязательствами, получать отъ министерства иностранныхъ дѣлъ всѣ частныя инструкціи, въ какихъ будутъ нуждаться.

(Къ ст. 18).

I. *Общія правила для консульскихъ пошлинъ.*

Всѣ прежніе (до 23 декабря 1858) сборы, взимавшіеся за свидѣтельства о прибытіи, объ отправленіи и о нагрузкѣ, за засвидѣтельствованія (visas) простыхъ и безъ отмѣтокъ паспортовъ, списковъ корабельныхъ служителей и другихъ корабельныхъ документовъ, окончательно отмѣняются, а засвидѣтельствованія и свидѣтельства, для правильности мореходства россійскаго торговаго флота, выдаются шкиперамъ безвозмездно.

Консульская пошлина взимается сполна только въ тѣхъ портахъ, которые суть мѣсто назначенія судна, или въ тѣхъ въ которые оно входитъ для торговаго дѣйствія, не будучи къ тому вынуждено дѣйствительною необходимостію.

Если судно войдетъ въ какой либо портъ вслѣдствіе вынужденной остановки, а именно: бури, непогоды или аваріи, или же потому, что оно было захвачено и потомъ отпущено непріятелемъ, или даже для избѣжанія преслѣдованія непріятельскаго корабля или парата, то консульская пошлина съ него не взимается, исключая того, когда оно выгрузило или нагрузило товары. Въ послѣднемъ случаѣ, если выгрузка или нагрузка вызвана была самими обстоятельствами, взимается только половина пошлинъ; если же она дѣлается добровольно и вслѣдствіе коммерческихъ разсчетовъ, то пошлина должна быть заплачена сполна.

Когда судно останавливается на рейдѣ или входитъ случайно въ какой либо портъ, то взимается половина пошлины.

Если корабль выходитъ изъ порта и отправляется въ другой, находящійся въ той же странѣ и принадлежащій къ тому же консульскому округу, гдѣ сія пошлина была взята, и если судно дѣлаетъ сіе для пополненія груза, то оно платитъ консульству сего порта, куда оно отправилось, половину пошлины, назначенной за отправленіе нагруженнаго судна, но шкиперъ обязанъ представить доказательства, что уже заплатилъ сію пошлину сполна въ томъ портѣ, откуда онъ отправился.

Сумма всѣхъ консульскихъ сборовъ разныхъ наименованій принадлежитъ генеральному консулу, консулу, вице-консулу и консульскому агенту, пребывающему въ портѣ. Тамъ, гдѣ есть вице-консулы, агенты или секретари при консульствахъ, назначаемые отъ правительства съ постояннымъ жалованьемъ, они получаютъ одну треть сихъ пошлинъ; если же вице-консулъ, агентъ или секретарь только признанъ отъ правительства, а не состоитъ въ службѣ съ постояннымъ жалованьемъ, то онъ не имѣетъ никакого права на сей доходъ за исключеніемъ тѣхъ случаевъ, когда, по болѣзни или въ отсутствіи консула, на немъ лежитъ обязанность подписывать документы и брать на себя въ томъ отвѣтственность. Въ сихъ случаяхъ вице-консулы, агенты или секретари, состоящіе въ государственной службѣ, получаютъ половину, остальные же одну треть собранныхъ пошлинъ.

II.—Тарифъ пошлинъ, взимаемыхъ Россійскими Консулами въ Европѣ и Америкѣ.

		Р.	К.	Б. Н. или В.	Ш. или С.
1	Паспортъ для путешественниковъ или пассажировъ, исключая россійскихъ моряковъ и неимущихъ, для послѣднихъ безвозмездно	2		4	4
2	Засвидѣтельствованіе паспорта		50	1	1
3	Билетъ или дозволительный видъ о нагрузкѣ, требуемый мѣстными начальствами въ извѣстныхъ мѣстностяхъ, за каждый		50	1	1
4	Свидѣтельство о нагрузкѣ иностраннаго корабля, идущаго въ россійскій портъ	3		6	6
5	Свидѣтельство о происхожденіи товаровъ	3		6	6
6	Свидѣтельство о здравіи	1		2	2
7	Засвидѣтельствованіе предыдущаго		50	1	1
8	Новый списокъ корабельнаго экипажа, составленный и подписанный въ канцеляріи всѣми участвующими	2		4	4
9	Измѣненіе въ спискѣ корабельныхъ служителей, разумѣя тутъ же и объявленія шкиперовъ, отмѣтка и внесеніе въ списокъ, за каждое		50	1	1
10	Свидѣтельство о жизни, рожденіи, о бракосочетаніи или смерти	1		2	2
11	Протоколъ о приложеніи или снятіи печатей	2		4	4
12	Опись	3		6	6
13	Дарственная запись	3		6	6
14	Довѣренность, совершенная въ канцеляріи	2		4	4
15	Актъ о вносѣ на сохраненіе документовъ	2	50	6	5
16	Актъ о товариществѣ или расторженіи его	3		5	6
17	Протестъ	1		2	2
18	Засвидѣтельствованіе копій и подписей вообще, каждое	1		2	2
19	За всякій актъ третейскаго разбирательства, или актъ свидѣтельствующій о добровольномъ соглашеніи	3		6	6
20	За всякій позывъ, повѣстку или искъ	1		2	2
21	За всякій документъ или свидѣтельство, кромѣ вышеисчисленныхъ	1		2	2
23	Засвидѣтельствованіе акцій, публичныхъ фондовъ, банковыхъ билетовъ и другихъ, съ надписями		50	1	1
24	Пошлина за продажу товаровъ съ публичнаго торга съ содѣйствіемъ консула или его агента	2%			

*) Т. е. банковые марки и шиллинги.

		Р.	К.	Б. И. или Б. *)	Ш. или S.
24	Пошлина за продажу корабля 1%				
25	На разъѣзды консула, крайне необходимые и дѣлаемые по просьбѣ шкипера, потерпѣвшаго кораблекрушеніе въ отдаленномъ мѣстѣ, на географическую милю	3		6	6
26	Въ подобныхъ же случаяхъ, гдѣ есть желѣзныя дороги, на географическую милю	1		2	2
27	Пошлина за сохраненіе денегъ, золота, серебра, безъименныхъ банковыхъ билетовъ, драгоцѣнныхъ вещей и товаровъ:				
	Отъ 1 до 3 мѣсяцевъ 1				
	— 3 — 6 — 1				
	— 6 — 9 — 1				
	— 9 — 12 свыше 1				

*) Т. е. банковые билеты и шиллинги.

III.—Консульскіе сборы, взимаемые съ россійскихъ купеческихъ кораблей въ иностранныхъ портахъ.

Вмѣстимость корабля.	Или прибавка, равно и при сокращеніи.	Идущій изъ того же моря.		Идущій изъ сосѣдняго моря.		Идущій изъ отдаленнаго моря.		Съ ласта.
		съ грузомъ.	съ баластомъ.	съ грузомъ.	съ баластомъ.	съ грузомъ.	съ баластомъ.	коп. сер.
25 до 80 ластовъ.		3	1	3½	1	4	1	—
81 до 120 . . .		3½	1	4	1	4½	1	—
121 до 160. . . .		4	1	4½	1	5	1	—
161 до 200 . . .		4½	1	5	1	5½	1	—
201 до 240 . . .		5	1	5½	1	6	1	—
241 до 280 и свыше.		5½	1	6	1	6½	1	—

Примѣчаніе 1. Вышепоказанный сборъ по количеству ластовъ замѣняетъ всѣ различные сборы, которые взимались до 23 декабря 1868 года за засвидѣтельствованіе корабельныхъ бумагъ.

Примѣчаніе 2. Въ случаѣ вынужденной остановки, шкиперъ платитъ только половину консульскихъ сборовъ.

Ка

Форма

РОССІЙСКОЕ КОНСУЛЬСТВО ВЪ

Состояніе мореплаванія и торговли Россійскихъ купеческихъ судовъ

Мѣсяцъ и число объявленія о прибытіи.	Родъ и названіе судовъ.	Количество поднимаемаго ими груза, по тоннамъ или ластамъ.	Число и калибръ пушекъ.	Имена шкиперовъ.	Означеніе патентовъ или паспорта.	Число кораблельныхъ служителей и, въ особенности, Рос. поддан.	Имена хозяевъ или наемщика судна.	Мѣсто ихъ пребыванія.

Форма

РОССІЙСКОЕ КОНСУЛЬСТВО ВЪ

Состояніе мореплаванія и торговли Россійскихъ купеческихъ судовъ

Мѣсяцъ и число объявленія о нагрузкѣ.	Родъ и названіе судовъ.	Количество поднимаемаго груза тоннами или ластами.	Число и калибръ пушекъ	Имена шкиперовъ.	Означеніе патентовъ или паспорта.	Число кораблельныхъ служителей и, въ особенности, Рос. поддан.	Имена хозяевъ или наемщика судна.	Мѣсто ихъ пребыванія.

ст. 91).

Таблицы № 1.

. . . . . .

относительно привезенныхъ оными товаровъ изъ... порта въ теч. 18.. г.

Сколько времени продолжалось плаваніе.	Мѣста, гдѣ происходила нагрузка.	Имена тѣхъ, къ кому судна были отправлены.	Фрахтъ судна.	Количество и качество привезеннаго груза.	Происхожденіе груза.	Мѣра и вѣсъ.	Предполагаемая цѣна.	Имена хозяевъ груза.	Взятия съ онаго въ портѣ пошлины.

Таблицы № 2.

. . . . . .

относительно вывезенныхъ оными товаровъ изъ... порта въ теч. 18.. г.

Куда отправляется судно.	Имена тѣхъ къ коимъ суда отправляются.	Мѣста ихъ пребыванія.	Количество и качество вывозимаго груза	Происхожденіе груза.	Мѣра и вѣсъ.	Предполагаемая цѣна.	Имена хозяевъ груза.	Фрахтъ судна.	Взятыя и числящіяся по отправленіи.

Форма

НАЗВАНІЕ ГОСУДАРСТВЪ. (въ алфавитномъ порядкѣ).	Главнѣйшія произведенія при		
	Съѣстные припасы, напитки, скотъ, лекарства, пряныя коренья и пр.		
	Родъ главнѣйшихъ товаровъ.	Количество.	Цѣна въ портѣ.
Американскіе Соединенные Штаты			
Великобританія и ея владѣнія.			
Ганзеатическія города.			
Германія и Пруссія.			
Голландія и ея владѣнія.			
Данія.			
Испанія и ея владѣнія.			
Италія.			
Португалія и ея владѣнія.			
Россія.			
Швеція.			
Итого.....			

Форма

НАЗВАНІЕ ГОСУДАРСТВЪ. (въ алфавитномъ порядкѣ).	Главнѣйшія произведенія вы		
	Съѣстные припасы, напитки, скотъ, лекарства, пряныя коренья и пр.		
	Родъ главнѣйшихъ товаровъ.	Количество.	Цѣна въ портѣ.
Американскіе Соединенные Штаты			
Великобританія и ея владѣнія.			
Ганзеатическіе города.			
Германія и Пруссія.			
Голландія и ея владѣнія.			
Данія.			
Испанія и ея владѣнія.			
Италія.			
Португалія и ея владѣнія.			
Россія.			
Швеція.			
Итого.....			

таблица № 3.

возимыя изъ.....порта.

Разные роды, дерева, металлы, горючія вещества, первоначальные матеріалы для издѣлій и художеств, табакъ въ листахъ и проч.			Произведеніе рукодѣлій.			Общая цѣнность товаровъ, привозимыхъ въ..... порт.
Родъ главнѣйшихъ товаровъ.	Количество.	Цѣна въ портѣ.	Родъ главнѣйшихъ товаровъ.	Количество.	Цѣна въ портѣ.	

таблица № 4.

возимыя изъ.....порта.

Разные роды, дерева, металлы, горючія вещества, первоначальные матеріалы для издѣлій и художеств, табакъ въ листахъ и проч.			Произведеніе рукодѣлій.			Общая цѣнность товаровъ, вывозимыхъ изъ..... порта.
Родъ главнѣйшихъ товаровъ.	Количество.	Цѣна въ портѣ.	Родъ главнѣйшихъ товаровъ.	Количество.	Цѣна въ портѣ.	

Приложеніе къ ст. 2038, 2039 и 2072.

По прод. 1863 года замѣнены уставомъ, изданнымъ въ приложеніи къ ст. 2025 изложеннымъ.

Приложеніе къ статьѣ 2099.

Положеніе о пошлинахъ, которыя позволяется собирать Россійской миссіи и консульствамъ въ Персіи.

	Серебр.	
	Р.	К.
За брачное условіе	1	—
— актъ о женитьбѣ, съ копіею	1	—
— свидѣтельство о рожденіи	1	—
— свидѣтельство о происхожденіи	1	—
— свидѣтельство о смерти	—	50
— свидѣтельство о нахожденіи въ живыхъ	—	50
— внесеніе въ книгу духовнаго завѣщанія	1	—
— засвидѣтельствованіе и прочтеніе духовнаго завѣщанія и за написаніе словеснаго показанія (procès verbal)	1	—
— выдачу духовнаго завѣщанія и копіи съ словеснаго показанія	1	—
— засвидѣтельствованіе подписи	—	50
— написаніе словеснаго показанія, какого бы рода ни было	—	50
— выдачу паспорта и записку предъявляемаго паспорта	—	50
Примѣчаніе. Съ лицъ, находящихся въ бѣдности, за выдачу и записку паспортовъ не взыскивать.		
За внесеніе въ книгу довѣренности, акта и проч	1	—
— засвидѣтельствованіе довѣренности и копіи	1	—
— протестъ и копію (кромѣ протестовъ по векселямъ)	1	—
— актъ о взносѣ на сохраненіе	1	—

	Серебр.	
	Р.	К.
За сохраненіе въ канцеляріи денегъ, всякаго рода драгоцѣнныхъ вещей и товаровъ по одному со ста съ цѣны, по совѣсти объявленной вкладчикомъ; буде же такія вещи приняты на сохраненіе послѣ умершаго, то съ цѣны, которую найдутъ правельнымъ опредѣлить два или три купца изъ почтеннѣйшихъ въ томъ мѣстѣ, по предложенію миссіи или консульства.		
— контрактъ онаго дома, лавки или складочнаго мѣста и копію съ даннаго контракта, съ цѣны найма по одному со ста.		
— приложеніе печати къ дому, лавкѣ и другаго рода имуществу, вмѣстѣ съ надписаніемъ словеснаго показанія.	2	—
— снятіе печати и написаніе о томъ словеснаго показанія безденежно.		
— продажу дома, лавки или складочнаго мѣста, съ цѣны по одному со ста.		
— продажу товара съ публичнаго торга, по два со ста.		
— протестъ векселя до 1000 руб. серебромъ	2	—
— — — отъ 1000 до 10,000 руб.	10	—
— — — отъ 10,000 и выше.	20	—
— выдачу копіи съ векселя и протеста, засвидѣтельствованную противъ того.		
— согласіе на поруку и внесеніе въ книгу	1	50
— освобожденіе отъ согласія на поруку и внесенія въ книгу.	—	50
— сообщеніе прошенія или акта	—	50
— объявленіе обѣимъ спорящихъ сторонъ о согласіи ихъ разобраться третейскимъ судомъ (компромиссъ) безденежно.		
— обыкновенный приговоръ, содержащій отъ одной до четырехъ страницъ.	1	—
— всѣ страницы, сверхъ четырехъ, по актамъ всякаго рода, взимать, сверхъ постановленной пошлины, еще съ каждой страницы по.	—	25

Приложеніе къ ст. 2117.

Вѣдомость о рѣшенныхъ и нерѣшенныхъ дѣлахъ по такому-то консульству за октябрь мѣсяцъ 18.. года.

	Число дѣлъ.			
		Со сколькими подписано.		Отмѣтокъ не дано.
		Удовольствіе.	Неудовольствіе.	
Къ 1 числу октября оставалось въ нерѣшеніи.	00			
Къ тому въ теченіи октября поступило вновь.	00			
Итого	00			
Изъ того числа:				
Рѣшено	00	00	00	00
За тѣмъ остается въ нерѣшеніи	00			
Изъ числа оныхъ:				
Вступившихъ прежде				
1-го октября 00				
Послѣ 00				

Приложеніе къ статьѣ 2156 (примѣч.).

Правила для Иркутской биржи съ биржевымъ при ней комитетомъ.

1. Иркутская биржа съ биржевымъ при ней комитетомъ руководствуется въ дѣйствіяхъ своихъ постановленіями, изложенными въ статьяхъ: 2156—2158, 2160, 2161, 2167, 2171—2174, 2180, 2182, 2186—2189, 2191—2195, 2197, 2199—2211, 2219, 2221, 2225, 2229—2234 устава торговаго и слѣдующими ниже того правилами.

2. Биржевыя собранія открываются въ принадлежащемъ иркутскому городскому обществу каменномъ домѣ, уступаемомъ для сего обществомъ на время, съ тѣмъ, чтобы содержаніе и попеченіе о немъ лежало на обязанности биржеваго собранія.

3. Иркутская биржа открывается ежедневно, кромѣ воскресныхъ и табельныхъ дней, съ десяти до двѣнадцати часовъ утра и съ пяти до семи часовъ пополудни въ теченіе всего года, а съ 1 ноября до 1 февраля утромъ вмѣсто часа и по полудни съ трехъ до четырехъ часовъ.

4. Для иркутской биржи никакихъ праздныхъ дней, установленныхъ статьею 2163, упраздняется одинъ день изъ недѣли для составленія прейсъ-курантовъ.

5. Посѣщать иркутскую биржу и производить въ ней коммерческія дѣла могутъ лица всѣхъ состояній, какъ русскіе подданные, такъ и иностранцы, съ предѣлахъ торговыхъ правъ, каждому изъ нихъ по закону принадлежащихъ, со взносомъ ежегодно на биржевой комитетъ, на содержаніе биржеваго зданія и прочія хозяйственныя надобности, установленнаго общимъ приговоромъ торгующаго при биржѣ купечества сбора. По общему приговору означенный сборъ можетъ быть измѣненъ и отъ него могутъ быть освобождены нѣкоторыя лица, имѣющіеся на биржу не для собственныхъ дѣлъ, а по порученію хозяевъ или по обязанности.

6. Биржевой комитетъ состоитъ, подъ предсѣдательствомъ иркутскаго городскаго головы, изъ трехъ членовъ, избираемыхъ изъ биржеваго купечества обѣихъ гильдій на извѣстное, по усмотрѣнію сего купечества, время, но безъ зачета этого выбора въ городскую службу. Для замѣщенія старшинъ, на время отсутствія кого-либо изъ нихъ, избирается, на вышеизложенномъ же основаніи, одинъ кандидатъ.

7. Биржевой комитетъ, смотря по ходу дѣла, распространенію торговыхъ оборотовъ, сдѣлокъ и проч., имѣетъ право избирать маклеровъ, сколько нужно, но усмотрѣнію его, они утверждаются въ семъ званіи генералъ-губернаторомъ Восточной Сибири. До избранія биржевыхъ маклеровъ, заключеніе всякаго рода условій и обязательствъ между купечествомъ и другими лицами остается на обязанности городского маклера и кубическаго нотаріуса.

8. Биржевой комитетъ имѣетъ обыкновенныя свои засѣданія, въ особой при биржѣ комнатѣ, одинъ разъ въ недѣлю, въ экстренныхъ дѣлахъ, не терпящихъ отлагательства, и въ другіе дни, по назначенію предсѣдателя.

9. Биржевому комитету предоставляется нанимать, для письмоводства, потребное число лицъ.

10. Иркутскій биржевой комитетъ, согласно съ статьею 2185, имѣетъ печать съ надписью и государственнымъ гербомъ, не пользуясь привилегіею, безплатными отправленіемъ пакетовъ своихъ по почтѣ.

11. По всѣмъ дѣламъ и предположеніямъ, упомянутымъ въ статьяхъ 2179 и 2193, и требующимъ разрѣшенія начальства, биржевой комитетъ входитъ съ представленіями чрезъ иркутскую городскую думу, къ генералъ-губернатору Восточной Сибири, слѣдующимъ же означенныя бирюзовыя инструкціи финансовъ, по примѣру рижской биржи, относился до обязанностей департамента торговли и мануфактуръ.

12. Биржевой годъ начинается съ 1 января. Желающій посѣщать биржу обязанъ по прямой прямой годъ заявить о себѣ биржевому комитету, самъ или чрезъ своего повѣреннаго, со внесеніемъ опредѣленнаго по содержанію биржи сбора.

13. Биржевой комитетъ, имѣя у себя, по исполненіи статьи 2220, книгу объ именахъ и званіяхъ лицъ, посѣщающихъ биржу, и знакъ, или для посыльныхъ, собственныхъ ихъ нужахъ, посѣщаетъ биржу, принимаетъ дѣятельныя мѣры къ уничтоженію противозаконнаго маклерства, ко вреду и подрыву коммерціи клонящагося.

14. Всѣ суммы биржеваго комитета, сверхъ десяти, потребныхъ на текущіе расходы, должны быть внесены, для прирощенія изъ процентовъ, въ банкъ правительствующій сенатскій домъ и не могутъ быть взяты изъ онаго иначе, какъ по довѣрительной надписи на билетѣ трехъ членовъ сего комитета.

15. Предоставленное членамъ биржеваго комитета нижегородской ярмарочной биржи право ношенія мундира министерства финансовъ, безъ разницы распространяется и на членовъ иркутскаго биржеваго комитета. Маклеръ иркутской биржи имѣетъ въ обязанность носить въ петлицѣ свой знакъ, во время биржевыхъ собраній.

Приложеніе къ статьѣ 2156 (прим.).

Уставъ Кіевской биржи.

I. О биржѣ и ея назначеніи.

1. Кіевская биржа есть сборное мѣсто для всякихъ сношеній и сдѣлокъ по всѣмъ оборотамъ торговли и промышленности и для полученія необходимыхъ по онымъ свѣдѣній. Сверхъ общихъ правилъ для биржъ, изложенныхъ въ статьяхъ 2155—2158 и 2160 устава торговаго, кіевская биржа руководствуется въ дѣйствіяхъ своихъ слѣдующими постановленіями.

2. Кіевская биржа открыта ежедневно, кромѣ воскресныхъ дней и праздниковъ: Рождества Христова, 1 января, Крещенія, Благовѣщенія, Великой пятницы, Пасхи и св. Пятидесятницы (Духова дня). По-

назначеніе часа открытія и закрытія биржевыхъ собраній, а также курсовыхъ дней, зависитъ отъ усмотрѣнія биржеваго общества, но о всякомъ изъ сихъ предметовъ измѣненіе должно быть заблаговременно публикуемо въ мѣстныхъ губернскихъ вѣдомостяхъ, и выставляемо объявленіе на биржѣ.

II. О лицахъ, посѣщающихъ биржу.

3. Посѣщать кіевскую биржу и производить въ ней коммерческія дѣла могутъ лица всѣхъ состояній, какъ русскіе подданные, такъ и иностранцы, въ предѣлахъ торговыхъ правъ, каждому изъ нихъ по закону принадлежащихъ.

4. Лица всѣхъ званій, постоянно посѣщающія кіевскую биржу для торговыхъ дѣлъ или имѣющія на оной своихъ уполномоченныхъ или довѣренныхъ, обязаны вносить ежегодно въ биржевой комитетъ, заблаговременно въ январѣ и февралѣ мѣсяцахъ, опредѣленную сумму на содержаніе биржеваго зданія и прочія хозяйственныя надобности. Сборъ сей установляется и измѣняется по приговору биржеваго общества.

5. Отъ платежа означеннаго въ предъидущей статьѣ сбора освобождаются, по приговору биржеваго общества, лица, являющіяся на биржу не для собственныхъ дѣлъ, а по обязанности, или порученію хозяевъ, которые за себя уже заплатили.

6. Биржевой годъ въ Кіевѣ начинается съ 1 марта; а потому ежегодно, въ теченіе января и февраля мѣсяцевъ, желающіе постоянно посѣщать биржу обязываются заявить о себѣ письменно биржевому комитету, сами или чрезъ своихъ повѣренныхъ, со взносомъ опредѣленной на содержаніе биржи суммы. Всѣмъ такимъ лицамъ выдаются именные билеты на право посѣщенія биржи. Такіе же билеты выдаются и лицамъ, освобожденнымъ, на основаніи статьи 5, отъ взноса на посѣщеніе биржи.

7. Иногородные, пріѣхавшіе въ Кіевъ послѣ означеннаго въ статьѣ 4 срока и не заплатившіе еще опредѣленнаго на содержаніе биржи взноса чрезъ своихъ коммисіонеровъ, а равно и другія лица, по обстоятельствамъ не получившія своевременно права на посѣщеніе биржи, могутъ заявлять о себѣ биржевому комитету во всякое время, съ уплатою помянутаго взноса; такое заявленіе непремѣнно должно предшествовать производству какихъ либо коммерческихъ ихъ на биржѣ оборотовъ.

8. Биржевому обществу предоставляется установить особый единовременный сборъ за входъ на биржу, съ лицъ временно или случайно ее посѣщающихъ и не имѣющихъ билета на постоянное посѣщеніе.

III. О биржевомъ обществѣ.

9. Биржевое общество города Кіева образуется какъ изъ мѣстныхъ, такъ и изъ иногородныхъ торговцевъ первой и второй гильдій, которые изъявятъ желаніе въ немъ участвовать и, сверхъ установленной

платы за билеты на право постоянного посѣщенія биржи, согласился еще на добровольный взносъ ежегодно опредѣленной суммы на содержаніе биржи. Первоначальное принятіе желающихъ къ биржевому обществу должно послѣдовать посредствомъ подписки, отбираемой въ городской думѣ, каковая подписка остается открытою до произведенія первыхъ выборовъ членовъ и предсѣдателя биржеваго комитета; впослѣдствіи же, желающіе причислиться къ кіевскому биржевому обществу заявляютъ о томъ письменно предсѣдателю биржеваго комитета.

10. Для обсужденія дѣлъ по устройству и содержанію биржи, биржевое общество имѣетъ свои собранія, на которыя приглашаются заблаговременно члены онаго, находящіеся въ Кіевѣ. До производства первыхъ выборовъ, собранія сіи созываются городскимъ головою, который въ немъ и предсѣдательствуетъ; впослѣдствіи же обязанность созывать общее собраніе биржеваго общества и предсѣдательство въ немъ возлагается на предсѣдателя биржеваго комитета.

11. Каждый годъ бываетъ два очередныхъ собранія биржеваго общества: одно въ концѣ биржеваго года въ январѣ (во время контрактовъ), а другое въ началѣ того же года (въ мартѣ). Въ первомъ собраніи разсматривается отчетъ о приходѣ и расходѣ суммъ за истекшій годъ, а также смѣта на будущій годъ, и производятся выборы въ члены биржеваго комитета; а во второмъ, слушается докладъ биржеваго комитета о сдѣланныхъ въ пользу торговли распоряженіяхъ и о состояніи торговли въ истекшемъ году. Чрезвычайные сходы созываются по мѣрѣ надобности.

Примѣчаніе. Биржевому обществу предоставляется назначать, для повѣрки отчета, изъ среды себя особыхъ депутатовъ.

12. Въ собраніяхъ биржеваго общества дѣла рѣшаются простымъ большинствомъ наличныхъ членовъ, исключая постановленія, имѣющія предметомъ обложеніе членовъ новымъ сборомъ или расходованіе капиталовъ общества, а равно измѣненіе установленныхъ для биржи правилъ; для дѣйствительности таковыхъ постановленій требуется большинство двухъ третей голосовъ.

13. Постановленія биржеваго общества по предметамъ, означеннымъ въ статьяхъ 2, 4, 7, 6 и 11, немедленно приводятся биржевымъ комитетомъ въ исполненіе. Кромѣ сихъ предметовъ, биржевому обществу предоставляется постановлять приговоры о всемъ, что можетъ касаться устройства биржевыхъ собраній, удобности и облегченія биржевыхъ сдѣлокъ, которые биржевой комитетъ или приводитъ въ исполненіе, если имѣетъ на то право, или же представляетъ на утвержденіе высшаго начальства.

IV. О биржевомъ комитетѣ.

14. Для ближайшаго завѣдыванія дѣлами биржи и ея хозяйственною частію состоитъ при оной биржевой комитетъ.

15. Биржевой комитетъ составляется изъ предсѣдателя и трехъ членовъ избираемыхъ обществомъ изъ своей среды. Предсѣдатель биржеваго комитета предсѣдательствуетъ и въ общемъ собраніи биржеваго

общества. Гофъ-маклеръ состоитъ при биржевомъ комитетѣ въ качествѣ члена, по долгу своего званія.

16. Предсѣдатель и члены биржеваго комитета избираются на три года, въ теченіе которыхъ они не обязаны нести службу по городскимъ выборамъ. Служба сія полагается наравнѣ со службою избираемыхъ отъ купечества членовъ совѣта государственныхъ кредитныхъ установленій. Члены комитета именуются биржевыми старшинами, а занятія ихъ по завѣдыванію биржевымъ порядкомъ и хозяйствомъ распредѣляются между ними по взаимному согласію.

17. Въ члены комитета не могутъ быть избираемы одновременно лица, торгующія подъ однимъ и тѣмъ же фирмою.

18. Право отказа отъ избранія въ члены биржеваго комитета предоставляется только тѣмъ изъ лицъ, принадлежащихъ къ биржевому обществу, кои состоятъ уже на службѣ по выборамъ или по опредѣленію отъ правительства, въ другихъ должностяхъ, или не имѣютъ постояннаго пребыванія въ Кіевѣ.

19. Биржевому комитету предоставляется избирать двухъ или трехъ изъ маклеровъ для исполненія разныхъ порученій по комитету.

20. Биржевому комитету предоставляется, въ случаѣ надобности, нанимать на счетъ доходовъ биржи, съ разрѣшенія биржеваго общества, архитектора, для наблюденія за биржевымъ зданіемъ и производства потребныхъ поправокъ и передѣлокъ, а также потребное число служащихъ для письмоводства, счетной части и переписки.

21. Биржевой комитетъ имѣетъ обыкновенныя свои засѣданія въ особой при биржевомъ залѣ комнатѣ, въ опредѣленные дни, не менѣе одного раза въ недѣлю; въ чрезвычайныхъ же случаяхъ, нетерпящихъ отлагательства, собирается во всякое время, по назначенію предсѣдателя.

22. Въ случаѣ отсутствія предсѣдателя, мѣсто его, въ собраніи комитета, заступаетъ одинъ изъ членовъ, предварительно избранный къ тому биржевымъ обществомъ.

23. Комитетъ сносится, чрезъ своего предсѣдателя, съ мѣстами и лицами, коихъ содѣйствіе окажется нужнымъ по дѣламъ, до биржи касающимся; въ дѣлахъ же, требующихъ разрѣшенія начальства, комитетъ входитъ съ представленіями къ начальнику Кіевской губерніи, а въ чрезвычайныхъ случаяхъ, по дѣламъ особенной важности, онъ можетъ непосредственно просить разрѣшенія Кіевскаго, Подольскаго и Волынскаго генералъ-губернатора, но вмѣстѣ съ симъ обязанъ доставить начальнику губерніи копію съ своего представленія генералъ-губернатору. Представленія министру финансовъ, какъ исходящія отъ биржеваго общества, такъ и отъ биржеваго комитета, могутъ быть дѣлаемы не иначе, какъ чрезъ посредство главнаго начальника губерніи.

24. Завѣдываніе кіевскою биржею по министерству финансовъ относится къ обязанности департамента торговли и мануфактуръ.

25. Комитетъ, о всѣхъ предположеніяхъ своихъ, требующихъ разрѣшенія начальства, а равно и собственныхъ распоряженіяхъ, ведетъ краткіе журналы, которые утверждаются подписаніемъ предсѣдателя и членовъ и скрѣпляются избранными комитетомъ маклерами.

26. Членъ, не присутствовавшій въ комитетѣ по болѣзни, или по другимъ какимъ либо законнымъ причинамъ, не обязанъ подписывать журналъ.

27. Въ случаѣ разныхъ мнѣній, исполненіе дѣлается по большинству голосовъ членовъ, при равенствѣ голосовъ перевѣсъ дается той сторонѣ, съ которою согласился предсѣдатель, или заступающій его мѣсто.

28. Комитетъ имѣетъ печать съ гербомъ города Кіева и съ надписью: „Печать Кіевскаго биржеваго комитета", и пользуется впрочемъ безплатнымъ отправленіемъ пакетовъ своихъ по почтѣ.

V. О правахъ и обязанностяхъ биржеваго комитета.

29. Биржевой комитетъ обязанъ заботиться о доставленіи возможной удобности и облегченіе биржевымъ сдѣлкамъ.

30. Комитетъ обязанъ печься о хозяйственной части биржи: на сей конецъ онъ наблюдаетъ за своевременнымъ и исправнымъ поступленіемъ доходовъ, на содержаніе биржеваго зданія и прочія надобности опредѣленныхъ, и ведетъ книги о приходѣ и расходѣ суммъ.

31. На биржевой комитетъ возлагается наблюденіе за производствомъ торговли на биржѣ въ предѣлахъ торговыхъ правилъ, каждому лицу по закону надлежащихъ.

32. Биржевому комитету поручается наблюденіе, дабы не было производимо на биржѣ противузаконнаго маклерства во вредъ и подрывъ коммерціи.

33. Биржевой комитетъ долженъ имѣть полное свѣдѣніе о всѣхъ посѣщающихъ биржу и на сей конецъ ведетъ особыя книги: 1) о лицахъ, входящихъ въ составъ биржеваго общества, и 2) объ именахъ, фамиліяхъ и фирмахъ лицъ, имѣющихъ право постояннаго посѣщенія биржи, какого она города и званія.

VI. О биржевыхъ маклерахъ, гофъ-маклерѣ, нотаріусѣ и аукціонистахъ при Кіевской биржѣ.

34. При Кіевской биржѣ состоитъ одинъ гофъ-маклеръ и опредѣленное, съ разрѣшенія министра финансовъ, по представленію биржеваго комитета, число биржевыхъ маклеровъ, нотаріусовъ и аукціонистовъ.

35. Порядокъ выбора и назначенія маклеровъ, ихъ увольненія, а также права и обязанности сихъ лицъ, опредѣляются особою инструкціею, примѣняясь къ правиламъ, установленнымъ по сему предмету для С.-Петербургской биржи, каковая инструкція подлежитъ утвержденію министра финансовъ, по соглашенію съ главнымъ начальникомъ края.

VII. О правахъ, обязанностяхъ и отвѣтственности лицъ, посѣщающихъ биржу.

36. Наблюденіе за порядкомъ въ биржевомъ собраніи принадлежитъ биржевому комитету, а потому всѣ его распоряженія, относящіяся до всеобщаго свѣдѣнія посредствомъ объявленій, выставленныхъ въ биржевомъ залѣ, а также законныя требованія биржевыхъ старшинъ, должны быть исполняемы присутствующими.

37. Въ случаѣ сдѣланныхъ кому-либо на биржѣ неудовольствія или обиды, обиженный обращается съ жалобой въ биржевой комитетъ или къ одному изъ биржевыхъ старшинъ.

38. Въ случаѣ неудовольствія на рѣшеніе биржеваго комитета, недовольные имѣютъ право приносить жалобу начальнику губерніи.

39. Виновный въ нарушеніи порядка на биржѣ, или въ нанесеніи кому либо обиды, подвергается отвѣтственности на основаніи статьи 1276 уложенія о наказаніяхъ, изд. 1866 г. и статей 181 и 156 устава о наказаніяхъ, налагаемыхъ мировыми судьями.

40. Кто изъ посѣщающихъ биржу будетъ изобличенъ въ распространеніи на оной съ умысломъ вреднаго для хода торговли извѣстія, завѣдомо ложнаго, тотъ за сіе предается къ наказанію на основаніи правилъ, постановленныхъ въ статьѣ 1277 уложенія о наказаніяхъ, изд. 1866 г. Потерпѣвшему отъ того убытокъ предоставляется искать на виновномъ удовлетворенія установленнымъ порядкомъ.

41. Замѣченный въ незаконномъ маклерствѣ, во вреду торговли и въ подрывъ дохода биржевыхъ маклеровъ, подвергается къ первый разъ взысканію пятернаго куртажа, изъ коего одна половина отдается доносителю, а другая причисляется къ капиталу для вспоможенія престарѣлымъ и неспособнымъ къ занятіямъ биржевымъ маклерамъ; за подобный же поступокъ, вторично учиненный, предается суду, по приговору коего виновный не допускается впредь въ биржевыя собранія, и имя его выставляется въ биржевомъ залѣ. Если приговоренный къ сему, вопреки запрещенія, явится въ биржевомъ собраніи, то подвергается за сіе аресту на время отъ трехъ до семи дней, и денежному въ пользу биржеваго капитала взысканію, отъ трехъ сотъ до шести сотъ рублей.

42. Торговецъ, употребившій для торговыхъ сдѣлокъ незаконнаго маклера и въ томъ уличенный, подвергается взысканію пятернаго куртажа въ пользу капитала на вспоможеніе престарѣлымъ биржевымъ маклерамъ.

VII. О суммахъ кіевской биржи, ихъ употребленіи и отчетности по оным.

43. Доходы кіевской биржи состоятъ изъ добровольныхъ складокъ членовъ биржеваго общества, взносовъ за право посѣщенія биржи и всякихъ поступленій отъ принадлежащихъ биржевому обществу капиталовъ и недвижимостей.

44. Означенные доходы расходуются биржевымъ комитетомъ на содержаніе биржи и биржевыхъ учрежденій, по смѣтѣ, утвержденной биржевымъ обществомъ, которое опредѣляетъ особымъ приговоромъ способъ храненія свободныхъ суммъ.

45. О денежныхъ взысканіяхъ, по разнымъ случаямъ поступающихъ, биржевой комитетъ ведетъ особые счеты, не смѣшивая ихъ съ другими суммами. Когда таковыхъ взысканій накопится до тысячи пятисотъ рублей, то проценты употребляются на единовременныя пособія престарѣлымъ и къ занятіямъ неспособнымъ биржевымъ маклерамъ.

46. Чрезвычайные расходы, не внесенные въ смѣту, дѣлаются комитетомъ не иначе, какъ съ разрѣшенія биржеваго общества.

47. Контроль по обращенію ввѣренныхъ комитету суммъ принадлежитъ одному только биржевому обществу, которому, по окончаніи каждаго года, комитетъ и представляетъ надлежащій отчетъ о сихъ суммахъ, согласно съ статьею 11. Отчетъ, по разсмотрѣніи биржевымъ обществомъ публикуется въ мѣстныхъ губернскихъ вѣдомостяхъ.

Приложеніе къ статьѣ 2156 (примѣч. 3).

Уставъ Тульской биржи.

I. О биржѣ и ея назначеніи.

1. Тульская биржа учреждается для собраній принадлежащихъ къ торговому сословію лицъ, съ цѣлію доставить удобство ихъ взаимнымъ сношеніямъ и сдѣлкамъ по торговлѣ и промышленности.

2. Тульская биржа, сверхъ общихъ правилъ, изложенныхъ въ статьяхъ 2156—2158 и 2160 устава торговаго, руководствуется въ дѣйствіяхъ своихъ слѣдующими постановленіями.

3. Тульская биржа открыта ежедневно, кромѣ воскресныхъ и табельныхъ дней. Назначеніе часа открытія и закрытія биржевыхъ собраній, а также курсовыхъ дней, зависитъ отъ усмотрѣнія биржеваго общества, но о всякомъ по симъ предметамъ измѣненіи должно быть заблаговременно публикуемо въ мѣстныхъ губернскихъ вѣдомостяхъ, и выставляемо объявленіе на биржѣ.

II. О лицахъ, посѣщающихъ биржу.

4. Посѣщать тульскую биржу и производить въ ней коммерческія дѣла могутъ лица всѣхъ сословій, какъ русскіе подданные, такъ и иностранцы, въ предѣлахъ торговыхъ правъ, каждому изъ нихъ по закону принадлежащихъ.

5. Лица, посѣщающія биржу для торговыхъ и промышленныхъ сдѣлокъ, за исключеніемъ временно пріѣзжающихъ изъ другихъ городовъ, обязаны ежегодно вносить въ биржевой комитетъ, для содержанія биржеваго зданія и на прочія хозяйственныя надобности, установлен-

ную приговоромъ торгующаго купечества при тульской биржѣ сумму, которая по обстоятельствамъ можетъ быть измѣняема, также по приговорамъ биржеваго купечества.

6. Биржевой годъ начинается съ 1 января, а потому къ этому сроку должны быть вносимы деньги, слѣдующія за посѣщеніе биржи. Лица, внесшія помянутыя деньги послѣ означеннаго срока, пользуются правомъ посѣщенія биржи только со времени взноса.

7. Отъ платежа означеннаго въ статьѣ 5 сбора освобождаются, по приговору биржеваго общества, лица, являющіяся на биржу не для собственныхъ дѣлъ, а по обязанности, или по порученію хозяевъ, которые за себя уже заплатили.

III. О биржевомъ обществѣ.

8. Биржевое общество города Тулы образуется какъ изъ мѣстныхъ, такъ и иногородныхъ торговцевъ первой и второй гильдіи, которые изъявятъ желаніе въ немъ участвовать и, сверхъ установленной платы за билетъ на право постояннаго посѣщенія биржи, согласятся еще на добровольный взносъ ежегодно опредѣляемой суммы на содержаніе биржи. Первоначальное причисленіе желающихъ къ биржевому обществу должно послѣдовать посредствомъ подписки, отбираемой въ городской думѣ, каковая подписка остается открытою до производства первыхъ выборовъ членовъ и предсѣдателя биржеваго комитета; впослѣдствіи же, желающіе причислиться къ Тульскому биржевому обществу заявляютъ о томъ письменно предсѣдателю биржеваго комитета.

9. Для обсужденія дѣлъ по устройству и содержанію биржи, биржевое общество имѣетъ свои собранія, на которыя приглашаются заблаговременно члены онаго, находящіеся въ Тулѣ. До производства первыхъ выборовъ, собраніе сіе созывается городскимъ головою, который въ немъ и предсѣдательствуетъ; впослѣдствіи же, обязанность созывать общее собраніе биржеваго общества и предсѣдательство въ немъ возлагается на предсѣдателя биржеваго комитета.

10. Ежегодно бываетъ очередное собраніе биржеваго общества, въ которомъ разсматривается отчетъ о приходѣ и расходѣ суммъ за истекшій годъ, составляется смѣта на будущій годъ и производятся выборы въ члены биржеваго комитета, а равно слушается докладъ биржеваго комитета, о сдѣланныхъ въ пользу торговли распоряженіяхъ и о состояніи торговли въ истекшемъ году. Чрезвычайные сходы созываются по мѣрѣ надобности. Объ очередныхъ собраніяхъ биржеваго общества, равно о назначеніи чрезвычайныхъ сходовъ и о предметахъ совѣщаній на послѣднихъ извѣщается заблаговременно губернаторъ.

Примѣчаніе. Биржевому обществу предоставляется назначать, для повѣрки отчета, изъ среды себя особыхъ депутатовъ.

11. Въ собраніяхъ биржеваго общества дѣла рѣшаются простымъ большинствомъ наличныхъ членовъ, исключая постановленія, имѣющія предметомъ обложеніе членовъ новымъ сборомъ или расходованіе капиталовъ общества, а равно измѣненіе установленныхъ для биржи

правилъ; для действительности таковыхъ постановленій требуется большинство двухъ третей голосовъ.

13. Постановленія биржеваго общества по предметамъ, означеннымъ въ статьяхъ 8, 9, 7 и 10, немедленно приводятся биржевымъ комитетомъ въ исполненіе. Время сихъ предметовъ, биржевому обществу предоставляется постановлять приговоры о всемъ, что можетъ касаться устройства биржевыхъ собраній, удобности и облегченія биржевыхъ сдѣлокъ, которые биржевой комитетъ или приводитъ въ исполненіе, если имѣетъ на то право, или же предоставляетъ на утвержденіе подлежащаго начальства.

IV. О биржевомъ комитетѣ и о его правахъ и обязанностяхъ.

14. Для надзора за благочиніемъ биржевыхъ собраній, посредничества въ спорныхъ по торговымъ дѣламъ, распоряженій хозяйственною частью, содержанія биржеваго зданія и для наблюденія за правильнымъ производствомъ торговли при биржѣ, учреждается при оной биржевой комитетъ.

15. Биржевой комитетъ состоитъ изъ предсѣдателя, трехъ членовъ изъ биржевыхъ старшинъ, и маклера.

16. Предсѣдатель и члены биржеваго комитета избираются биржевыми купечествомъ изъ среды своей, срокомъ на три года, съ зачетомъ городской службы, а маклеръ на безсрочное время. Въ должность маклера при биржѣ можетъ быть избранъ, если биржевое купечество того пожелаетъ, одинъ изъ городовыхъ маклеровъ, съ его на то согласія и съ сохраненіемъ обязанностей, соединенныхъ съ послѣднею должностію, по принятію къ нимъ разныхъ актовъ.

17. На случай отлучекъ членовъ комитета по своимъ дѣламъ, или выбытія изъ этихъ должностей по другимъ причинамъ, избирается на каждаго по одному кандидату.

18. Биржевой комитетъ имѣетъ свои засѣданія въ особой камерѣ при биржѣ, во время, когда укажетъ надобность.

19. Въ члены комитета не могутъ быть избираемы одновременно лица, торгующія подъ одною и тою же фирмою.

20. Право отказа отъ избранія въ члены биржеваго комитета предоставляется только тѣмъ изъ лицъ, принадлежащихъ къ биржевому обществу, кои состоятъ уже на службѣ по выборамъ или по опредѣленію отъ правительства, въ другихъ должностяхъ, или не имѣютъ постояннаго пребыванія въ Тулѣ.

21. Биржевой комитетъ подвѣдомственъ непосредственно начальнику Тульской губерніи и входитъ къ нему съ представленіями по всѣмъ предметамъ, подлежащимъ вѣдѣнію комитета. Онъ сносится съ мѣстами и лицами, которыхъ содѣйствіе окажется нужнымъ по дѣламъ, до биржи касающимся. Въ случаяхъ особенной важности и нетерпящихъ отлагательства, биржевой комитетъ имѣетъ право обращаться въ подлежащія министерства, сообщая списки съ своихъ представленій губернатору. Завѣдываніе Тульскою биржею, по министерству финансовъ, принадлежитъ департаменту торговли и мануфактуръ.

21. Во всѣхъ случаяхъ, когда предметъ дѣла касается общественныхъ городскихъ учрежденій, или соприкосновенъ съ интересами и дѣлами городскими, биржевой комитетъ обязанъ входить въ соглашеніе съ подлежащими общественными учрежденіями, и, въ случаѣ несогласія, представляетъ дѣло начальнику губерніи.

22. Комитетъ имѣетъ печать съ тульскимъ гербомъ и съ надписью „Печать тульскаго биржеваго комитета".

23. Распоряженія комитета, которыя онъ признаетъ нужнымъ довести до общаго свѣдѣнія биржи, а равно и всякія объявленія комитета, выставляемыя въ биржевомъ залѣ, обязываютъ посѣщающаго биржу къ непремѣнному исполненію, что до кого относится: никакая отговорка въ невѣдѣніи или непрочтеніи выставленнаго въ биржевомъ залѣ объявленія принята въ уваженіе быть не можетъ.

24. Никакія распоряженія, касающіяся тульской биржи, не могутъ быть приводимы въ исполненіе помимо биржеваго комитета и безъ его участія.

25. Биржевой комитетъ имѣетъ надзоръ за правильностью биржевыхъ собраній, печется о доставленіи возможной удобности и облегченія взаимныхъ биржевыхъ сдѣлокъ, и предложенія свои по сему предмету, а равно и дѣльныя ему представленія отъ биржеваго купечества, по разсмотрѣніи оныхъ, съ своимъ заключеніемъ, вноситъ на разсмотрѣніе подлежащаго министерства, чрезъ начальника губерніи.

26. Члены биржеваго комитета не должны безъ законныхъ причинъ уклоняться отъ посредничества въ спорныхъ по торговлѣ дѣлахъ, если къ тому приглашены, и обязаны всѣми мѣрами стараться къ соблюденію добраго согласія между посѣтителями биржи.

27. Для лучшей удобности въ отправленіи обязанностей, члены комитета раздѣляютъ между собою свои занятія: одинъ завѣдуетъ письменною частію по комитету, другой наблюдаетъ за зданіемъ, чистотою и опрятностію, третій имѣетъ на своемъ попеченіи денежную сумму.

V. О правахъ, обязанностяхъ и отвѣтственности лицъ, посѣщающихъ биржу.

28. Въ случаѣ сдѣланныхъ кому либо на биржѣ неудовольствія или обиды, обиженный обращается съ жалобою въ биржевой комитетъ или къ одному изъ биржевыхъ старшинъ.

29. Виновный въ нарушеніи порядка на биржѣ или въ нанесеніи кому либо обиды подвергается отвѣтственности на основаніи статей 1275—1279 уложенія о наказаніяхъ, изд. 1866 г.

30. Кто изъ посѣщающихъ биржу будетъ изобличенъ въ распространеніи на оной съ умысломъ вреднаго для хода торговли извѣстія, завѣдомо ложнаго, тотъ за сіе приговаривается къ наказанію на основаніи правилъ, постановленныхъ въ статьѣ 1275 уложенія о наказаніяхъ, изд. 1866 г. Потерпѣвшему отъ того убытокъ предоставляется искать на виновномъ удовлетворенія установленнымъ порядкомъ.

V. О суммахъ тульской биржи, ихъ употребленіи и отчетности по онымъ.

31. Доходы тульской биржи состоятъ изъ добровольныхъ складокъ членовъ биржеваго общества, вносимыхъ за право посѣщенія биржи и всякихъ поступленій отъ принадлежащихъ биржевому обществу капиталовъ и недвижимостей.

32. Означенные доходы расходуются биржевымъ комитетомъ на содержаніе биржевыхъ учрежденій, по смѣтѣ, утвержденной биржевымъ обществомъ, которое опредѣляетъ особымъ приговоромъ способъ храненія свободныхъ суммъ.

33. О денежныхъ взысканіяхъ, по разнымъ случаямъ поступающихъ, биржевой комитетъ ведетъ особые счеты, не смѣшивая ихъ съ другими суммами. Когда таковыхъ взысканій накопится до полуторы тысячи рублей, то проценты употребляются на единовременныя пособія престарѣлымъ и къ занятіямъ неспособнымъ биржевымъ маклерамъ.

34. Чрезвычайные расходы, не внесенные въ смѣту, дѣлаются комитетомъ не иначе, какъ съ разрѣшенія биржеваго общества.

35. Контроль по обращенію вверенныхъ комитету суммъ принадлежитъ одному только биржевому обществу, которому, по окончаніи каждаго года, комитетъ представляетъ надлежащій отчетъ о сихъ суммахъ, согласно съ статьею 10. Отчетъ по разсмотрѣніи биржевымъ обществомъ публикуется въ мѣстныхъ губернскихъ вѣдомостяхъ.

36. Наличность денегъ свидѣтельствуется биржевымъ комитетомъ ежемѣсячно, о чемъ и составляются журналы.

Приложеніе къ статьѣ 2156 (примѣч. 4).

Уставъ казанской биржи.

I. О биржѣ и ея назначеніи.

1. Казанская биржа есть сборное мѣсто для сношеній и сдѣлокъ по всѣмъ оборотамъ торговли и промышленности и для полученія необходимыхъ по онымъ свѣдѣній. Сверхъ общихъ правилъ для биржи, изложенныхъ въ статьяхъ 2156—2158 и 2160 устава торговаго, казанская биржа руководствуется въ дѣйствіяхъ своихъ слѣдующими постановленіями.

2. Казанская биржа открыта ежедневно, кромѣ воскресныхъ и табельныхъ дней, если послѣдніе случатся не въ дни курсовые; но въ праздники Рождества Христова, 1 день января, Крещенія, Благовѣщенія, Великой пятницы и Пасхи, биржа остается закрытою и курсовыя дѣла производятся наканунѣ.

3. Назначеніе часа открытія и закрытія биржевыхъ собраній, а также курсовыхъ дней, зависитъ отъ биржеваго общества, но о всякомъ по симъ предметамъ измѣненіи должно быть заблаговременно публикуемо въ мѣстныхъ губернскихъ вѣдомостяхъ, и выставляемо на биржѣ.

II. О лицахъ посѣщающихъ биржу, ихъ правахъ и отвѣтственности.

4. Посѣщать казанскую биржу и производить въ ней коммерческія дѣла могутъ лица всѣхъ состояній, какъ русскіе подданные, такъ и иностранцы, въ предѣлахъ торговыхъ правъ, каждому изъ нихъ по закону принадлежащихъ.

Примѣчаніе. Лица всѣхъ званій, постоянно посѣщающія казанскую биржу для торговыхъ дѣлъ, или имѣющія на оной своихъ уполномоченныхъ или довѣренныхъ, обязаны вносить ежегодно въ биржевой комитетъ, въ концѣ сентября, опредѣленную сумму на содержаніе биржеваго зданія и прочія хозяйственныя надобности. Сборъ сей установляется и измѣняется по приговору биржеваго общества.

5. Биржевой годъ въ городѣ Казани начинается съ 1 октября, а потому ежегодно въ теченіе сентября желающіе постоянно посѣщать биржу обязываются заявить о себѣ письменно биржевому комитету, сами или чрезъ своихъ повѣренныхъ, со вносомъ опредѣленной на содержаніе биржи суммы. Всѣмъ такимъ лицамъ выдаются именные билеты на право посѣщенія биржи. Такіе же билеты выдаются и лицамъ, освобожденнымъ, на основаніи статьи 8, отъ взноса за посѣщеніе биржи.

6. Иногородные, пріѣхавшіе въ Казань послѣ означеннаго въ статьѣ 5 срока и не заплатившіе еще опредѣленнаго на содержаніе биржи взноса чрезъ своихъ коммиссіонеровъ, а равно и другія лица, по обстоятельствамъ не получившія своевременно права на посѣщеніе биржи, могутъ заявлять о себѣ биржевому комитету во всякое время, съ уплатою помянутаго взноса: такое заявленіе непремѣнно должно предшествовать производству какихъ либо коммерческихъ ихъ на биржѣ оборотовъ.

7. Биржевому обществу представляется установить особый единовременный входъ на биржу, съ лицъ временно или случайно ее посѣщающихъ и не имѣющихъ билета на постоянное посѣщеніе.

8. Отъ платежа означеннаго въ предъидущей статьѣ сбора освобождаются, по приговору биржеваго общества, лица, являющіяся на биржу не для собственныхъ дѣлъ, а по обязанности или по порученію хозяевъ, которые за себя уже заплатили.

9. Наблюденіе за порядкомъ въ биржевомъ собраніи принадлежитъ биржевому комитету, а потому всѣ его распоряженія, доводимыя до всеобщаго свѣдѣнія посредствомъ объявленій, выставляемыхъ въ биржевомъ залѣ, а также законныя требованія биржевыхъ старшинъ, должны быть исполняемы присутствующими.

10. Въ случаѣ сдѣланныхъ кому либо на биржѣ неудовольствія или обиды, обиженный обращается съ жалобою въ биржевой комитетъ или къ одному изъ биржевыхъ старшинъ.

11. Въ случаѣ неудовольствія на рѣшеніе биржеваго комитета, недовольные имѣютъ право приносить жалобы начальнику губерніи.

12. Виновный въ нарушеніи порядка на биржѣ или въ нанесеніи

кому либо обиды, подвергается отвѣтственности на основаніи статей 1275 и 1279 уложенія о наказаніяхъ, изд. 1866 г.

13. Кто изъ посѣщающихъ биржу будетъ изобличенъ въ распространеніи на оной съ умысломъ вреднаго для хода торговли извѣстія, завѣдомо ложнаго, тотъ за сіе приговаривается къ наказанію на основаніи правилъ, постановленныхъ въ статьѣ 1275 уложенія о наказаніяхъ, изд. 1866 г. Потерпѣвшему отъ того убытокъ продоставляется искать на виновномъ удовлетворенія установленнымъ порядкомъ.

III. О биржевомъ обществѣ.

14. Биржевое общество города Казани образуется какъ изъ мѣстныхъ, такъ и изъ иногородныхъ торговцевъ первой и второй гильдій, которые изъявятъ желаніе въ немъ участвовать и, сверхъ установленной платы за билетъ на право постояннаго посѣщенія биржи, согласятся еще на добровольный взносъ ежегодно опредѣляемой суммы на содержаніе биржи. Первоначальное причисленіе желающихъ къ биржевому обществу должно послѣдовать посредствомъ подписки, отбираемой въ городской думѣ, каковая подписка остается открытою до производства новыхъ выборовъ членовъ и предсѣдателя биржеваго комитета; впослѣдствіи же, желающіе причислиться къ казанскому биржевому обществу заявляютъ о томъ письменно предсѣдателю биржеваго комитета.

15. Для обсужденія дѣлъ по устройству и содержанію биржи, биржевое общество имѣетъ свои собранія, на которыя приглашаются заблаговременно члены онаго, находящіеся въ Казани. До производства первыхъ выборовъ, собранія сіи созываются городскимъ головою, который въ немъ и предсѣдательствуетъ; впослѣдствіи же, обязанность созывать общее собраніе биржеваго общества и предсѣдательство въ немъ возлагается на предсѣдателя биржеваго комитета.

16. Каждый годъ бываетъ очередное собраніе биржеваго общества въ которомъ разсматривается отчетъ о приходѣ и расходѣ суммъ за истекшій годъ, смѣта на будущій годъ, производятся выборы въ члены биржеваго комитета; а также слушается докладъ биржеваго комитета о сдѣланныхъ въ пользу торговли распоряженіяхъ и о состояніи торговли въ истекшемъ году. Чрезвычайные сходы созываются по мѣрѣ надобности.

Примѣчаніе. Биржевому обществу предоставляется назначать, для повѣрки отчета, изъ среды себя особыхъ депутатовъ.

17. Въ собраніяхъ биржеваго общества дѣла рѣшаются простымъ большинствомъ наличныхъ членовъ, исключая постановленія, имѣющія предметомъ обложеніе членовъ новымъ сборомъ или расходованіе капитала общества, а равно измѣненіе установленныхъ для биржи правилъ; для дѣйствительности таковыхъ постановленій требуется большинство двухъ третей голосовъ.

18. Постановленія биржеваго общества по предметамъ, означеннымъ въ статьяхъ 3, 4, 5, 8 и 16, немедленно приводятся биржевымъ комитетомъ въ исполненіе. Кромѣ сихъ предметовъ, биржевому обще-

ству предоставляется постановлять приговоры о всемъ, что можетъ касаться устройства биржевыхъ собраній, удобности облегченія взаимныхъ биржевыхъ сдѣлокъ, которые биржевой комитетъ или приводить въ исполненіе, если имѣетъ на то право, или же представляетъ на утвержденіе подлежащаго начальства.

IV. О биржевомъ комитетѣ, правахъ его и обязанностяхъ.

19. Для ближайшаго завѣдыванія дѣлами биржи и ея хозяйственною частію состоитъ при оной биржевой комитетъ.

20. Биржевой комитетъ состоитъ изъ предсѣдателя, трехъ членовъ, именуемыхъ биржевыми старшинами и старшаго маклера. Въ предсѣдатели избираются лица изъ первой гильдіи, а въ старшины изъ обѣихъ гильдій мѣстнаго и иногороднаго купечества, торгующаго и постоянно живущаго въ Казани, а также изъ купеческихъ дѣтей и братьевъ, производящихъ тамъ торговыя дѣла, по довѣренностямъ начальниковъ семействъ или хозяевъ.

21. Предсѣдатель и биржевые старшины избираются биржевымъ купечествомъ изъ среды своей, на три года, съ зачетомъ городской службы. Старшій маклеръ, избираемый въ сію должность тоже купечествомъ, есть непремѣнный членъ биржеваго комитета.

22. Въ члены комитета не могутъ быть избираемы два лица, торгующія подъ одною фирмою.

23. Право отказа отъ избранія въ члены биржеваго комитета предоставляется только тѣмъ изъ лицъ, принадлежащихъ къ биржевому обществу, кои состоятъ уже на службѣ по выборамъ или по опредѣленію отъ правительства, въ другихъ должностяхъ, или не имѣютъ постояннаго пребыванія въ городѣ Казани.

24. Если для успѣшнаго теченія письменныхъ и другихъ дѣлъ по биржевому комитету окажется необходимость въ помощникахъ, то комитетомъ назначаются для сего лица изъ маклеровъ. Лица эти также не могутъ въ первый разъ отказаться отъ возлагаемой на нихъ обязанности, кромѣ случаевъ, которые признаются закономъ достаточнымъ для сего поводомъ.

25. Для освидѣтельствованія или оцѣнки товаровъ въ случаѣ споровъ или по другимъ какимъ либо обстоятельствамъ биржевому комитету предоставляется приглашать лица, спеціально знающія дѣло, коихъ опредѣленіе утвержденное комитетомъ, обязательно для спорящихъ сторонъ, а недовольные могутъ искать удовлетворенія общимъ установленнымъ порядкомъ.

26. Биржевому комитету предоставляется, въ случаѣ надобности, нанимать на счетъ доходовъ биржи, съ разрѣшенія биржеваго общества, архитектора, для наблюденія за биржевымъ зданіемъ и производства потребныхъ поправокъ и передѣлокъ, а также потребное число служащихъ, для письмоводства, счетной части и переписки.

27. Биржевой комитетъ имѣетъ обыкновенныя свои засѣданія въ особой камерѣ при биржѣ, два раза въ недѣлю, а въ экстренныхъ дѣлахъ, нетерпящихъ отлагательства, и въ другіе дни, по назначенію предсѣдателя, или заступающаго его мѣсто

28. Въ случаѣ отсутствія предсѣдателя, мѣсто его въ собраніи комитета заступаетъ одинъ изъ членовъ, предварительно избранный къ тому биржевымъ обществомъ.

29. Биржевой комитетъ представляетъ непосредственно казанскому губернатору по всѣмъ предметамъ, подлежащимъ его вѣдѣнію. Онъ сносится съ мѣстами и лицами, которыхъ содѣйствіе окажется нужнымъ по дѣламъ, до биржи касающимся. Въ случаяхъ особенной важности и не терпящихъ отлагательства, онъ имѣетъ право обращаться прямо въ подлежащія министерства, сообщая списки съ своихъ представленій губернатору. Завѣдываніе казанскою биржею, по министерству финансовъ, относится къ обязанности департамента торговли и мануфактуръ.

30. Во всѣхъ случаяхъ, когда предметъ дѣла касается общественныхъ городскихъ учрежденій или соприкосновененъ съ интересами и дѣлами городскими, биржевой комитетъ обязанъ входить въ сношеніе съ подлежащими общественными учрежденіями, и въ случаѣ разногласія представлять дѣло губернатору.

31. О всѣхъ предположеніяхъ своихъ, требующихъ разрѣшенія начальства, а равно о распоряженіяхъ, предоставленныхъ биржевому комитету симъ уставомъ, комитетъ ведетъ краткіе журналы.

32. Предсѣдатель и старшина биржеваго комитета могутъ быть увольняемы въ отпускъ по журнальнымъ постановленіямъ, безъ испрошенія особаго на то разрѣшенія и полученія увольнительнаго свидѣтельства. Производство письменныхъ дѣлъ въ комитетѣ, во время отсутствія кого либо озъ старшинъ, возлагается на старшаго маклера.

33. Дѣла рѣшаются въ биржевомъ комитетѣ по большинству голосовъ; при равенстѣ голосовъ та сторона, съ которою согласился предсѣдатель, или заступающій его мѣсто, беретъ перевѣсъ.

34. Комитетъ имѣетъ печать съ гербомъ города Казани: съ надписью „Печать казанскаго биржеваго комитета", не пользуясь, впрочемъ, безплатнымъ отправленіемъ пакетовъ своихъ по почтѣ.

35. Биржевой комитетъ обязанъ заботиться о доставленіи возможной удобности и облегченія взаимнымъ биржевымъ сдѣлкамъ.

36. Комитетъ обязанъ пещись о хозяйственной части казанской биржи, онъ наблюдаетъ за своевременнымъ исправнымъ поступленіемъ доходовъ, на содержаніе биржеваго зданія или помѣщенія и прочія надобности опредѣленныхъ, и ведетъ книги о приходѣ и расходѣ суммъ.

37. На биржевой комитетъ возлагается наблюденіе за производствомъ торговли на биржѣ въ предѣлахъ торговыхъ правъ, каждому лицу по закону принадлежащихъ.

38. Биржевому комитету поручается наблюденіе, дабы не было производимо на биржѣ противозаконнаго маклерства ко вреду и подрыву коммерціи.

39. Биржевой комитетъ долженъ имѣть полное свѣдѣніе о всѣхъ посѣщающихъ биржу, и на сей конецъ ведетъ особыя книги: 1) о лицахъ, входящихъ въ составъ биржеваго общества, 2) объ именахъ, фа-

міліяхъ и фирмахъ лицъ, имѣющихъ право постояннаго посѣщенія биржи; какого они города и званія.

40. Биржевой комитетъ обязанъ, сверхъ установленныхъ статьею 2167 устава торговаго, выставлять на биржѣ объявленія: о назначеніи осадки грузовъ; о цѣнахъ провоза товаровъ до С.-Петербурга и прочихъ мѣстъ по системамъ судоходства: Вышневолоцкой, Тихвинской и Маріинской, а также о цѣнахъ провоза товаровъ между главнѣйшими пристанями Волжской системы рѣкъ; о цѣнахъ барокъ, лодокъ и разнаго рода товаровъ; о наймѣ лоцмановъ и прочихъ судорабочихъ; о казенныхъ и частныхъ кладяхъ, прибывающихъ съ низовыхъ или верховыхъ пристаней, а также и отправляемыхъ отъ казанской пристани къ оными; о товарахъ, оставшихся на зимовку; о случившихся потопленіяхъ судовъ, какъ въ низовыхъ, такъ и верховыхъ мѣстахъ по рѣкамъ Волгѣ, Камѣ, Вяткѣ, Бѣлой, Чусовой, Окѣ, Сурѣ, Свіягѣ, Цивилѣ и проч., о выплывѣ каравановъ моршанскаго, сибирскаго (по рѣкамъ Бѣдой и Чусовой), курскаго, орловскаго и вообще судовъ съ низовыхъ пристаней; о количествѣ товаровъ, къ Рыбинску и прочимъ мѣстамъ отправленныхъ; о мелях по Волгѣ и прочимъ рѣкамъ; о судахъ, обмелѣвшихъ и занесенныхъ въ неудобныя мѣста и заливы и т. п.

V. О биржевыхъ маклерахъ.

41. При казанской биржѣ состоятъ пять биржевыхъ маклеровъ, полагая въ томъ числѣ одного старшаго маклера, который исправляетъ должность гофъ-маклера. Впрочемъ, число ихъ, съ разрѣшенія министра финансовъ, можетъ быть увеличиваемо по мѣрѣ дѣйствительной надобности.

42. Выборъ въ маклера производится на основаніи правилъ, установленныхъ Высочайше утвержденными, 29 іюня 1864 года (41014) и 31 января 1866 года (42958), мнѣніями Государственнаго Совѣта, для с.-петербургской и московской биржъ. Порядокъ же ихъ увольненія, а также права и обязанности сихъ лицъ, опредѣляются особою инструкціею, примѣнялсь къ правиламъ, установленнымъ по сему предмету для С.-Петербургской биржи, каковая инструкція подлежитъ утвержденію министра финансовъ, по представленію губернатора.

VI. О суммахъ казанской биржи, ихъ употребленіи и отчетности по оными.

43. Доходы казанской биржи состоятъ изъ добровольныхъ складокъ членовъ биржеваго общества, взносовъ за право посѣщенія биржи и всякихъ поступленій отъ принадлежащихъ биржевому обществу капиталовъ и недвижимостей.

44. Означенные доходы расходуются биржевымъ комитетомъ на содержаніе биржи и биржевыхъ учрежденій, по смѣтѣ, утвержденной биржевымъ обществомъ, которое опредѣляетъ особымъ приговоромъ способъ храненія свободныхъ суммъ.

45. О денежныхъ взысканіяхъ, по разнымъ случаямъ поступающихъ, биржевой комитетъ ведетъ особые счеты, не смѣшивая ихъ съ другими суммами. Когда таковыхъ взысканій накопится до полуторы тысячи рублей, то проценты употребляются на единовременныя пособія престарѣлымъ и въ занятіямъ неспособнымъ биржевымъ маклерамъ.

46. Чрезвычайные расходы, не внесенные въ смѣту, дѣлаются комитетомъ не иначе, какъ съ разрѣшенія биржеваго общества.

47. Контроль по обращенію ввѣренныхъ комитету суммъ принадлежитъ одному только биржевому обществу, которому, по окончаніи каждаго года, комитетъ и представляетъ надлежащій отчетъ о сихъ суммахъ, согласно съ статьею 16. Отчетъ, по разсмотрѣніи биржевымъ обществомъ, публикуется въ мѣстныхъ губернскихъ вѣдомостяхъ.

Приложеніе къ статьѣ 2156 (прим. 5).

Уставъ Рижской биржи.

1. Рижская биржа есть сборное мѣсто для взаимныхъ сношеній и сдѣлокъ по всѣмъ оборотамъ торговли и промышленности, и полученія необходимыхъ по онымъ свѣдѣній, которыя и выставляются на биржѣ для всеобщаго извѣстія.

2. Посему всякому дозволяется приходить на биржу, какъ для полученія необходимыхъ свѣдѣній, такъ и для производства торговыхъ дѣйствій, въ предѣлахъ, предоставленныхъ каждому положеніемъ о пошлинахъ за право торговли и промысловъ, наблюденіе за тѣмъ лежитъ на обязанности биржевыхъ маклеровъ, коимъ лично воспрещаются всякія торговыя операціи.

3. Биржа открыта ежедневно, кромѣ воскресныхъ дней и высокоторжественныхъ праздниковъ: Рождества Христова, 1 января, Крещенія, Благовѣщенія, Великой пятницы, Пасхи св. Пятидесятницы (Духова дня). Назначеніе времени биржевыхъ собраній и курсовыхъ дней зависитъ отъ усмотрѣнія биржеваго общества, но о всякомъ по симъ предметамъ измѣненіи должно быть заблаговременно публикуемо въ мѣстныхъ вѣдомостяхъ, и выставляемо объявленіе на биржѣ.

4. Лица, торгующія по свидѣтельствамъ первой и второй гильдій рижской биржѣ, составляютъ особое общество, именуемое рижскимъ биржевымъ обществомъ или купечествомъ.

5. Для обсужденія дѣлъ общественныхъ, биржевое общество имѣетъ свои сходы, какъ общіе, въ составѣ всѣхъ его членовъ, такъ и частные изъ лицъ, заинтересованныхъ въ одной отрасли торговли. О назначеніи такихъ сходовъ, равно какъ и о предметахъ совѣщаній, извѣщаются заблаговременно начальникъ губерніи, а равно и лица, имѣющія право на участіе въ сходахъ.

6. Въ началѣ года, по ближайшему усмотрѣнію биржеваго общества, бываютъ два очередные схода общества, изъ коихъ въ первомъ дается отчетъ о приходѣ и расходѣ суммъ за истекшій и разсматри-

вается смѣта на наступающій годъ, а во второмъ слушается докладъ биржеваго комитета о сдѣланныхъ въ пользу торговли распоряженіяхъ и производятся выборы въ члены комитета. Чрезвычайные сходы созываются по мѣрѣ надобности.

7. На очередныхъ и чрезвычайныхъ сходахъ биржеваго общества обязаны присутствовать всѣ члены онаго, а на сходахъ по дѣламъ отраслей торговли—всѣ производящіе таковую торговлю. Неявившіеся безъ уважительныхъ причинъ подвергаются пенѣ въ пользу общественнаго благотворительнаго фонда. Размѣръ таковой пени устанавливается биржевымъ обществомъ, въ предѣлахъ, указанныхъ статьею 1436 уложенія о наказаніяхъ, изд. 1866 г.

8. На сходахъ биржеваго общества и представителей отдѣльныхъ отраслей торговли дѣла разрѣшаются простымъ большинствомъ наличныхъ членовъ, исключая постановленія, имѣющія предметомъ обложеніе членовъ новымъ сборомъ, или расходованіе капиталовъ общества, для дѣйствительности каковыхъ постановленій требуется большинство двухъ третей голосовъ.

9. Представителемъ биржеваго общества есть биржевой комитетъ, назначеніе коего состоитъ въ поддержаніи и развитіи рижской оптовой торговли.

10. Биржевому комитету предоставляется: а) доставлять, по требованію подлежащихъ начальствъ, мнѣнія и заключенія по дѣламъ торговли и торговаго судоходства; б) представлять всякаго рода предположенія, имѣющія цѣлію облегченіе и преуспѣяніе какой либо отрасли торговли или фабричной промышленности; в) просить объ устраненіи неудобствъ, проистекающихъ отъ какихъ либо распоряженій или узаконеній, по части торговли или судоходства, а равно открывающихся во снѣ частыхъ злоупотребленій; г) завѣдывать хозяйственными дѣлами, суммами и учрежденіями биржеваго общества, на основаніи правилъ, ниже сего изложенныхъ; д) имѣть надзоръ за правильнымъ производствомъ торговли при рижскомъ портѣ, за сохраненіемъ дѣйствующихъ по сей части учрежденій, постановленій и обычаевъ, и за непроизводствомъ на биржѣ противозаконнаго маклерства ко вреду коммерціи; е) наблюдать за порядкомъ и благосостояніемъ въ биржевыхъ собраніяхъ и сходахъ и быть, по приглашенію торгующихъ, посредникомъ въ случаѣ споровъ по торговлѣ; ж) производить испытаніе кандидатовъ на должности браковщиковъ и диспашеровъ.

11. Биржевой комитетъ обязанъ принимать къ обсужденію всякія предложенія для пользы и облегченія торговли и торговаго судоходства, коль скоро они заявлены письменно не менѣе, какъ тремя купеческими фирмами. Въ случаѣ признанія такихъ предложеній полезными и удобоисполнимыми, комитетъ принимаетъ, въ установленномъ порядкѣ, мѣры къ ихъ осуществленію; въ противномъ случаѣ, письменно изъясняетъ причины отклоненія оныхъ.

12. Биржевой комитетъ подвѣдомственъ непосредственно начальнику Лифляндской губерніи и входитъ къ нему съ представленіями

по всѣмъ предметамъ, подлежащимъ вѣдѣнію комитета, съ соблюденіемъ правилъ, ниже сего постановленныхъ.

16. Въ случаяхъ особенной важности, или не терпящихъ отлагательства, биржевой комитетъ имѣетъ право обращаться съ представленіями непосредственно къ главному начальству края и даже прямо въ подлежащее министерство, сообщая списки съ своихъ представленій какъ губернатору, такъ и генералъ-губернатору.

17. Во всѣхъ случаяхъ, когда предметъ дѣла касается общественныхъ городскихъ учрежденій, или сопривосновенъ съ дѣлами городской общины, биржевой комитетъ обязанъ обращаться къ подлежащимъ городскимъ начальствамъ, и только въ случаѣ отказа или медленности въ удовлетвореніи, можетъ входить съ представленіями о томъ къ начальнику губерніи.

18. Биржевой комитетъ состоитъ изъ пятнадцати членовъ, избираемыхъ, на пять лѣтъ, биржевымъ обществомъ въ своей средѣ изъ лицъ, постоянно ведущихъ свои торговыя дѣла и денежные обороты при Рижской биржѣ, съ тѣмъ, чтобы по крайней мѣрѣ одинъ изъ нихъ былъ изъ торгующихъ иностранцевъ, записанныхъ въ мѣстное купечество, и двое изъ купцовъ, состоящихъ въ коммерческихъ сношеніяхъ съ торговцами, пріѣзжающими, въ Ригу изъ внутреннихъ губерній.

19. Въ члены биржеваго комитета не могутъ быть избираемы торгующіе подъ одною фирмою съ однимъ изъ наличныхъ членовъ комитета. Право отказа отъ избранія въ члены биржеваго комитета предоставляется только лицамъ, состоявшимъ уже въ комитетѣ пять лѣтъ, освобожденіе же другихъ лицъ зависитъ отъ усмотрѣнія биржеваго общества.

17. Изъ членовъ биржеваго комитета выбываютъ ежегодно трое, пробывшіе уже въ семъ пять лѣтъ; но при новыхъ выборахъ они могутъ быть вновь избираемы.

18. Избраніе производится подачею избирательныхъ записокъ, при чемъ члены биржеваго комитета участвуютъ въ выборахъ наравнѣ съ прочими членами биржеваго общества.

19. Биржевой комитетъ ежегодно избираетъ изъ среды себя предсѣдателя, товарища къ нему и трехъ биржевыхъ старшинъ, которые составляютъ распорядительное присутствіе комитета. Служба всѣхъ этихъ лицъ считается по городскимъ выборамъ, наравнѣ съ предсѣдателемъ, товарищемъ его и членами коммерческаго суда, бургомистрами и ратманами.

20. На распорядительное присутствіе комитета возлагается ближайшій надзоръ, за порядкомъ и благоустройствомъ биржевыхъ собраній и сходовъ попеченіе о выгодахъ и потребностяхъ торговли, письмоводство и завѣдываніе хозяйственною частью биржи и, наконецъ, предварительное разсмотрѣніе всѣхъ дѣлъ и предложеній, вносимыхъ на обсужденіе биржеваго комитета и общества, и приведеніе предложеній ихъ въ дѣйствіе. Для большаго удобства веденія дѣлъ, присутствіе раздѣляетъ между своими членами занятія, по ближайшему своему усмотрѣнію.

21. Лица, составляющія биржевое общество, распорядительное присутствіе вносятъ въ особую книгу и снабжаетъ экземпляромъ сего устава, съ засвидѣтельствованіемъ въ ономъ о причисленіи къ биржевому обществу.

22. На биржевыхъ сходахъ предсѣдательствуетъ предсѣдатель биржеваго комитета, а при избраніи самого предсѣдателя, мѣсто его заступаетъ его товарищъ.

23. О перемѣнахъ, происшедшихъ въ составѣ биржеваго комитета, распорядительное присутствіе немедленно доноситъ начальнику губерніи и публикуетъ въ вѣдомостяхъ.

24. Дѣла въ распорядительномъ присутствіи рѣшаются единогласно вступая при разногласіи въ биржевой комитетъ, гдѣ рѣшаются большинствомъ голосовъ; если же такого не состоится, т. е. ни одно мнѣніе не будетъ принято болѣе чѣмъ половиною наличныхъ членовъ то обстоятельства дѣла представляются на обсужденіе биржеваго общества.

25. Жалобы на распорядительное присутствіе приносятся биржевому комитету, а на комитетъ и биржевое общество начальнику губерніи.

26. Биржевой комитетъ и распорядительное присутствіе онаго имѣютъ общую канцелярію изъ секретаря и бухгалтера, которые опредѣляются и увольняются комитетомъ, по представленію коего назначаются биржевымъ обществомъ какъ размѣръ слѣдующаго имъ содержанія, такъ и сумма на инвентарь и канцелярскіе расходы.

27. Биржевой комитетъ имѣетъ печать съ гербомъ города Риги и надписью: „Печать рижскаго биржеваго комитета."

28. Биржевой комитетъ и распорядительное присутствіе онаго собираются по мѣрѣ надобности, по распоряженію предсѣдателя, а также когда того требуютъ не менѣе трехъ членовъ комитета.

29. Во избѣжаніе затрудненій въ рѣшеніи дѣлъ въ биржевомъ комитетѣ и распорядительномъ присутствіи онаго, избираются для комитета пять, а для присутствія два кандидата, которые, при выбытіи или отсутствіи кого либо изъ членовъ, приглашаются вмѣсто ихъ, по старшинству полученныхъ ими избирательныхъ голосовъ, вступая во всѣ ихъ права и обязанности.

30. Члены биржеваго комитета и заступающіе ихъ мѣсто кандидаты, не явившіеся въ засѣданіе безъ уважительныхъ къ тому причинъ, подвергаются пенѣ въ пользу общественнаго благотворительнаго фонда, въ размѣрахъ, установляемыхъ биржевымъ обществомъ. Причины, освобождающія отъ присутствія въ засѣданіяхъ комитета, опредѣляются имъ самимъ.

31. Всѣ для торговыхъ оборотовъ посѣщающіе биржу (сами или чрезъ повѣренныхъ) обязаны ежегодно вносить въ распорядительное присутствіе биржеваго комитета, на содержаніе биржеваго зданія и на прочія хозяйственныя надобности, извѣстные сборы, размѣръ коихъ опредѣляется приговоромъ биржеваго общества. Выданная въ полученіи денегъ квитанція даетъ право на посѣщеніе биржи.

32. Отъ взноса сихъ сборовъ освобождаются: а) временно прибы-

вающіе въ Ригу по торговымъ дѣламъ, въ продолженіе одного мѣсяца: б) шкиперы кораблей; в) купеческія дѣти и братья, конторщики и приказчики, приходящіе на биржу по дѣламъ хозяевъ, внесшихъ уже плату за сеся. Имъ, по просьбѣ хозяина, выдается на имя каждаго особая контрамарка; г) браковщики, не занимающіеся на биржѣ собственною торговлею; д) артельщики.

Примѣчаніе. Лица сіи на посѣщеніе биржи снабжаются именными билетами. Посѣщающіе биржу временно получаютъ, при входѣ контрамарки за плату, опредѣленную биржевымъ комитетомъ.

33. Биржевой годъ начинается перваго числа января, а потому въ теченіе декабря, каждый, желающій посѣщать биржу, обязанъ письменно заявить о томъ биржевому комитету, со взносомъ суммы, опредѣленной на содержаніе биржи, и означеніемъ имени своего и фамиліи, какого онъ города, гильдіи или званія, а торговыя фирмы прилагаютъ и циркуляръ обычныхъ циркулярныхъ сообщеній о перемѣнѣ въ составѣ фирмы. Лица, для коихъ надобность въ посѣщеніи биржи оказалась уже въ теченіе года, обязаны также предварительно заявить о томъ комитету, съ соблюденіемъ тѣхъ же условій.

34. Относительно соблюденія на рижской биржѣ порядка и благочинія, соблюдаются правила, изложенныя въ статьяхъ 2189—2194 устава торговаго, которыя и выставляются при входѣ въ биржевой залъ. Виновный въ нарушеніи устава биржи подвергается взысканіямъ, установленнымъ за сіе въ статьяхъ 1275—1279 уложенія о наказаніяхъ, изд. 1866 г., а если онъ членъ биржеваго общества, то, по приговору онаго, можетъ быть исключенъ изъ общества, чрезъ что лишается права на посѣщеніе биржевыхъ сходокъ и на занятіе биржевыхъ должностей, сохраняя, впрочемъ, прочія права по торговлѣ.

35. Доходы биржеваго общества состоятъ: а) изъ добровольныхъ складокъ, установляемыхъ обществомъ съ членовъ; б) изъ торговыхъ сборовъ, установляемыхъ законодательнымъ порядкомъ въ распоряженіе биржеваго общества, и в) изъ процентовъ съ капиталовъ, принадлежащихъ биржевому обществу.

Доходы перваго и третьяго рода расходуются, по усмотрѣнію биржеваго общества, на содержаніе биржи и биржевыхъ учрежденій; торговые сборы употребляются биржевымъ комитетомъ на устройство порта и другія надобности торговли, для удовлетворенія коихъ они установлены.

Примѣчаніе. Капиталы общества и остатки изъ годовыхъ доходовъ обращаются въ надежныя процентныя бумаги.

36. Всѣмъ доходамъ и расходамъ биржеваго общества составляется на каждый годъ роспись, которая, по утвержденіи обществомъ, въ первомъ очередномъ его собраніи, представляется начальнику губерніи для удостовѣренія въ томъ: не внесены ли въ роспись сборы, неразрѣшенные въ установленномъ порядкѣ и употребляются ли установленные торговые сборы согласно назначенію ихъ. Отзывъ губернатора сообщается обществу до втораго очереднаго собранія: въ противномъ же случаѣ роспись считается одобренною губернаторомъ.

37. Въ случаѣ какихъ либо со стороны начальника губерніи замѣ-

чаній по росписи, биржевое общество постановляетъ по онымъ окончательное свое заключеніе, копія съ коего сообщается губернатору. Затѣмъ роспись приводится въ дѣйствіе; но губернаторъ сохраняетъ право остановить исполненіе тѣхъ статей оной, которыя признаетъ незаконными, о чемъ въ теченіе недѣли со дня полученія постановленія общества, обязанъ оное увѣдомить и представить, на окончательное разрѣшеніе, Правительствующему Сенату.

38. Роспись составленная и одобренная въ установленномъ порядкѣ, печатается въ мѣстныхъ вѣдомостяхъ, на русскомъ и нѣмецкомъ языкахъ и приводится въ исполненіе распорядительнымъ присутствіемъ, подъ ближайшимъ наблюденіемъ биржеваго комитета, которому не дозволяется никакихъ отъ оной отступленій; въ случаѣ надобности въ расходахъ, росписью непредвидѣнныхъ, составляется дополнительная роспись, при утвержденіи коей соблюдается порядокъ, установленный въ отношеніи годовой росписи.

39. Для записки доходовъ и расходовъ биржеваго общества распорядительное присутствіе биржеваго комитета ведетъ общія и частныя приходорасходныя книги, по правиламъ, какія, по представленію комитета, будутъ одобрены обществомъ.

40. Наличныя деньги и денежные документы хранятся въ губернскомъ казначействѣ, или въ кладовой биржи, за печатью и замкомъ распорядительнаго присутствія, и свидѣтельствуются порядкомъ, какой будетъ установленъ биржевымъ обществомъ, независимо отъ внезапной ревизіи оныхъ, возлагаемой на начальника губерніи, не менѣе одного раза въ годъ.

41. Въ началѣ года распорядительное присутствіе составляетъ отчетъ о приходѣ и расходѣ суммъ (ст. 35) за истекшій годъ и представляетъ его и приходорасходныя книги биржевому комитету, который, по созваніи биржеваго общества, въ первое очередное собраніе поручаетъ ревизію сихъ книгъ, равно какъ и отчета о суммахъ, ввѣреныхъ присутствію, тремъ особымъ членамъ общества, которые будутъ для сего избраны обществомъ.

42. На ревизію книгъ и отчета назначается четырнадцать дней, по прошествіи коихъ донесеніе членовъ о послѣдствіяхъ ревизіи представляется, вмѣстѣ съ книгами и отчетомъ, на окончательное разсмотрѣніе биржеваго общества, во второмъ собраніи онаго. Какъ отчетъ, такъ и ревизія публикуются на русскомъ и нѣмецкомъ языкахъ.

43. Въ случаѣ растраты суммъ биржеваго общества или неправильнаго расходованія оныхъ, члены распорядительнаго собранія и биржеваго комитета подвергаются отвѣтственности и возмѣщенію убытковъ, на основаніи узаконеній относительно суммъ казенныхъ или общественныхъ.

Приложеніе къ статьѣ 2156 (примѣч. 6).

Уставъ Ростовской (на Дону) биржи.

I. О биржѣ и ея назначеніи.

1. Ростовская биржа есть сборное мѣсто для взаимныхъ сношеній по всѣмъ оборотамъ торговли и промышленности, и для полученія необходимыхъ по онымъ свѣдѣній. Сверхъ общихъ правилъ о биржахъ, изложенныхъ въ статьяхъ 2153 — 2158 и 2160 устава торговаго, ростовская биржа руководствуется въ дѣйствіяхъ своихъ слѣдующими постановленіями.

2. Ростовская биржа открыта ежедневно, кромѣ воскресныхъ дней и праздниковъ: Рождества Христова, 1 дня января, Крещенія, Благовѣщенія, Великой пятницы и субботы, первыхъ трехъ дней Пасхи и св. Пятидесятницы (Духова дня), а равнымъ образомъ дней рожденія и тезоименитства Государя Императора и Государыни Императрицы. Назначеніе часа открытія и закрытія биржевыхъ собраній, а также курсовыхъ дней, зависитъ отъ усмотрѣнія биржеваго общества; но о всякомъ по симъ предметамъ измѣненіи должно быть заблаговременно публикуемо въ мѣстныхъ городскихъ вѣдомостяхъ, и выставляемо объявленіе на биржѣ.

3. На ростовской биржѣ, сверхъ установленныхъ 2157 статьею устава торговаго, выставляются объявленія: о глубинѣ воды въ гирлахъ ежедневно, о назначеніи осадки судовъ, о приходящихъ къ Ростову и отправляемыхъ оттуда судахъ, о цѣнахъ провоза товаровъ до разныхъ мѣстъ Азовскаго бассейна, а также и отъ пристаней, лежащихъ по Дону, Хопру и Медвѣдицѣ; о цѣнѣ барокъ, лодокъ и разнаго рода принадлежностей судоходства; о наймѣ лоцмановъ и прочихъ судорабочихъ; о казенныхъ и частныхъ грузахъ, прибывающихъ по Дону и отправляемыхъ далѣе внизъ; о товарахъ, оставшихся на зимовку; о случающихся обмеленіяхъ какъ барокъ въ верховьяхъ Дона, такъ и каботажныхъ судовъ въ Азовскомъ морѣ и гирлахъ; о количествѣ товаровъ, отправляемыхъ къ Ростову и другимъ мѣстамъ; о мелях по Дону, его притокамъ и гирламъ, а также по Азовскому морю; о судахъ погибшихъ и занесенныхъ въ неудобныя мѣста; сообщенія по этому предмету комитета донскихъ гирлъ и свѣдѣнія отъ него же о судахъ прошедшихъ чрезъ гирла и т. п.

II. О лицахъ, посѣщающихъ биржу.

4. Посѣщать ростовскую биржу и производить въ ней коммерческія дѣла могутъ лица всѣхъ состояній, какъ русскіе подданные, такъ и иностранцы, въ предѣлахъ торговыхъ правъ, каждому изъ нихъ по закону принадлежащихъ.

5. Лица всѣхъ званій, постоянно посѣщающія ростовскую биржу для торговыхъ дѣлъ; или имѣющія на оной своихъ уполномоченныхъ или довѣренныхъ, обязаны вносить ежегодно, въ биржевой комитетъ,

опредѣленную сумму на содержаніе биржеваго зданія и прочія хозяйственныя надобности. Сборъ сей устанавливается и повышается по приговору биржеваго общества.

6. Биржевой годъ въ Ростовѣ начинается съ 1 января, а потому къ этому времени должны быть внесены деньги, слѣдующія за посѣщеніе биржи, при чемъ выдаются именные билеты, на право посѣщенія биржи. Торговцы, пропустившіе срокъ для возобновленія билета, платятъ опредѣленную сумму вдвое.

7. Иногородные, пріѣхавшіе въ Ростовъ послѣ означеннаго въ статьѣ 6 срока и незахватившіе еще опредѣленнаго на содержаніе биржи взноса чрезъ своихъ коммисіонеровъ, могутъ заявлять о себѣ биржевому комитету во всякое время, съ уплатою помянутаго взноса; такое заявленіе непремѣнно должно предшествовать посѣщенію ими биржи.

8. Биржевому обществу предоставляется установить особый единовременный сборъ за входъ на биржу съ лицъ, временно или случайно ее посѣщающихъ и неимѣющихъ билета на постоянное посѣщеніе; но съ конторскихъ служителей, приходящихъ на биржу для того, чтобы видѣть хозяевъ, платы не взимается, и они допускаются по особымъ безплатнымъ билетамъ, которыхъ выдается по два на каждый членскій билетъ.

III. О биржевомъ обществѣ.

9. Биржевое общество города Ростова образуется какъ изъ мѣстныхъ, такъ изъ иногородныхъ торговцевъ первой и второй гильдіи, которые изъявятъ желаніе въ немъ участвовать и получатъ билетъ на право постояннаго посѣщенія биржи, со взносомъ установленной суммы (ст. 5 и 6). Первоначальное причисленіе желающихъ къ биржевому обществу должно послѣдовать посредствомъ подписи, отбираемой въ городской думѣ, каковая подписка остается открытою до производства первыхъ выборовъ членовъ и предсѣдателя биржеваго комитета, имѣющихъ послѣдовать не позже трехъ мѣсяцевъ по утвержденіи устава биржи; впослѣдствіи же, желающіе причислиться къ ростовскому биржевому обществу заявляютъ о томъ письменно предсѣдателю биржеваго комитета.

10. Для обсужденія дѣлъ по устройству и содержанію биржи, биржевое общество имѣетъ свои собранія, на которыя приглашаются члены онаго находящіеся въ Ростовѣ. До производства первыхъ выборовъ, собранія сіи созываются городскимъ головою, который въ нихъ и предсѣдательствуетъ; впослѣдствіи же, обязанность созывать общее собраніе биржеваго общества и предсѣдательство въ немъ возлагается на предсѣдателя биржеваго комитета.

11. Каждый годъ бываютъ два очередныя собранія биржеваго общества: одно въ ноябрѣ мѣсяцѣ, для утвержденія биржевымъ обществомъ бюджета будущаго года, опредѣленія платы за билеты и производства выборовъ членовъ биржеваго комитета, которые вступаютъ въ отправленіе своихъ обязанностей съ 1 января; другое собраніе въ

февралѣ, для разсмотрѣнія отчета о приходѣ и расходѣ суммъ за истекшій годъ и выслушанія доклада биржеваго комитета о сдѣланныхъ въ пользу торговли распоряженіяхъ и о состояніи торговли въ истекшемъ году. Чрезвычайные сходы созываются по мѣрѣ надобности. О времени каждаго собранія, равно какъ о предметахъ совѣщанія, извѣщается заблаговременно начальникъ губерніи.

Примѣчаніе. Биржевому обществу предоставляется назначать для повѣрки отчета изъ среды себя особыхъ депутатовъ.

12. Въ собраніи биржеваго общества дѣла рѣшаются простымъ большинствомъ голосовъ наличныхъ членовъ, исключая постановленія, имѣющія предметомъ обложеніе членовъ новымъ сборомъ или расходованіе капиталовъ общества, а равно измѣненіе установленныхъ для биржи правилъ; для дѣйствительности таковыхъ постановленій, требуется большинство двухъ третей голосовъ явившихся въ собраніе членовъ.

13. Постановленія биржеваго общества по предметамъ, означеннымъ въ статьяхъ 2, 5, 7, 8 и 11, немедленно приводятся биржевымъ комитетомъ въ исполненіе. Кромѣ сихъ предметовъ, биржевому обществу предоставляется постановлять приговоры о всемъ, что можетъ касаться устройства биржевыхъ собраній, удобности и облегченія взаимныхъ биржевыхъ сдѣлокъ, которые биржевой комитетъ или приводитъ въ исполненіе, если имѣетъ на то право, или же представляетъ на утвержденіе высшаго начальства.

IV. О биржевомъ комитетѣ, правахъ и обязанностяхъ онаго.

14. Для дальнѣйшаго завѣдыванія дѣлами биржи и ея хозяйственною частію состоитъ при оной биржевой комитетъ.

15. Биржевой комитетъ составляется изъ предсѣдателя и трехъ членовъ избираемыхъ обществомъ изъ своей среды. Предсѣдатель биржеваго комитета предсѣдательствуетъ и въ общемъ собраніи биржеваго общества. Старшій маклеръ состоитъ при биржевомъ комитетѣ въ качествѣ члена, по долгу своего званія.

Примѣчаніе. Предсѣдатель биржеваго комитета, если онъ не состоитъ членовъ ростовскаго отдѣленія коммерческаго совѣта, пользуется правомъ участія въ засѣданіяхъ сего отдѣленія на правахъ члена, пока находится въ помянутой должности.

16. Предсѣдатель биржеваго комитета и члены избираются на три года. Служба сихъ лицъ считается по городскимъ выборамъ, наравнѣ со службою избираемыхъ отъ купечества членовъ учетнаго и ссуднаго комитета при конторѣ государственнаго банка. Члены комитета именуются биржевыми старшинами, а занятія ихъ по завѣдыванію биржевымъ порядкомъ и хозяйствомъ распредѣляются между ними по взаимному соглашенію.

17. Въ члены комитета не могутъ быть избираемы одновременно лица, торгующія подъ одною и тою же фирмою.

18. Право отказа отъ избранія въ члены биржеваго комитета предоставляется только тѣмъ изъ лицъ принадлежащихъ къ биржевому

обществу, или состоятъ уже на службѣ по выборамъ или по опредѣленію отъ правительства, въ другихъ должностяхъ, или не имѣютъ постояннаго пребыванія въ Ростовѣ.

19. Биржевому комитету предоставляется избирать одного или нѣсколькихъ изъ числа биржевыхъ маклеровъ для исполненія разныхъ порученій по комитету.

20. Биржевому комитету предоставляется, въ случаѣ надобности, нанимать на счетъ доходовъ биржи, съ разрѣшенія биржеваго общества, архитектора, для наблюденія за биржевымъ зданіемъ и производства потребныхъ поправокъ и передѣлокъ, а также потребное число служащихъ для письмоводства, счетной части и перевозки.

21. Биржевой комитетъ имѣетъ засѣданія въ опредѣленные дни, не менѣе одного раза въ недѣлю; въ чрезвычайныхъ же случаяхъ, не терпящихъ отлагательства, собирается во всякое время, по назначенію предсѣдателя.

22. Въ случаѣ отсутствія предсѣдателя, мѣсто его въ собраніи комитета заступаетъ одинъ изъ членовъ сего комитета, предварительно избранный биржевымъ обществомъ.

23. Комитетъ сносится съ мѣстами и лицами, коихъ содѣйствіе окажется нужнымъ по дѣламъ, до биржи касающимся; въ дѣлахъ же требующихъ разрѣшенія начальства, комитетъ входитъ, по предварительномъ сношеніи съ отдѣленіемъ коммерческаго совѣта, съ представленіями къ начальнику губерніи, а въ чрезвычайныхъ случаяхъ, по дѣламъ особенной важности, онъ можетъ непосредственно просить разрѣшенія новороссійскаго и бессарабскаго генералъ-губернатора и министра финансовъ, но вмѣстѣ съ тѣмъ обязанъ доставить начальнику губерніи копію съ своего представленія. Завѣдываніе ростовскою биржею, по министерству финансовъ, относится къ обязанности департамента торговли и мануфактуръ.

24. Во всѣхъ случаяхъ, когда предметъ дѣла касается общественныхъ городскихъ учрежденій, или соприкосновенныхъ съ интересами и дѣлами городскими, биржевой комитетъ обязанъ входить въ сношеніе съ подлежащими обществами и учрежденіями, и въ случаѣ разногласія представлять дѣло губернатору.

25. Дѣла рѣшаются въ биржевомъ комитетѣ по большинству голосовъ; при равенствѣ голосовъ, перевѣсъ дается той сторонѣ, съ которою согласился предсѣдатель или заступающій его мѣсто.

26. На рѣшеніе биржеваго комитета жалобы приносятся въ общее собраніе биржеваго общества.

27. Комитетъ имѣетъ печать съ гербомъ города Ростова и съ надписью „печать ростовскаго биржеваго комитета", не пользуясь впрочемъ безплатнымъ отправленіемъ пакетовъ своихъ по почтѣ.

28. Биржевой комитетъ обязанъ заботиться о доставленіи возможнаго удобства и облегченія биржевымъ сдѣлкамъ.

29. Комитетъ обязанъ печись о хозяйственной части биржи; на сей конецъ онъ наблюдаетъ за своевременнымъ и исправнымъ поступленіемъ доходовъ, на содержаніе биржеваго зданія и прочія надобности опредѣленныхъ, и ведетъ книги о приходѣ и расходѣ суммъ.

20. На биржевой комитетъ возлагается наблюденіе за производствомъ торговли на биржѣ въ предѣлахъ торговыхъ правъ, каждому лицу по закону принадлежащихъ.

21. Биржевому комитету поручается наблюденіе, дабы не было производимо на биржѣ противузаконнаго маклерства во вредъ и подрывъ коммерціи. Никакія сдѣлки, не засвидѣтельствованныя биржевыми маклерами, обязаловы комитету быть не могутъ.

22. Биржевой комитетъ долженъ имѣть полное свѣдѣніе о всѣхъ посѣщающихъ биржу и на сей конецъ ведетъ особыя книги: 1) о лицахъ, входящихъ въ составъ биржеваго общества, и 2) объ именахъ, фамиліяхъ и фирмахъ лицъ, имѣющихъ право постояннаго посѣщенія биржи; какого они города и званія.

V. О биржевыхъ маклерахъ и нотаріусахъ, аукціонистахъ, диспашерахъ и браковщикахъ.

23. При ростовской биржѣ состоитъ опредѣленное число биржевыхъ маклеровъ, а между ними старшій маклеръ, нотаріусы, аукціонисты, диспашеры и браковщики. Число всѣхъ этихъ должностныхъ лицъ, порядокъ выбора и назначенія, равно увольненія ихъ, а также права, обязанности и отвѣтственности сихъ лицъ, опредѣляются особою инструкціею, примѣняясь къ правиламъ, установленнымъ по симъ предметамъ для с.-петербургской, московской и одесской биржъ, каковая инструкція подлежитъ утвержденію министра финансовъ, по соглашенію съ главнымъ мѣстнымъ начальствомъ.

VI. О правахъ, обязанностяхъ и отвѣтственности лицъ, посѣщающихъ биржу.

24. Наблюденіе за порядкомъ въ биржевомъ собраніи принадлежитъ биржевому комиссету, а потому всѣ его распоряженія, доводимыя до всеобщаго свѣдѣнія посредствомъ объявленій, выставляемыхъ въ биржевомъ залѣ, а также требованія биржевыхъ старшинъ, должны быть исполняемы присутствующими.

25. Въ случаѣ сдѣланныхъ кому либо на биржѣ неудовольствія или обиды, обиженный обращается съ жалобою въ биржевой комитетъ или къ одному изъ биржевыхъ старшинъ.

26. Виновные въ нарушеніяхъ биржевыхъ постановленій, предусмотрѣнныхъ въ статьяхъ 1275—1279 уложенія о наказаніяхъ, изд. 1866 г., подвергается наказаніямъ, въ сихъ статьяхъ постановленнымъ.

VII. О суммахъ ростовской биржи, ихъ употребленіи и отчетности по онымъ.

27. Доходы ростовской биржи состоятъ изъ добровольныхъ складокъ членовъ биржеваго общества, взносовъ за право посѣщенія бир-

жи и всякихъ поступленій отъ принадлежащихъ биржевому обществу капиталовъ и недвижимостей.

38. Означенные доходы расходуются биржевымъ комитетомъ согласно смѣтѣ, утвержденной биржевымъ обществомъ, которое опредѣляетъ особымъ приговоромъ способъ храненія свободныхъ суммъ.

39. О денежныхъ взысканіяхъ, по разнымъ случаямъ поступающихъ, биржевой комитетъ ведетъ особые счеты, не смѣшивая ихъ съ другими суммами. Когда таковыхъ взысканій накопится до полуторы тысячи рублей, то проценты употребляются на единовременныя пособія престарѣлымъ и къ занятіямъ неспособнымъ биржевымъ маклерамъ.

40. Чрезвычайные расходы, не внесенные въ смѣту, дѣлаются комитетомъ не иначе, какъ съ разрѣшенія биржеваго общества.

41. Контроль по обращенію ввѣренныхъ комитету суммъ принадлежитъ одному только биржевому обществу, которому, по окончаніи каждаго года, комитетъ и представляетъ надлежащій отчетъ о сихъ суммахъ, согласно съ статьею 12. Отчетъ, по разсмотрѣніи биржевымъ обществомъ, публикуется въ мѣстныхъ городскихъ вѣдомостяхъ.

Приложеніе къ статьѣ 2158 (примѣч. 8).

Уставъ Астраханской биржи.

О биржѣ и ея назначеніи.

§ 1. Астраханская биржа есть сборное мѣсто для взаимныхъ сношеній и сдѣлокъ по всѣмъ оборотамъ торговли и промышленности и для полученія необходимыхъ по онымъ свѣдѣній.

§ 2. Завѣдываніе астраханскою биржею принадлежитъ министерству финансовъ по департаменту торговли и мануфактуръ.

§ 3. Сверхъ общихъ правилъ о биржахъ, изложенныхъ въ ст. 2156—2158 и 2160 уст. торг., астраханская биржа руководствуется въ дѣйствіяхъ своихъ слѣдующими постановленіями.

§ 4. Астраханская биржа открыта ежедневно, кромѣ воскресныхъ и табельныхъ дней, если послѣдніе случатся не въ дни курсовые; но въ праздники Рождества Христова, Новаго года, Крещенія, Благовѣщенія, Великой пятницы и Св. Пасхи, биржа остается закрытою, и курсовыя дѣла производятся наканунѣ.

§ 5. Назначеніе часа открытія и закрытія биржевыхъ собраній, а также курсовыхъ дней, зависитъ отъ биржеваго общества, но о всякомъ по симъ предметамъ измѣненіи должно быть заблаговременно публикуемо въ мѣстныхъ губернскихъ вѣдомостяхъ и выставляемо на биржѣ.

О лицахъ, посѣщающихъ биржу.

§ 6. Астраханскую биржу могутъ посѣщать и производить въ ней коммерческія дѣла лица всѣхъ состояній, какъ русскіе подданные,

тавъ и иностранцы, въ предѣлахъ торговыхъ правъ; каждому изъ нихъ, по закону, принадлежащихъ.

§ 7. Лица всѣхъ званій, постоянно посѣщающія астраханскую биржу для торговыхъ дѣлъ или имѣющія на оной своихъ уполномоченныхъ или довѣренныхъ, обязаны вносить ежегодно въ биржевой комитетъ, въ концѣ сентября, опредѣленную сумму на содержаніе биржеваго зданія и прочія хозяйственныя надобности. Сборъ сей устанавливается и измѣняется по приговору биржеваго общества.

§ 8. Биржевой годъ въ городѣ Астрахани начинается съ 1-го октября, а потому ежегодно, въ теченіи сентября, желающіе посѣщать биржу обязываются заявить о себѣ письменно биржевому комитету, сами или чрезъ своихъ повѣренныхъ, со взносомъ опредѣленной на содержаніе биржи суммы. Всѣмъ такимъ лицамъ выдаются именные билеты на право посѣщенія биржи. Такіе же билеты выдаются и лицамъ, освобожденнымъ, на основаніи § 11, отъ взноса за посѣщеніе биржи.

§ 9. Иногородные, пріѣхавшіе въ Астрахань послѣ означеннаго въ § 8 срока и не заплатившіе еще опредѣленнаго на содержаніе биржи взноса чрезъ своихъ коммиссіонеровъ, а равно и другія лица, по обстоятельствамъ не получившія своевременно права на посѣщеніе биржи, могутъ заявлять о себѣ биржевому комитету во всякое время, съ уплатою помянутаго взноса; такое заявленіе непремѣнно должно предшествовать производству какихъ либо коммерческихъ ихъ на биржѣ оборотовъ.

§ 10. Биржевому обществу предоставляется установить особый единовременный сборъ за входъ на биржу, съ лицъ временно или случайно ее посѣщающихъ и не имѣющихъ билета на постоянное посѣщеніе.

§ 11. Отъ платежа означеннаго въ предъидущихъ §§ сбора освобождаются, по приговору биржеваго общества, лица, являющіяся на биржу не для собственныхъ дѣлъ, а по обязанности или по порученію хозяевъ, которые за себя уже заплатили.

О биржевомъ обществѣ.

§ 12. Биржевое общество города Астрахани образуется какъ изъ извѣстныхъ, такъ и иногородныхъ торговцевъ 1-й и 2-й гильдій, которые изъявятъ желаніе въ немъ участвовать и сверхъ установленной платы за билетъ на посѣщеніе биржи, согласятся еще на взносъ ежегодно особо опредѣленной суммы на содержаніе биржи. Первоначальное причисленіе желающихъ къ биржевому обществу должно послѣдовать посредствомъ подписки, отбираемой въ городской думѣ, каковая подписка остается открытою до производства первыхъ выборовъ членовъ и предсѣдателя биржеваго комитета; впослѣдствіи, желающіе причислиться къ астраханскому биржевому обществу заявляютъ о томъ письменно предсѣдателю биржеваго комитета.

§ 13. Для обсужденія дѣлъ общественныхъ, биржевое общество имѣетъ свои собранія, на которыя члены онаго приглашаются биржевымъ комитетомъ заблаговременно, съ объясненіемъ предмета собра-

нія. До производства прямыхъ выборовъ, собранія созываются городскимъ головою, который въ нихъ предсѣдательствуетъ; впослѣдствіи же обязанность созывать собранія и предсѣдательствовать въ нихъ принадлежитъ предсѣдателю биржеваго комитета.

§ 14. Астраханскому биржевому обществу предоставляется: а) постановлять приговоры объ всемъ, что касается устройства и порядка биржевыхъ собраній, удобности и облегченія биржевыхъ сдѣлокъ; б) входить куда слѣдуетъ съ ходатайствами о разрѣшеніи какихъ либо торговыхъ вопросовъ и нуждъ, и в) распоряжаться, по своему усмотрѣнію, суммами, биржѣ принадлежащими. Тѣ изъ постановленій биржеваго общества, которыя имѣютъ общій торговый интересъ, публикуются въ вѣдомостяхъ.

§ 15. Каждый годъ бываетъ очередное общее собраніе биржеваго общества, въ которомъ разсматривается отчетъ о приходѣ и расходѣ суммъ за истекшій годъ, въ случаѣ надобности производятся выборы въ члены биржеваго комитета, а также слушается докладъ биржеваго комитета о сдѣланныхъ въ полезъ торговли распоряженіяхъ и о состояніи торговли въ прошедшемъ году, равно и о предположеніяхъ на будущее время. Чрезвычайныя собранія созываются по мѣрѣ надобности.

Примѣчаніе. Биржевому обществу предоставляется назначать для повѣрки отчетовъ, изъ среды своей, особыхъ депутатовъ.

§ 16. Въ собраніяхъ биржеваго общества дѣла рѣшаются посредствомъ закрытой балотировки большинствомъ наличныхъ членовъ, исключая постановленій, имѣющихъ предметомъ обложеніе членовъ новымъ сборомъ или расходованіе капитала общества, а равно измѣненіе установленныхъ для биржи правилъ; дѣла эти рѣшаются большинствомъ по крайней мѣрѣ двухъ третей голосовъ. Собранія считаются дѣйствительными, если въ нихъ участвовало не менѣе одной трети членовъ биржеваго общества.

Примѣчаніе. Избраніе въ должности производится подачею избирательныхъ записокъ и за тѣмъ балотировкою тѣхъ лицъ, которыя получили большое число записокъ.

О биржевомъ комитетѣ, его правахъ и обязанностяхъ.

§ 17. Биржевому комитету принадлежитъ ближайшее завѣдываніе всѣми дѣлами биржи. Комитетъ состоитъ изъ предсѣдателя и трехъ старшинъ, избираемыхъ на три года, и кромѣ того старшаго маклера, который есть непремѣнный членъ комитета.

§ 18. Въ предсѣдатели избираются лица изъ 1-й гильдіи, а въ старшины изъ обѣихъ гильдій мѣстнаго и иногороднаго купечества, торгующаго и постоянно живущаго въ Астрахани, а также изъ купеческихъ дѣтей и братьевъ, производящихъ тамъ торговыя дѣла, по довѣренностямъ начальниковъ семействъ или хозяевъ.

§ 19. Въ члени комитета не могутъ быть избираемы два лица, торгующія подъ одною фирмою.

§ 20. Право отказа отъ избранія въ члены биржеваго комитета предоставляется только тѣмъ изъ лицъ, принадлежащихъ къ биржевому обществу, кои состоятъ уже на службѣ по выборамъ или по опредѣленію отъ правительства въ другихъ должностяхъ, или не имѣютъ постояннаго пребыванія въ г. Астрахани.

§ 21. Службѣ предсѣдателя и старшины биржеваго комитета зачитается въ городскую службу.

§ 22. Если для успѣшнаго теченія письменныхъ и другихъ дѣлъ окажется необходимость въ помощникахъ, то комитетомъ назначаются для сего два лица изъ маклеровъ.

Примѣчаніе. Избранные въ должность помощниковъ маклера не могутъ отказаться въ первый разъ отъ возлагаемой на нихъ обязанности, кромѣ случаевъ, которые признаются закономъ достаточными для сего поводомъ.

§ 23. Въ отсутствіе предсѣдателя, мѣсто его въ засѣданіяхъ комитета заступаетъ старшина (не иногородный), получившій при избраніи большее число избирательныхъ шаровъ.

§ 24. Предсѣдатель и старшины биржеваго комитета могутъ быть увольняемы въ отпускъ по журнальнымъ постановленіямъ комитета, безъ испрошенія особаго на то разрѣшенія.

§ 25. Биржевой комитетъ имѣетъ печать съ гербомъ города Астрахани и съ соотвѣтственною надписью.

§ 26. Биржевый комитетъ имѣетъ свои обыкновенныя засѣданія въ особомъ помѣщеніи биржи, два раза въ недѣлю, а въ случаѣ надобности собирается и въ другіе дни, по назначенію предсѣдателя.

§ 27. Дѣла рѣшаются въ комитетѣ по большинству голосовъ; при равенствѣ голосовъ—по мнѣнію той стороны, съ которою согласится предсѣдатель; если же предсѣдатель не будетъ согласенъ ни съ тою, ни съ другою стороною, то дѣло представляется на рѣшеніе биржеваго общества.

§ 28. Биржевой комитетъ имѣетъ надзоръ за благочиніемъ биржевыхъ собраній, слѣдитъ за правильнымъ производствомъ на биржѣ торговли, печется о доставленіи возможнаго удобства торгующимъ и облегченіи биржевыхъ сдѣлокъ.

Приложеніе къ статьѣ 2328.

Форма присяги браковщиковъ.

Я нижепоименованный обѣщаюсь и клянусь Всемогущимъ Богомъ, предъ Святымъ его Евангеліемъ, въ томъ, что по принимаемой мною обязанности браковщика при такомъ-то портѣ (такого-то товара) обязуюсь исполнять всѣ предписанныя и впредь предписываться могущія правила, и оправдать сдѣланное мнѣ довѣріе, не по одному опасенію законныхъ наказаній, а по чистой совѣсти и въ страхѣ Божіемъ; изъ пристрастія же, корысти, дружбы или вражды противно должности моей, отнюдь не поступать; въ чемъ цѣлую слова и крестъ Спасителя моего. Аминь.

Приложеніе къ статьѣ 2460.

Образцы маклерскихъ записокъ.

№ 1. Форма, по которой маклерская записка должна быть выдана продавцу.

Г. NN, 1-й гильдіи купецъ *такого-то* города.

По приказу вашему продано *такого-то* города 1-й гильдіи купцу NN пеньки первой руки вешняку, обракованной или необракованной, на буянѣ лежащей, 0000 бунтовъ, вѣсомъ 00 пудъ (если вѣсъ извѣстенъ) по 000 рублей серебромъ за берковецъ, или сахарнаго бѣлаго гаванскаго или бразильскаго песку 0000 пудъ, за исключеніемъ тары, 000 рублей серебромъ за пудъ (и такъ далѣе и о прочихъ товарахъ); пеньку или сахарный песокъ, по выданнымъ за общими продавца и покупателя печатьми пробамъ (буде о томъ было условіе), отдать отъ сего числа въ теченіе трехъ или семи дней. Деньги взять отъ покупателя получить напередъ, или при отдачѣ товара, какъ условлено 18 . . года іюня дня.

Такого-то города биржевой маклеръ, имя и фамилія.

Подъ симъ подпись продавца.

По сей маклерской запискѣ товаръ на вышеизъясненныхъ условіяхъ мною проданъ. *Такого-то* города 1-й гильдіи купецъ NN.

Подъ симъ подпись покупщика.

По сей маклерской запискѣ товаръ на вышеизъясненныхъ условіяхъ мною купленъ. *Такого-то* города 1-й гильдіи купецъ NN.

18 . . года іюня дня.

№ 2. Форма, по которой маклерская записка должна быть выдана покупщику.

Г. NN, 1-й гильдіи купецъ *такого-то* города.

По приказу вашему куплено для васъ, такого-то города у 1-й гильдіи купца NN пеньки 1-й руки вешняку, обракованной или необракованной, на буянѣ лежащей, 0000 бунтовъ, вѣсомъ 0000 пудъ (если вѣсъ извѣстенъ) по 000 рублей серебромъ за берковецъ, или сахарнаго бѣлаго гаванскаго или бразильскаго песку 000 пудъ, за исключеніемъ тары, по 00 рублей серебромъ за пудъ (и такъ далѣе и о прочихъ товарахъ); пеньку или сахарный песокъ, по выданнымъ за общими продавца и покупателя печатьми пробамъ (буде о томъ было условіе), принять отъ сего числа въ теченіи трехъ или семи дней. Деньги про-

давцу заплатить напередъ или при отдачѣ товара, какъ условлено 18 . . года іюня дня.

Такого-то порта биржевой маклеръ, имяни фамилія.

Подъ симъ подпись покупщика.

По сей маклерской запискѣ товаръ на вышеизъясненныхъ условіяхъ мною купленъ. *Такого-то* города 1-й гильдіи купецъ NN.

Подъ симъ подпись продавца.

По сей маклерской запискѣ товаръ на вышеизъясненныхъ условіяхъ мною проданъ. *Такого-то* города 1-й гильдіи купецъ NN. 18 . . года іюня дня.

Приложеніе къ статьѣ 2498.

Форма присяги биржевыхъ маклеровъ.

Я, нижепоименованный, обѣщаюсь и клянусь всемогущимъ Богомъ, предъ Святымъ Его Евангеліемъ, въ томъ, что принимаемой мною обязанности *(такой-то)* при с.-петербургскомъ портѣ, обязуюсь исполнять всѣ предписанія и впредь предписываться могущія правила, и оправдать сдѣланное мнѣ довѣріе не по одному опасенію законныхъ наказаній, а по чистой совѣсти и въ страхѣ Божіемъ, изъ пристрастія же, корысти, дружбы или вражды, противно должности моей, отнюдь не поступать, въ чемъ цѣлую слова и крестъ Спасителя моего. Аминь.

Приложеніе къ статьѣ 2562.

Торговый листъ публичной биржевой продажи, предназначенной по данному отъ такого-то, маклеру NN, приказу сего года и слѣдующихъ чиселъ.

Годъ и число продажи.	Числу партій товара.	Званіе, количество, марки товаровъ и низшая, назначенная продавцомъ за оный, цѣна.	Данная при торгѣ высшая цѣна.	Росписка покупателя и квитанція въ полученіе задатковъ.
18.. г. янв.	1	Три бочки кофе Мартиникскаго. № 70. Подъ знакомъ такимъ-то, вѣсомъ по досмотру 00 пудъ. № 71. Подъ знакомъ такимъ-то, вѣсомъ по досмотру 00 пудъ.		Иванъ Ивановъ сынъ Марковъ, 1-й гильдіи купецъ, по 00 р. за пудъ.
		За всѣ три бочки низшая цѣна за пудъ по 00 рублей.	Запуд. 00	Въ задатокъ получилъ 00 р. Маклеръ СС.
	2	Сахарнаго песку бѣлаго Гаванскаго десять ящиковъ подъ знакомъ А. №№ отъ 529 до 539, вѣсомъ всѣ вмѣстѣ по досмотру 000 пудъ. Низшая цѣна за всю партію за пудъ по 00 рублей	Запуд. 00	Бренеръ и К°; 2-й гильдіи купцы, по 00 руб. за пудъ.
4 янв.	3	Сала желтаго свѣчнаго перваго сорта на указанный бракъ сто бочекъ, находящихся на сальномъ буянѣ, въ амбарѣ № 000; со знака такого-то рядомъ во внутрь амбара за каждый берковецъ. Низшая цѣна за берковецъ 000 рублей. Подпись Маклера.	Заберковец. 00	Братья Растъ, и К°, иностранные гости, по 000 руб. за берковецъ.

Примѣчанія: 1) Если торговый листъ заключаетъ нѣсколько листовъ, то на концѣ каждаго маклеръ подписывается. 2) Сверхъ объявленія въ биржевомъ залѣ и въ газетахъ, маклеръ, до произведенія публичнаго торга, можетъ раздавать печатныя или литографированныя копіи съ торговаго листа извѣстнымъ ему покупателямъ, дабы каждый изъ нихъ могъ предварительно сообразиться и осмо-

трѣть ту партію, которую купить пожелаетъ. 3) Когда въ сей формѣ нельзя помѣстить всѣхъ тѣхъ обстоятельствъ, кои должны служить къ распознанію, что мѣста съ товаромъ суть дѣйствительно тѣ, которыя проданы: то маклеръ, въ случаѣ неимѣнія на оныя точныхъ №№ и марокъ, обязанъ ближайшимъ способомъ обозначить оныя такъ, чтобы не могло быть перемѣненія, или предъявить оныя на лицо, гдѣ покупщикъ можетъ приложить къ мѣстамъ свои печати, или обозначить оныя инымъ образомъ, или же, смотря по условію, принять ихъ немедленно. Онъ долженъ также обозначить въ 3 графѣ, если товаръ поврежденъ. 4) Въ 4 графѣ данная высшая цѣна означается самимъ маклеромъ цифрами, а въ 5 повторяется покупщикомъ прописью на русскомъ или иномъ, на биржѣ употребительномъ, языкѣ. Могущія случиться ошибки оговариваются тутъ же и утверждаются обѣими сторонами. Означенная въ сихъ графахъ цѣна относится только къ тому количеству товара, которое при передачѣ окажется, ибо послѣ таможеннаго досмотра можетъ оказаться усушка и утечка. 5) Если назначено получить задатки, то маклеръ, принимая оные во время торговъ, или послѣ того, отмѣчаетъ въ 5 графѣ, подъ росписку продавца, сколько получилъ.

Приложеніе къ статьѣ 2747.

Система россійскихъ мѣръ и вѣсовъ.

1. Основаніемъ россійской линейной мѣры принимается сажень въ семь настоящихъ англійскихъ футовъ, съ раздѣленіемъ на три аршина, каждый въ двадцать восемь дюймовъ или шестнадцать вершковъ.

2. За основную единицу россійскаго вѣса принимается образцовый фунтъ, сдѣланный особою коммисіею, согласно съ выведеннымъ результатомъ, что россійскій или англійскій кубическій дюймъ воды, при температурѣ 13° Реомюра, въ безвоздушномъ пространствѣ вѣситъ 368,361 долю, или что объемъ россійскаго фунта той же воды равенъ 25,019 англійскимъ кубическимъ дюймамъ: что составляетъ совершенное равенство съ извѣстнымъ золоченнымъ фунтомъ с.-петербургскаго монетнаго двора, сдѣланнымъ въ 1747 году и служащимъ съ того времени основаніемъ россійской монетной системы.

3. Аптекарскій фунтъ опредѣляется въ 8,064 доли, или $\frac{7}{8}$ частей россійскаго фунта.

4. Вмѣстимость мѣръ жидкихъ и сыпучихъ тѣлъ опредѣляется слѣдующимъ образомъ:

а) Для жидкостей.

Ведро въ 30 фунтовъ перегнанной воды при температурѣ 13$^{1}/_{2}$° Реомюра или въ 750,57 куб. дюймовъ.

$^{1}/_{2}$ ведра въ 15 фунтовъ или въ 375,29 куб. дюймовъ.

$^{1}/_{10}$ ведра или кружка, въ 3 фунта или 75,06 куб. дюйма.

$^{1}/_{20}$ ведра или полукружка, въ 1$^{1}/_{2}$ фунта или въ 37,53 куб. дюйма.

б) Для сыпучихъ тѣлъ.

Четверикъ въ 64 фунта, или въ 1601,22 куб. дюйма.
Получетверикъ въ 32 фунта, или въ 800,61 куб. дюймовъ.
Четверикъ въ 16 фунтовъ, или въ 400,30 куб. дюймовъ.
Гарнецъ въ 8 фунтовъ, или въ 200,15 куб. дюймовъ.

5. Образцы сажени и фунта (ст. 1 и 2) изъ платины, изготовленные подъ наблюденіемъ временной коммисіи, Высочайше утвержденной для приведенія въ единообразіе мѣръ и вѣсовъ въ Имперіи и выверенные до возможной точности, хранятся въ особомъ несгараемомъ зданіи въ с.-петербургской крѣпости, въ коемъ помѣщено также собраніе мѣръ и вѣсомъ главнѣйшихъ европейскихъ государствъ, въ вѣрности ихъ оффиціально удостовѣренныхъ, а равно и машины, для повѣрки вѣсовъ и мѣръ употребляемыя.

6. Двѣ точнѣйшія съ означенныхъ въ предшедшей статьѣ 5 образцовъ копіи, а именно сажень изъ желѣза, и фунтъ изъ позолоченной мѣди, изготовленныя подъ наблюденіемъ той же коммисіи, переданы: одинъ экземпляръ въ с.-петербургскій монетный дворъ, для повѣрокъ, а другой—въ московскую оружейную палату для храненія.

7. Приготовленное тою же коммисіею, на основаніи нормальныхъ мѣръ и вѣса, полное собраніе образцовъ россійскихъ мѣръ длины, емкости жидкихъ и сыпучихъ тѣлъ и вѣса, хранится въ томъ же несгараемомъ зданіи въ с.-петербургской крѣпости. Сіи образцы, назначенные для всегдашней повѣрки, суть слѣдующіе:

а) Сажень изъ желѣза, аршинъ изъ мѣди, съ подраздѣленіями на вершки, и трехфутовая мѣра, съ подраздѣленіемъ на дюймы и линіи.

б) Фунтъ изъ мѣди позолоченный; таковой же мѣдный съ подраздѣленіями; мелкія гири изъ платины; десятифунтовая и пудовая гири изъ мѣди.

в) Аптекарскій фунтъ въ 8,064 доли или $\frac{7}{8}$ частей россійскаго нормальнаго фунта, изъ позолоченной мѣди; таковой же съ обыкновенными въ медицинѣ подраздѣленіями на унціи, драхмы, скрупулы и граны.

г) Мѣдное ведро въ 30 фунтовъ перегнанной воды при температурѣ 13° Реомюра, или въ 750,57 кубическихъ дюймовъ съ комплектомъ подраздѣленій по восьмиричному и десятичному дѣленіямъ онаго.

д) Мѣдный четверикъ въ 64 фунта перегнанной воды, при температурѣ 13$\frac{1}{2}$ Реомюра, или въ 1601,12 кубическихъ дюймовъ, съ комплектомъ подраздѣленій.

8. Съ сихъ образцовъ (ст. 7) во всѣ губерніи и области разосланы приготовленныя на казенный счетъ и выверенныя, съ надлежащею точностію копіи: 1) аршина изъ мѣди съ надлежащими подраздѣленіями; 2) фунта, также съ подраздѣленіями, изъ мѣди, и мелкихъ отвѣсковъ, начиная отъ золотника; изъ платины; 3) ведра изъ мѣди съ отшлифованною стеклянною крышкою, и 4) мѣднаго четверика. Сіи копіи, съ надписью на оныхъ и свидѣтельствомъ коммисіи, показывающимъ, при какой температурѣ онѣ совершенно сходствуютъ съ образцами, должны храниться въ вѣдѣніи казенныхъ палатъ и экспедицій, въ денежныхъ кладовыхъ за печатью.

Примѣчаніе. Для удобности сличенія разныхъ иностранныхъ мѣръ и вѣсовъ издано сравненіе съ россійскими. Дабы исключительное повсемѣстное въ государствѣ употребленіе россійскихъ мѣръ и вѣсовъ могло имѣть совершенный успѣхъ, издано сравненіе съ россійскими существующихъ разныхъ мѣстныхъ мѣръ и вѣсовъ, кромѣ Закавказскаго края.

9 (по прод. 1871 г.). Постоянное наблюденіе за сохраненіемъ по всему государству единообразія въ вѣсахъ и мѣрахъ возлагается на министерства финансовъ и внутреннихъ дѣлъ. Министру финансовъ, по департаменту торговли и мануфактуръ, предоставляется наблюдать за храненіемъ нормальныхъ образцовъ, въ депо мѣръ и вѣсовъ состоящихъ, и произвожденіе дѣлъ по приготовленію и исправленію копій съ оныхъ, разрѣшеніе вопросовъ по части метрологіи, выверка вновь приготовленныхъ вѣсовъ и мѣръ, и клейменіе оныхъ. Наблюденіе же за вѣрностью находящихся въ употребленіи вѣсовъ и мѣръ, преслѣдованіе тѣхъ, у коихъ будутъ найдены вѣсы и мѣры незаконные, или невѣрные, наказаніе виновныхъ и другія по симъ предметамъ полицейскія распоряженія входятъ въ обязанности министерства внутреннихъ дѣлъ.

10 (по прод. 1871. г.). Департаменту торговли и мануфактуръ поручается надзоръ за устроеннымъ въ с.-петербургской крѣпости зданіемъ, въ коемъ помѣщены россійскіе нормальные мѣры и вѣсы и собраніе иностранныхъ. Департаментъ обязанъ заботиться какъ о надлежащемъ охраненіи сего зданія, такъ и поддержаніи онаго въ исправности.

11 (по прод. 1871 г.). Въ вѣдѣніи департамента торговли и мануфактуръ состоитъ по штату особый надъ симъ зданіемъ смотритель, на отвѣтственности коего лежатъ содержаніе сего зданія въ должномъ порядкѣ и сохраненіе въ наличности нормальныхъ мѣръ и вѣсовъ и всѣхъ другихъ помѣщаемыхъ тамъ вещей.

12. Для надзора за храненіемъ въ надлежащей исправности россійскихъ нормальныхъ мѣръ и вѣсовъ и собранія мѣръ и вѣсовъ иностранныхъ назначенъ особый ученый хранитель изъ членовъ академіи наукъ, или другихъ лицъ, имѣющихъ спеціальныя въ метрологіи свѣдѣнія, и на обязанность его, сверхъ помянутаго надзора, возлагается: а) повѣрка копій основныхъ образцовъ и мѣръ, доставленныхъ отъ казенныхъ палатъ, городскихъ думъ или ратушъ въ случаѣ сомнѣнія о вѣрности сихъ копій, отъ времени или другихъ обстоятельствъ повредившихся; б) исправленіе, чрезъ извѣстныхъ механиковъ, копій вѣсовъ и мѣръ, которыя утратили свою точность; в) изготовленіе, чрезъ такихъ же механиковъ, вѣрныхъ копій россійскихъ мѣръ и вѣсовъ, еслибъ оказалась въ нихъ надобность; г) представленіе мнѣній о всѣхъ могущихъ встрѣтиться по части метрологіи, и тяжебныхъ и другихъ дѣлахъ, вопросахъ или случаяхъ, которые будутъ требовать особенной вѣрности въ измѣреніи и которыхъ мѣстныя начальства не будутъ къ совсѣмъ разрѣшать, и д) всѣ другія занятія по видамъ ученымъ. См. прим. къ ст. 2750 и 2755 уст. торг.

12. По донесеніи, отъ ученаго хранителя вѣсовъ и мѣръ, мнѣній по вышеприведеннымъ дѣламъ и вообще по вопросамъ, которые могутъ возбудиться по части метрологіи, окончательное разрѣшеніе оныхъ предоставляется академіи наукъ, или назначаются для того каждый разъ особые эксперты.

14. Помянутый ученый хранитель (ст. 12) состоитъ въ непосредственномъ вѣдѣніи министра финансовъ, которому предоставляется и избраніе его.

15 (по пред. 1871 г.). Расходы на содержаніе зданія, въ которомъ помѣщены нормальные вѣсы и мѣры, производятся на счетъ казны, изъ особыхъ кредитовъ, на сей предметъ открываемыхъ, по смѣтѣ департамента торговли и мануфактуръ.

16 (по пред. 1871 г.). Расходы на исправленіе въ какихъ либо случаяхъ нормальныхъ мѣръ и вѣсовъ, или разосланныхъ по губерніямъ копій съ оныхъ, производятся также изъ казны и порядкомъ, опредѣленнымъ въ статьѣ 15 сего приложенія.

17. Для предохраненія нормальныхъ мѣръ и вѣсовъ отъ всякаго, въ случаѣ какого либо непредвидѣннаго происшествія, измѣненія или утраты, равно и для того, чтобъ сіи образцы находились во всякое время подъ рукою по поводу могущихъ возникнуть въ губерніяхъ вопросовъ, копіи съ оныхъ, подобныя тѣмъ, которыя разсылаются по губерніямъ, передаются въ правительствующій сенатъ, въ министерства: военное, морское и въ с.-петербургскій монетный дворъ.

Приложеніе къ статьѣ 2809 (примѣч. 1).

Правила для Нижегородской ярмарки.

I. Срокъ ярмарки.

1. Ярмарка открывается 15 іюля и продолжается смотря по ходу торговли, но ни какъ не далѣе 10 сентября.

II. Ярмарочное управленіе.

2. Высшее мѣстное наблюденіе за порядкомъ во всѣхъ частяхъ ярмарочнаго управленія принадлежитъ начальнику губерніи, а ближайшее завѣдываніе ярмаркою ярмарочному комитету и ярмарочной конторѣ.

3. Ярмарочный комитетъ составляютъ: предсѣдатель ярмарочнаго биржеваго комитета, мѣстный городской голова, три члена по выбору ярмарочнаго купечества, старшина биржеваго комитета и управляющій ярмарочною конторою. Въ засѣданіяхъ комитета, для совѣщанія, могутъ быть приглашаемы и другія лица, по усмотрѣнію комитета.

4. Ярмарочный комитетъ дѣйствуетъ только во время ярмарки и всю переписку по дѣламъ онаго производитъ ярмарочная контора.

5. Ярмарочному комитету подлежатъ: а) предварительное обсужденіе вопросовъ по ярмарочной торговлѣ, кои не могутъ быть разрѣшены

постановленіями правилами и требуютъ въ нихъ дополненій или измѣненія; б) соображенія о перемѣщеніи рядовъ, объ устройствѣ новыхъ помѣщеній и о всѣхъ вообще мѣрахъ къ улучшенію ярмарочнаго торга; в) разбирательство между торговцами такихъ споровъ о правѣ на лавки, мѣста и участки, которые не разрѣшены ярмарочною конторою (ст. 9); г) дѣла по обмѣну и передачѣ лавокъ отъ одного лица другому, и д) разсмотрѣніе жалобъ на распоряженіе ярмарочной конторы, утвержденныя начальникомъ губерніи (ст. 10).

8. Постановленія комитета поступаютъ къ начальнику губерніи, который, смотря по роду дѣлъ, или распоряжается о приведеніи означенныхъ постановленій въ исполненіе, или входитъ о нихъ съ представленіемъ къ министру внутреннихъ дѣлъ.

7. Если начальникъ губерніи не согласится съ постановленіями комитета, то представляетъ оное министру внутреннихъ дѣлъ, съ своимъ заключеніемъ; но въ случаяхъ, не терпящихъ малѣйшаго отлагательства, принимаетъ необходимыя мѣры по своему усмотрѣнію; о чемъ тогда же доводитъ до свѣдѣнія министра.

8. Ярмарочную контору составляютъ управляющій конторою, архитекторъ, секретарь (онъ же и бухгалтеръ) и писчикъ. Управляющій конторою опредѣляется министромъ внутреннихъ дѣлъ, а прочіе члены конторы губернаторомъ.

9. Контора, находясь подъ высшимъ наблюденіемъ начальника губерніи, завѣдываетъ движимымъ и недвижимымъ имуществомъ ярмарки. На семъ основаніи, она раздаетъ торговыя помѣщенія, собираетъ за оныя деньги, передаетъ ихъ по принадлежности, принимаетъ всѣ нужныя мѣры къ соблюденію интересовъ казны и къ содержанію въ должномъ порядкѣ ярмарочныхъ помѣщеній. Сверхъ того, она принимаетъ зависящія отъ нея мѣры къ охраненію собственности торговцевъ, оставляемой ими на ярмарочной землѣ, по окончаніи ярмарки, какъ то: товаровъ, временныхъ построекъ и проч., и разбираетъ споры между торгующими о лавкахъ, мѣстахъ и участкахъ, если предметъ спора положительно разрѣшается существующими правилами и предъявленными документами; въ противномъ случаѣ передаетъ дѣло на обсужденіе ярмарочнаго комитета.

Примѣчаніе (по прод. 1869 г.). Относительно завѣдыванія строительною частію нижегородской ярмарки, соблюдаются слѣдующія правила:

1) Завѣдываніе всѣми принадлежащими къ казенному ярмарочному гостинному двору зданіями и сооруженіями, производство всякаго рода исправленій и передѣлокъ въ нихъ и возведеніе новыхъ казенныхъ построекъ возлагается, въ хозяйственномъ отношеніи, на ярмарочную контору, подъ главнымъ наблюденіемъ губернатора; утвержденіе же составленныхъ ярмарочнымъ архитекторомъ на новыя постройки и капитальныя передѣлки проектовъ и смѣтъ, освидѣтельствованіе произведенныхъ работъ, равно и техническо-полицейскій надзоръ за ярмарочными сооруженіями и строеніями, какъ казенными, такъ и частными, принадлежатъ строительному отдѣленію губернскаго правленія, на общемъ основаніи.

Примѣчаніе. Министры внутреннихъ дѣлъ и путей сообщенія опредѣляютъ, по взаимному между собою соглашенію, принадлежность къ нижеслѣдующему ярмарочному гостинному двору зданій и сооруженій, какъ внутри ярмарки находящихся, такъ и служащихъ для водоснабженія оной и для сообщенія ея съ противуположнымъ берегомъ рѣки Оки, а равно для береговаго причаливанія судовъ.

2) Обыкновенныя ремонтныя работы по зданіямъ и сооруженіямъ, означеннымъ въ пунктѣ 1, ярмарочный архитекторъ производитъ непосредственно, съ разрѣшенія конторы и утвержденія губернатора, а на болѣе капитальныя передѣлки или новыя постройки составляетъ, на общемъ основаніи, проекты и смѣты и препровождаетъ ихъ (не позже 1 ноября въ контору, которая, съ своей стороны, представляетъ оныя, съ своимъ заключеніемъ, на дальнѣйшее распоряженіе губернатора.

Примѣчаніе. Въ случаѣ проектированія работъ по исправленію береговыхъ укрѣпленій, либо по измѣненію конструкціи существующихъ чрезъ рѣку Оку мостовъ, а равно относительно назначенія времени развода плашкоутнаго моста чрезъ рѣку Оку, для пропуска судовъ, и вообще въ случаѣ принятія мѣръ, имѣющихъ вліяніе на судоходство, мѣстное начальство входитъ въ соглашеніе съ судоходнымъ начальствомъ.

3) На расходы по ремонтному содержанію и поправленію всѣхъ вообще зданій ярмарочнаго гостиннаго двора, равно за издержки по содержанію и наблюденію мостовъ и устройству разныхъ помѣщеній, поступаютъ въ распоряженіе ярмарочной конторы: а) существующій двадцати-процентный сборъ съ полавочной и поземельной платы за наемъ ярмарочныхъ помѣщеній и б) проценты съ капитала въ сто двадцать рублей, отчисленнаго на работы ярмарочнаго гостиннаго двора.

4) Торги на ремонтъ и другія работы производятся, согласно статьѣ 19 сего приложенія, въ мѣстной казенной палатѣ и не позже декабря мѣсяца.

20. Жалобы на ярмарочную контору приносятся начальнику губерніи; въ случаѣ же неудовольствія торгующихъ на распоряженіе конторы, утвержденное начальствомъ губерніи, сей послѣдній можетъ передавать дѣло на разсмотрѣніе ярмарочнаго комитета, постановленіе котораго признается окончательнымъ и не подлежитъ обжалованію, если съ нимъ согласится губернаторъ; при несогласіи же губернатора, дѣло представляется на разрѣшеніе министра внутреннихъ дѣлъ.

21. Порядокъ производства дѣлъ въ конторѣ и весь внутренній распорядокъ въ составѣ ярмарочнаго управленія опредѣляется особыми инструкціями, утверждаемыми министромъ внутреннихъ дѣлъ, по представленіямъ начальника губерніи.

III. Распоряженіе казенными ярмарочными имуществомъ.

22. Казенныя ярмарочныя помѣщенія, какъ постоянныя, такъ и временныя, отдаются въ наемъ желающимъ, съ платою въ пользу казны, по таксѣ. Такса сія утверждается въ законодательномъ порядкѣ по представленіямъ министровъ внутреннихъ дѣлъ и финансовъ.

Примѣчаніе. Сверхъ установленной сею таксы платятъ еще, на основаніи Высочайше утвержденнаго, 6 іюля 1853 г. (37420), мнѣнія Государственнаго совѣта, дополнительные къ ней платежи: 40% въ пользу 20% на строительные по ярмаркѣ расходы, 15% на содержаніе конторы и другія ярмарочныя потребности, и 5% въ доходъ города Нижняго Новгорода.

13. Сѣнные покосы и рыбныя ловли въ озерахъ (на ярмарочной землѣ), равно содержаніе на ярмаркѣ вѣсовъ и мѣръ прочія оброчныя статьи, отдаются на срочное содержаніе съ торговъ, которые производятся въ мѣстной казенной палатѣ, подъ предсѣдательствомъ начальника губерніи и при участіи управляющаго ярмарочною конторою.

14. Суммы, состоящія въ вѣдѣніи ярмарочной конторы, хранятся въ губернскомъ казначействѣ, на общемъ основаніи.

IV. Наемъ постоянныхъ казенныхъ ярмарочныхъ помѣщеній.

15. Каждый, желающій участвовать въ ярмарочной торговлѣ, имѣетъ право на наемъ свободнаго ярмарочнаго помѣщенія. Впрочемъ, въ одной и той же линіи не дозволяется одному и тому же лицу имѣть двѣ лавки въ разныхъ мѣстахъ, а если торгующій будетъ находить, что одной лавки недостаточно для помѣщенія его товаровъ, то ему можетъ быть предоставляемо имѣть нѣсколькихъ лавокъ рядомъ (во всякомъ случаѣ, не болѣе трехъ). Если торгующій имѣетъ разнаго рода товары, то онъ можетъ имѣть лавки въ разныхъ линіяхъ, но не иначе какъ на свое имя, и торговать въ нихъ долженъ своимъ товаромъ, самъ или чрезъ своего приказчика.

Примѣчаніе. Свободныя ярмарочныя помѣщенія, въ случаѣ неимѣнія желающихъ занимать оныя для торговли, могутъ быть отдаваемы подъ складъ товаровъ на одну ярмарку по правиламъ, составленнымъ ярмарочнымъ комитетомъ и утвержденнымъ министромъ внутреннихъ дѣлъ.

16. Лица, занимающія одну и ту же лавку въ теченіи двухъ ярмарокъ сряду, сохраняютъ право преимущественнаго пользованія ею. Причемъ допускается свободная передача и обмѣнъ лавокъ, съ обоюднаго согласія торгующихъ и съ утвержденія ярмарочнаго комитета но съ слѣдующими притомъ ограниченіями: 1) лавки могутъ быть передаваемы лицамъ, имѣющимъ уже ярмарочныя помѣщенія, только тогда, если нѣтъ въ виду желающихъ, неимѣющихъ такихъ помѣщеній, въ противномъ же случаѣ онѣ предоставляются симъ послѣднимъ, согласно статьѣ 18, и 2) ни одинъ торговецъ не можетъ имѣть въ одной линіи двухъ лавокъ въ разныхъ мѣстахъ и болѣе трехъ нумеровъ лавокъ сряду (ст. 15).

17. Пріобрѣтшій право преимущественнаго пользованія ярмарочнымъ помѣщеніемъ обязывается представить въ ярмочную контору, при объявленіи, деньги, слѣдующія за лавки, до 1 іюля, а за трактиры харчевни, казенныя выставки и другія мелочныя, временныя помѣщенія до 15 іюня включительно; въ противномъ случаѣ онъ лишается

права на пользованіе въ этотъ годъ ярмарочнымъ помѣщеніемъ, которое затѣмъ отдается другому желающему. Если же кто въ теченіе двухъ ярмарокъ просрочитъ во взносѣ слѣдующей за ярмарочное помѣщеніе платы, или же, заплативъ деньги двѣ ярмарки сряду, не будетъ занимать онаго, то теряетъ навсегда преимущественное право на занятіе сего помѣщенія, которое отдается уже другому лицу, согласно ст. 18.

18. Остающіяся свободными ярмарочныя помѣщенія предоставляются преимущественно не имѣющимъ еще таковыхъ помѣщеній, причемъ отдача оныхъ производится по старшинству поступленія просьбъ, а въ случаѣ подачи прошенія въ одинъ день, по жребію; тотъ же порядокъ соблюдается и при отдачѣ сказанныхъ помѣщеній лицамъ, пользующимся уже таковыми на ярмаркѣ, въ тѣхъ случаяхъ, когда не будетъ въ виду желающихъ лицъ изъ числа неимѣющихъ сихъ помѣщеній.

19. Когда въ какой либо линіи всѣ нумера ярмарочныхъ помѣщеній будутъ отданы, а между тѣмъ къ занятію въ этой линіи помѣщенія будутъ еще желающіе, то имъ дозволяется, со дня окончанія ярмарки, подавать о семъ объявленія, представляя причитающіяся деньги, на случай опорожденія какого либо нумера на слѣдующую ярмарку; объявленія эти должны быть ежегодно возобновляемы; въ противномъ же случаѣ, сказанныя лица признаются нежелающими занять помѣщенія и внесенныя за нихъ деньги возвращаются по принадлежности.

20. Торгующій, занявшій какое либо ярмарочное помѣщеніе, не имѣетъ права уступить часть онаго, безъ вѣдома ярмарочной конторы, другому лицу.

Примѣчаніе. Наемъ части ярмарочнаго помѣщенія допускается не иначе, какъ съ платежемъ установленнаго по таксѣ сбора, независимо отъ той суммы, которая будетъ внесена самимъ хозяиномъ этого помѣщенія.

21. Не дозволяется никому нанимать нѣсколько нумеровъ лавокъ на срокъ или съ компаніею, для раздачи другимъ, подъ предлогомъ, что они его компаніоны.

22. За нарушеніе правилъ, изложенныхъ въ статьяхъ 20 и 21, виновныя лица устраняются отъ ярмарочной торговли.

23. На выше-приведенныхъ основаніяхъ подробности какъ отвода и занятія ярмарочныхъ помѣщеній, такъ и сдачи оныхъ ярмарочному управленію и самаго отобранія помѣщеній, въ случаѣ нарушенія установленнаго порядка, опредѣляются особыми правилами, которыя составляются ярмарочнымъ комитетомъ и представляются, чрезъ начальника губерніи, на утвержденіе министра внутреннихъ дѣлъ.

V. Устройство частныхъ постоянныхъ и временныхъ ярмарочныхъ помѣщеній.

24. На ярмарочной землѣ, но внѣ предѣловъ казеннаго ярмарочнаго двора и съ точнымъ соблюденіемъ плана, Высочайше утвержденна-

го для частныхъ ярмарочныхъ строеній, могутъ быть возводимы самими торговцами каменныя и деревянныя постройки для торговли, ремесленныхъ и другихъ промышленныхъ, а также увеселительныхъ заведеній.

Мѣста для каменныхъ сего рода построекъ отдаются съ торговъ, за единовременный взносъ, состоявшейся на окончательномъ торгѣ цѣны, сверхъ ежегодной уплаты опредѣленныхъ таксою (ст. 12) посаженныхъ денегъ; мѣста эти отдаются предпочтительно полнымъ, по Высочайше утвержденному плану, отдѣленіемъ (кварталомъ), для обстройки разомъ такого цѣлаго квартала одними каменными зданіями, съ устраненіемъ всякихъ между ними деревянныхъ построекъ и съ необходимымъ вообще обезпеченіемъ противъ наводненія и пожара. Подробныя на этихъ основаніяхъ условія опредѣляются министромъ внутреннихъ дѣлъ, для заблаговременнаго къ торгамъ предъявленія. Лицамъ, которыя на сихъ условіяхъ построятъ каменныя зданія, предоставляется безсрочное право собственности: владѣлецъ построеннаго зданія, подчиняясь всѣмъ общимъ ярмарочнымъ правиламъ, можетъ оное продать, заложить или уступить на время другому, но съ вѣдома ярмарочной конторы и съ соблюденіемъ условія, постановленнаго въ вышеизложенной статьѣ 15. На возведенныя симъ порядкомъ каменныя зданія ярмарочная контора выдаетъ данныя, по примѣру городскихъ думъ и ратушъ.

Деревянныя зданія частныя лица могутъ возводить на мѣстахъ, по Высочайше утвержденному для сего плану допущенныхъ, но съ однимъ только правомъ временнаго пользованія, на общемъ основаніи отвода ярмарочныхъ помѣщеній (ст. 12, 15, 16, 17, 20—23 и 25—27) и съ тѣмъ, чтобы въ случаѣ прекращенія сего пользованія, или надобности въ отведенномъ участкѣ для каменныхъ построекъ, либо для иной общественной потребности, возведенное строеніе было снесено и убрано къ 1 іюня.

Примѣчаніе. Тѣмъ изъ нынѣшнихъ владѣльцевъ торговыхъ помѣщеній, которые въ теченіе двухъ лѣтъ, со дня изданія настоящихъ правилъ, заявятъ ярмарочной конторѣ, что они принимаютъ на себя обязательство возвести на свой счетъ въ замѣнъ деревянныхъ строеній каменныя, порядкомъ и въ срокъ, какіе будутъ опредѣлены министерствомъ внутреннихъ дѣлъ, разрѣшается возвести на своихъ мѣстахъ каменныя помѣщенія, безъ отдачи сихъ мѣстъ съ торговъ.

25. Каменныя строенія, а равно деревянныя, кои не разбираются ежегодно, возводятся по чертежамъ, утверждаемымъ начальникомъ губерніи; разбираемыя же ежегодно, возводятся по указаніямъ ярмарочной конторы; тѣ и другія располагаются на точномъ основаніи Высочайше утвержденнаго плана для частныхъ ярмарочныхъ построекъ.

26. Плата за землю, отводимую подъ означенныя въ статьяхъ 24 и 25 помѣщенія производится такъ же, какъ и за лавки, по таксѣ, соразмѣрно количеству занимаемой земли и въ назначенные сроки.

Примѣчаніе. За напрасно занятую, противъ билета, землю деньги взыскиваются вдвое.

27. Если владѣлецъ ярмарочнаго помѣщенія не внесетъ слѣдующихъ за оное денегъ, къ опредѣленному въ статьѣ 17 сроку, то помѣщеніе это отдается конторою на одинъ годъ первому желающему. При невносѣ, въ теченіе трехъ лѣтъ сряду, сихъ денегъ, помѣщенія деревянныя сносятся на счетъ владѣльца (ст. 24); каменныя же назначаются въ продажу съ публичнаго торга и, за обращеніемъ, въ пользу ярмарочныхъ сборовъ, причитающихся поземельныхъ денегъ, остальная, вырученная отъ продажи помѣщенія, сумма выдается прежнему его владѣльцу.

VI. Мѣры предосторожности отъ пожара и другія полицейскія правила.

28. Для сохраненія наружнаго порядка на ярмаркѣ, учреждается на оной каждый разъ особая временная полиція, изъ лицъ назначенныхъ начальникомъ губерніи. Полиція эта дѣйствуетъ на основаніи общихъ правилъ.

29. Для предохраненія ярмарочныхъ помѣщеній отъ пожара, постановляются ярмарочнымъ комитетомъ правила, утверждаемыя, по представленію начальника губерніи, министромъ внутреннихъ дѣлъ. Въ сихъ правилахъ должно быть положительно опредѣлено: гдѣ и на какихъ основаніяхъ дозволяется употребленіе огня, а также какимъ полицейскимъ взысканіямъ подвергаются нарушители сего порядка.

30. Торговцы избираютъ изъ среды себя рядскихъ старостъ, которые содѣйствуютъ ярмарочному комитету по наблюденію за торгово-полицейскимъ порядкомъ и особенно за охраненіемъ ярмарочныхъ помѣщеній отъ пожаровъ. Обязанности рядскихъ старостъ опредѣляются инструкціею, утверждаемою министромъ внутреннихъ дѣлъ, по представленію начальника губерніи.

31. Сверхъ городской пожарной команды, ярмарка имѣетъ еще особую ярмарочную пожарную команду на счетъ торгующаго купечества.

Примѣчаніе. Соединеніе обѣихъ командъ, при согласіи на то купечества, разрѣшается министромъ внутреннихъ дѣлъ.

32. Содержаніе пожарной команды, равно освѣщеніе ярмарки, которое также относится на счетъ купечества, отдаются, по усмотрѣнію ярмарочнаго комитета, съ торговъ, или производятся инымъ способомъ.

VII. Отчетность.

33. По окончаніи ярмарки, составляется ярмарочною конторою отчетъ о ходѣ ярмарочной торговли, торговыхъ оборотахъ и доходѣ съ ярмарочныхъ помѣщеній. Отчетъ этотъ представляется министрамъ внутреннихъ дѣлъ и финансовъ не позже 1 ноября; отчетъ же въ суммахъ, вмѣстѣ съ книгами поступаетъ въ казенную палату, на общемъ основаніи.

УСТАВЪ

о

ПРОМЫШЛЕННОСТИ ФАБРИЧНОЙ И ЗАВОДСКОЙ.

СВОДЪ
ПОСТАНОВЛЕНІЙ О ПРОМЫШЛЕННОСТИ ФАБРИЧНОЙ И ЗАВОДСКОЙ.

КНИГА ПЕРВАЯ.

ОБЩІЯ ПОСТАНОВЛЕНІЯ О ПРОМЫШЛЕННОСТИ ФАБРИЧНОЙ И ЗАВОДСКОЙ.

РАЗДѢЛЪ ПЕРВЫЙ.

О разныхъ родахъ промышленности фабричной и заводской и о составѣ управленія ея.

ГЛАВА ПЕРВАЯ.

О разныхъ родахъ промышленности фабричной и заводской.

1. Заведенія, на коихъ производится фабричная и заводская промышленность, носятъ названіе заводовъ, фабрикъ и мануфактуръ.

2. Мануфактуры, фабрики и заводы отличаются отъ ремеслъ тѣмъ, что имѣютъ въ большемъ видѣ заведенія и машины; у ремесленниковъ же нѣтъ ихъ, кромѣ ручныхъ машинъ и инструментовъ.

3. Заведенія, на коихъ производится фабричная и заводская промышленность, раздѣляются: 1) по свойству ихъ матеріаловъ, 2) по свойству правъ владѣнія.

4. По свойству матеріаловъ, заведенія раздѣляются на заводы, фабрики и мануфактуры: 1) царства животнаго, 2) царства произрастаемаго, 3) царства ископаемаго.

5 (по прод. 1863 г.). По свойству правъ владѣнія, заведенія (на коихъ производится фабричная и заводская промышленность) суть двухъ родовъ: 1) казенныя и 2) частныя на правѣ полной собственности.

6. Казенныя заведенія суть тѣ, которыя учреждены и содержатся казеннымъ иждивеніемъ, и состоятъ въ непосредственномъ казенномъ управленіи.

7. Отмѣнена по прод. 1863 года.

8 (по прод. 1863 г.). Частныя заведенія на правѣ полной собственности, или владѣльческія, суть тѣ, которыя принадлежатъ частнымъ людямъ въ такую собственность, бывъ учреждены ихъ иждивеніемъ. Къ сему же роду относятся и заведенія, состоявшія до 1861 года за владѣльцами на правѣ поссесіонномъ.

9 (по прод. 1863 г.). Кромѣ казенныхъ и владѣльческихъ заведеній, находятся еще мануфактуры, принадлежащія Императорскому воспитательному дому.

Учрежденіе управленія мануфактурами, фабриками и заводами.

10. Казенные заводы, фабрики и мануфактуры состоятъ въ вѣдѣніи того министерства, которому они подчинены на основаніи своего устава или особаго Высочайшаго повелѣнія.

11. Дѣла, относящіяся до заводскихъ, фабричныхъ и мануфактурныхъ заведеній, за исключеніемъ тѣхъ, которыя состоятъ въ особомъ вѣдомствѣ, вѣдаются по уставу финансовъ въ департаментѣ мануфактуръ и внутренней торговли.

Примѣчаніе (по прод. 1868 г.). Департаментъ мануфактуръ и внутренней торговли переименованъ въ департаментъ торговли и мануфактуръ.

12. Для споспѣшествованія фабричной и заводской промышленности, при департаментѣ мануфактуръ и внутренней торговли состоитъ мануфактурный совѣтъ. См. примѣч. къ ст. 11.

13. Мануфактурный совѣтъ имѣетъ подвѣдомственные ему: отдѣленіе въ Москвѣ; въ губернскихъ городахъ тѣхъ губерній, въ коихъ много фабрикъ, мануфактурные комитеты, а въ прочихъ и уѣздныхъ, отличающихся мануфактурною промышленностію, мануфактуръ-корреспонденты.

14. Составъ, устройство и предметы департамента мануфактуръ и внутренней торговли, мануфактурнаго совѣта и отдѣленія онаго, означены въ учрежденіи министерства финансовъ, правила же о мануфактурныхъ комитетахъ и обязанностяхъ мануфактуръ-корреспондентовъ опредѣлены ниже (ст. 17). См. примѣч. къ ст. 11.

15 (по прод. 1863 г.). Мѣстное губернское начальство при содѣйствіи городскихъ и земскихъ полицій, имѣетъ въ своемъ вѣдомствѣ по части мануфактуръ, фабрикъ и заводовъ, слѣдующіе предметы: 1) дозволеніе на учрежденіе вновь фабрикъ и донесеніе о томъ министру финансовъ. 2) Доставленіе министерству финансовъ нужныхъ свѣдѣній.

Примѣчаніе (по прод. 1864 г.). По правиламъ, изданнымъ въ 1864 году, въ губерніяхъ, управляемыхъ по общему учрежденію, городскія и земскія полиціи соединены повсемѣстно въ одинъ составъ, за исключеніемъ губернскихъ и нѣкоторыхъ болѣе значительныхъ городовъ, посадовъ и мѣстечекъ, кои сохранятъ свою отдѣльную отъ уѣздной полицію.

(по прод. 1863 г.). Содержатели и владѣльцы мануфактуръ, фабрикъ и заводовъ, а равно и вольнонаемные при сихъ заведеніяхъ работники подлежатъ суду и расправѣ въ общихъ присутственныхъ мѣстахъ, по званію и состоянію каждаго.

ГЛАВА ТРЕТЬЯ.

О мануфактурныхъ комитетахъ и корреспондентахъ въ губерніяхъ.

17. Города, въ коихъ должны быть мануфактурные комитеты или корреспонденты, назначаются, по представленію департамента мануфактуръ, министромъ финансовъ. См. прим. къ ст. 11.

18. Въ каждый мануфактурный комитетъ опредѣляется, на томъ же основаніи, какъ и въ мануфактурный совѣтъ (см. учреж. мин. фин.), не менѣе трехъ членовъ, содержателей фабрикъ изъ дворянства и купечества, подъ предсѣдательствомъ губернатора.

19. Члены мануфактурныхъ комитетовъ и мануфактуръ-корреспонденты избираются министромъ финансовъ, по сношенію съ мѣстнымъ главнымъ начальствомъ.

20. Дѣла мануфактурныхъ комитетовъ, по ограниченности ихъ, производятся самими членами.

21. Должность членовъ мануфактурныхъ комитетовъ и мануфактуръ-корреспондентовъ почетная. Никакого жалованья отъ казны имъ не полагается.

22. Цѣль учрежденія мануфактурныхъ комитетовъ и корреспондентовъ заключается въ тѣхъ же предметахъ, какъ мануфактурнаго совѣта, кромѣ вѣдѣнія выставокъ отечественныхъ произведеній и разсмотрѣнія прошеній о выдачѣ привиллегій; но изслѣдованіе споровъ по предметамъ привиллегій и вообще разбирательство, до сего относящееся, производится въ мануфактурныхъ комитетахъ, по особымъ о семъ правиламъ.

23. Мануфактурные комитеты и корреспонденты, имѣя въ виду сіи предметы (ст. 22), содѣйствуютъ онымъ по мѣрѣ своихъ способовъ.

24. Собраніе подробнѣйшихъ свѣдѣній о мануфактурахъ, фабрикахъ и заводахъ относятся къ обязанности губернскихъ мануфактурныхъ комитетовъ и мануфактуръ-корреспондентовъ въ тѣхъ губерніяхъ, гдѣ таковые учреждены; дополненіе же свѣдѣній о заведеніяхъ въ губерніяхъ С.-Петербургской и Московской составляется мануфактурнымъ совѣтомъ и московскимъ отдѣленіемъ его, независимо отъ вѣдомостей, представляемыхъ губернаторами. Доставленіе свѣдѣній мануфактурнымъ комитетамъ и корреспондентамъ, мануфактурному совѣту и отдѣленію его, предоставляется доброй волѣ заводчиковъ, фабрикантовъ и мануфактуристовъ, въ предположеніи, что они не откажутся содѣйствовать по сему предмету намѣреніямъ правительства.

25. Для успѣшнаго достиженія цѣли въ статьѣ 22 предначертанной, члены комитетовъ и корреспонденты распредѣляютъ между собою занятія по ближайшей удобности, особенно для дополненія вѣдомостей о фабрикахъ и заводахъ.

26. Свѣдѣнія о фабрикахъ, съ образцами, доставляются чрезъ губернаторовъ; прочія же корреспонденціи и посылки комитеты и корреспонденты, по маловажности надержекъ, отправляютъ въ мануфактурный совѣтъ на свой счетъ.

27. Комитеты собираются, по мѣрѣ надобности, у одного изъ членовъ ихъ.

28. Въ комитетахъ ведутся журналы только въ важныхъ случаяхъ. Дѣла вершаются по большинству голосовъ; но въ представленіяхъ министру финансовъ прописываются всѣ различныя мнѣнія.

29. Рѣшенія комитетовъ имѣютъ слѣдующія степени: а) Принятіе получаемыхъ бумагъ къ свѣдѣнію, или пріобщеніе къ дѣлу, или къ исполненію. б) Требованіе разныхъ свѣдѣній. в) Отвѣты на разные вопросы и требованія. г) Представленія въ совѣтъ.

30. Исходящія бумаги подписываются въ комитетахъ всѣми присутствующими членами.

31. Члены комитетовъ, для содѣйствія, къ тѣмъ суммамъ, кои опредѣлены отъ казны на пособія въ дѣйствіяхъ мануфактурнаго совѣта, могутъ дѣлать добровольныя складки.

ГЛАВА ЧЕТВЕРТАЯ.

О свѣдѣніяхъ для статистики фабричной и заводской и о представленіи образцовъ издѣлій.

32. Содержатели заведеній фабричныхъ и заводскихъ обязаны доставлять ежегодно земскимъ и городскимъ полиціямъ, по приложенной при семъ формѣ, краткія свѣдѣнія, для представленія губернаторамъ, которые, собравъ ихъ, доставляютъ въ первыхъ числахъ января мѣсяца министру финансовъ. См. прим. къ ст. 15.

33. Въ означенныхъ въ предшедшей 23 статьѣ годовыхъ вѣдомостяхъ начальники губерній обязаны представлять также свѣдѣнія: 1) о всѣхъ вновь учреждаемыхъ по губерніямъ мануфактурахъ, фабрикахъ и заводахъ, съ подробнымъ при томъ описаніемъ всѣхъ новыхъ изобрѣтеній по симъ заведеніямъ, о распространеніи и уменьшеніи производства въ оныхъ, также, если вовсе заведеніе остановится, съ объясненіемъ причинъ, отъ чего сіе послѣдовало; 2) о всѣхъ случившихся продажахъ мануфактуръ, фабрикъ и заводовъ, и 3) о всѣхъ перемѣнахъ въ правахъ владѣнія мануфактурами, фабриками и заводами, какъ по наслѣдству, такъ и по раздѣлу или по приговорамъ судебныхъ мѣстъ.

Примѣчаніе (по прод. 1869 г.). Всѣмъ вообще начальникамъ губерній присвоенъ общій титулъ губернатора; званіе военныхъ губернаторовъ сохранено только въ городахъ Кронштадтѣ и Николаевѣ, на Кавказѣ и въ Сибири.

34. Никто изъ содержателей заведеній фабричныхъ и заводскихъ не принуждается къ непремѣнному, а еще мѣнѣе къ ежегодному доставленію въ департаментъ мануфактуръ и внутренней торговли образцовъ издѣліямъ, приготовляемымъ на ихъ заведеніяхъ: сіе предо-

ставляется ихъ собственной доброй волѣ, и въ томъ случаѣ образцы должны быть представлены съ наблюденіемъ приложенныхъ къ сей статьѣ правилъ. См. прим. къ ст. 11.

РАЗДѢЛЪ ВТОРОЙ.

О правахъ и обязанностяхъ, сопряженныхъ съ учрежденіемъ и содержаніемъ заведеній фабричныхъ и заводскихъ.

ГЛАВА ПЕРВАЯ.

О правѣ учреждать заведенія фабричныя и заведенія.

ОТДѢЛЕНІЕ ПЕРВОЕ.

ОБЪ УЧРЕЖДЕНІИ КАЗЕННЫХЪ МАНУФАКТУРЪ, ФАБРИКЪ И ЗАВОДОВЪ.

86. Казенныя мануфактуры, фабрики и заводы учреждаются правительствомъ, когда оно считаетъ ихъ необходимыми для потребностей государственныхъ (а), или полезными для народной промышленности (б).

(а) Къ таковымъ принадлежатъ казенные пушечные, оружейные, пороховые и тому подобные заводы. — (б) Таковы суть: казенные заводы фарфоровые, стеклянные и т. п.

86. Съ учрежденіемъ казенныхъ мануфактуръ, фабрикъ и заводовъ, частные люди не лишаются права заводить и содержать такого же рода заведенія (а), развѣ бы какой либо родъ сихъ заведеній особенно и исключительно присвоенъ былъ одной казнѣ (б), или общественному установленію (в).

(а) Таковы суть: фабрики суконныя, стеклянныя, селитренныя и т. п. — (б) Таковы суть: заводы пушечные, оружейные (кромѣ фабрикъ охотничьихъ ружей, кои могутъ быть заводимы частными лицами) и пороховые. — (в) Таковы суть: карточныя фабрики, коихъ производство исключительно присвоено Императорскому воспитательному дому.

ОТДѢЛЕНІЕ ВТОРОЕ.

О ПРАВѢ УЧРЕЖДАТЬ ЧАСТНЫЯ МАНУФАКТУРЫ, ФАБРИКИ И ЗАВОДЫ.

87. Сіи заведенія могутъ быть учреждаемы, какъ въ городахъ, такъ и въ уѣздахъ, всѣми лицами, имѣющими право на ихъ содержаніе.

Примѣчаніе (по прод. 1863 г.) Содержаніе фабрикъ и заводовъ всякаго рода, а также нѣкоторыхъ сельско-хозяйственныхъ заведеній (какъ-то: пуконольныхъ мельницъ, маслобоенъ, лѣсопилокъ и кирпичныхъ заводовъ) причисляется къ торговымъ дѣйствіямъ и

производится либо безъ платежа пошлинъ, либо съ платежемъ оныхъ по свидѣтельствамъ и билетамъ, на основаніи правилъ, изложенныхъ въ положеніи о пошлинахъ, за право торговли и другихъ промысловъ.

38. Въ столицахъ и губерніяхъ столичныхъ запрещается устраивать вновь заведенія, предполагающія въ дѣйствіи своемъ великое число рукъ и употребленіе въ значительномъ количествѣ дровъ.

39. Въ округахъ казенныхъ горныхъ заводовъ Уральскаго хребта и Алтайскихъ запрещается учреждать заведенія, которыхъ все производство [illegible] основывается на отчетномъ дѣйствіи, требующемъ дровъ и угля, также лѣсопильныя мельницы.

Примѣчаніе 1 (по прод. 1871 г.). Начальнику алтайскихъ горныхъ заводовъ предоставляется разрѣшать устройство сахарныхъ заводовъ въ подвѣдомственномъ ему округѣ, съ тѣмъ однако, чтобы отводъ для сей цѣли земель и лѣсовъ не могъ стѣснить ни алтайскихъ крестьянъ въ хозяйствѣ ихъ, ни самого горнозаводскаго производства. На томъ же [illegible] лицамъ устраивать салотопленные, мыловаренные и другіе подобные имъ заводы, въ тѣхъ мѣстностяхъ алтайскаго округа, гдѣ нѣтъ казенныхъ заготовленій лѣснаго матеріала; устройство же кирпичныхъ заводовъ допускается, въ размѣрѣ мѣстныхъ потребностей, и при [illegible] заводахъ и рудникахъ сего округа, съ тѣмъ однако, чтобы на обжигъ кирпича отпускался только валежникъ.

Примѣчаніе 2 (по прод. 1872 г.). Въ 1871 году, повелѣно: Уральскіе казенные горные заводы, означенные въ примѣчаніи къ ст. 298 Устава Горнаго (по сему прод.) передать въ частныя руки, путемъ полнаго отчужденія.

40. Запрещается строить въ городахъ и выше городовъ, по теченію рѣкъ и протоковъ, мануфактуры, фабрики и заводы, вредные чистотѣ воздуха и воды.

41. Отмѣнена по прод. 1868 года.

42. На заведеніе мануфактуры, фабрики или завода въ городахъ губернскихъ, уѣздныхъ и округахъ ихъ испрашивается дозволеніе губернскаго начальства. Буде проситель, по званію своему или по торговому свидѣтельству, въ правѣ содержать предполагаемое имъ заведеніе, и буде учрежденіе онаго согласно съ правилами въ предшедшихъ статьяхъ изложенными: то губернское начальство немедленно даетъ разрѣшеніе и доводитъ о томъ до свѣдѣнія министра финансовъ въ означенныхъ въ 32 статьѣ годовыхъ вѣдомостяхъ.

Примѣчаніе (по прод. 1871 г.). Тамъ, гдѣ введено въ дѣйствіе городовое положеніе 16—28 іюня 1870 г. (общ. учр. губ. особ. прил. по сему прод.), разрѣшеніе устраивать фабрики, заводы и иныя промышленныя заведенія изъ разряда тѣхъ, которыя, по своей безвредности, могутъ быть допущены повсемѣстно, предоставляется городскимъ управамъ. Списокъ фабрикъ, заводовъ и промышленныхъ заведеній, разрѣшеніе которыхъ выходитъ, на основаніи примѣчанія къ сей (42) статьѣ, изъ предѣловъ власти общественнаго управленія, ежегодно публикуется министерствомъ внутреннихъ дѣлъ, по соглашенію съ министерствомъ финансовъ.

43. Дозволеніе завести вновь мануфактуру, фабрику или заводъ, съ освобожденіемъ отъ взятія торговаго свидѣтельства, дается не иначе, какъ съ разрѣшенія министра финансовъ.

44. При введеніи въ употребленіе паровыхъ машинъ высокаго давленія, предписаны къ точному и непремѣнному исполненію особыя, при семъ приложенныя, правила предосторожности.

45. Дозволеніе на заведеніе мануфактуры, фабрики или завода въ Москвѣ и въ губерніяхъ С.-Петербургсой и Московской испрашивается отъ главнаго ихъ губернскаго начальства, по сношенію его съ министромъ финансовъ, или же и непосредственно отъ министра финансовъ. Законы кожевенныя, мыловаренные, сальные или свѣчные не иначе дозволяются, какъ по опредѣленіи предварительно приличнаго для нихъ мѣста. См. прим. къ ст. 42.

Примѣчаніе 1 (по прод. 1863 г.). Министръ финансовъ, по соглашенію съ московскимъ генералъ-губернаторомъ, разрѣшаетъ устройство въ Москвѣ и ея уѣздѣ лаковарныхъ заведеній, дѣйствующихъ преимущественно холоднымъ путемъ, съ тѣмъ, чтобы способъ производства на оныхъ работъ отнюдь не былъ измѣняемъ.

Примѣчаніе 2 (по прод. 1868 г.). Въ Москвѣ, вмѣсто военнаго генералъ-губернатора повелѣно имѣть генералъ-губернатора.

46. Министръ финансовъ разрѣшаетъ сіи заведенія (ст. 45) въ Москвѣ и губерніяхъ С.-Петербургской и Московской не иначе, какъ по соображеніи въ департаментѣ мануфактуръ количества рукъ и употребленія дровъ. Когда не откроется къ сему препятствія, то министръ финансовъ разрѣшаетъ заведеніе, которое въ семъ случаѣ устраивается уже безъ всякой отъ губернскаго и городоваго мѣстнаго начальства преграды. См. прим. къ ст. 11, 42 и 45.

Примѣчаніе 1. Особыя правила о размѣщеніи и устройствѣ частныхъ заводовъ, мануфактурныхъ, фабричныхъ и другихъ заведеній въ С.-Петербургѣ, изложены въ уставѣ строительномъ.

Примѣчаніе 2. Особыя правила о частныхъ заводахъ и фабрикахъ въ Москвѣ и ея уѣздѣ, и о полицейскомъ надзорѣ за сими заведеніями, при семъ приложены.

47. Мануфактуры, фабрики и заводы въ округахъ казенныхъ горныхъ заводовъ не иначе могутъ быть учреждаемы, какъ съ дозволенія горнаго начальства. См. прим. къ ст. 42.

48. Если мануфактура, фабрика или заводъ учреждается крестьяниномъ, то при семъ долженъ быть соблюдаемъ нижеслѣдующій порядокъ:

1) Заводчики и фабриканты изъ крестьянъ, оставаясь при платежѣ обыкновенной подати и при исполненіи прочихъ повинностей, съ званіемъ ихъ сопряженныхъ, должны брать установленныя для торгующихъ крестьянъ свидѣтельства, съ платежемъ въ казну пошлинъ.

2) Дозволеніе дается имъ не иначе, какъ по предъявленіи ими свидѣтельства о согласіи ихъ начальства, по приложенной при семъ формѣ.

3) Въ дозволительныхъ видахъ на мануфактурныя заведенія со стороны министерства финансовъ должно быть означено: какого рода обязаны они получать свидѣтельства, со внесеніемъ въ казну пошлинъ. См. прим. къ ст. 42.

Примѣчаніе (по прод. 1863 г.). Преступленія всѣхъ наименованій могутъ содержать фабрики и заводы на основаніи правилъ, изложенныхъ въ положеніи о пошлинахъ за право торговли и другихъ промысловъ.

ГЛАВА ВТОРАЯ.

О правахъ и обязанностяхъ, сопряженныхъ съ содержаніемъ заведеній фабричныхъ и заводскихъ.

ОТДѢЛЕНІЕ ПЕРВОЕ.

О ПРАВАХЪ И ОБЯЗАННОСТЯХЪ КАЗНЫ ПО СОДЕРЖАНІЮ ПРИНАДЛЕЖАЩИХЪ ЕЙ МАНУФАКТУРЪ, ФАБРИКЪ И ЗАВОДОВЪ.

49. Казна владѣетъ, распоряжается и управляетъ принадлежащими ей мануфактурами, фабриками и заводами на правѣ полной собственности.

50. Отмѣнена по прод. 1863 года.

ОТДѢЛЕНІЕ ВТОРОЕ.

О ПРАВАХЪ И ОБЯЗАННОСТЯХЪ ЧАСТНЫХЪ ЛИЦЪ ПО СОДЕРЖАНІЮ ПРИНАДЛЕЖАЩИХЪ ИМЪ МАНУФАКТУРЪ, ФАБРИКЪ И ЗАВОДОВЪ.

I. Общія положенія.

51 (по прод. 1863 года). Замѣнена правилами въ примѣчаніи къ ст. 37 указанными.

Примѣчаніе 1. Винокуренные, водочные и пивоваренные заводы должны быть учреждены и содержимы на основаніи правилъ, изложенныхъ въ уставѣ питейномъ; горные заводы на основаніи устава горнаго; солеваренные заводы на основаніи устава о соли; заведенія для приготовленія табаку на основаніи устава объ акцизѣ съ табаку; свеклосахарные заводы на основаніи устава объ акцизѣ съ свеклосахарнаго производства.

Примѣчаніе 2. Правила, постановленныя для единообразной и прочной выдѣлки кирпича на кирпичныхъ заводахъ казенныхъ и частныхъ въ Имперіи, у сего приложены. Сіи правила не относятся къ сельскимъ кирпичнымъ заводамъ, на коихъ выдѣлывается кирпичъ не на продажу, а для собственнаго употребленія, и не распространяются на Закавказскій край. Кирпичнымъ заводчикамъ города Балахны дозволено выдѣлывать кирпичъ на заводахъ прежняго устройства, съ тѣмъ, чтобы приготовляемый ими кирпичъ видомъ и качествомъ непремѣнно соотвѣтствовалъ кирпичу, который требуется по вышеозначеннымъ правиламъ.

Примѣчаніе 3. Отмѣнено по прод. 1864 года.

Примѣчаніе 4. Для развитія торфяной промышленности въ Московской губерніи, учрежденъ особый комитетъ. Правила, данныя къ руководству сему комитету, при семъ приложены.

52. Если владѣлецъ заведенія по званію своему не имѣетъ права содержать онаго, то долженъ вступить немедленно въ соотвѣтственную званію фабриканта гильдію, или все заведеніе продать въ шестимѣсячный срокъ. См. прим. къ ст. 37.

53. Владѣльцу фабрики дозволяется имѣть при оной для производства работъ вольнонаемныхъ людей.

54. Содержатели въ правѣ покупать нужные для ихъ заведеній матеріалы по вольной цѣнѣ, равно и продавать по таковой же свои издѣлія.

55. Содержатели заведеній не имѣютъ никакихъ на продажу издѣлій своихъ преимуществъ, и наравнѣ со всѣми состояніями подвергаются установленнымъ правиламъ; кругъ же ихъ дѣйствія по торговлѣ опредѣляется тою гильдіею или тѣмъ состояніемъ, къ которому каждый мануфактуристъ, фабрикантъ или заводчикъ принадлежитъ. Подробнѣйшія о семъ правила изложены въ уставѣ торговомъ. См. примѣч. къ ст. 37.

56 (по прод. 1863 г.). Для доставленія фабрикантамъ способовъ къ усовершенствованію ихъ заведеній, министръ финансовъ опредѣляетъ въ тѣ губерніи, гдѣ наиболѣе занимаются мануфактурною промышленностію, механиковъ, а въ Москву и помощника механика, по представленіямъ начальниковъ губерній, соотвѣтственно дѣйствительной надобности. Въ сію должность преимущественно помѣщаются отличные воспитанники с.-петербургскаго практическаго технологическаго института, а въ случаѣ недостатка ихъ, по отзыву начальства сего заведенія, вольные механики. Механики состоятъ: въ Москвѣ при московскомъ отдѣленіи мануфактурнаго совѣта, въ другихъ губерніяхъ при мануфактурныхъ комитетахъ, а гдѣ ихъ нѣтъ, при губернаторахъ, отъ коихъ должно зависѣть и самое назначеніе и распредѣленіе ихъ занятій. Московское отдѣленіе мануфактурнаго совѣта и начальники губерній, по истеченіи каждаго полугода, сообщаютъ министру финансовъ подробныя свѣдѣнія о занятіяхъ механиковъ, о исполненныхъ ими порученіяхъ, и объ успѣхѣ ихъ дѣйствій. Фабриканты и заводчики имѣютъ право приглашать находящагося въ губерніи механика для осмотра ихъ заведеній, для совѣщанія касательно улучшеній, для составленія плановъ и производства разныхъ построекъ. За составленіе для фабрикантовъ плановъ и смѣтъ и вообще за производство разныхъ устройствъ и улучшеній на ихъ заведеніяхъ предоставляется губернскимъ механикамъ и помощнику механика въ Москвѣ получать вознагражденіе отъ самихъ фабрикантовъ, по обоюдному съ ними о томъ соглашенію. Отъ правительства они не получаютъ содержанія, кромѣ Закавказскаго края, гдѣ оно производится имъ изъ суммъ, состоящихъ въ распоряженіи намѣстника кавказскаго. Сверхъ сего, механики обязаны исполнять порученія начальниковъ губерній по осмотру и описаніямъ фабрикъ и заводовъ, по освидѣтельствованію паровыхъ машинъ и котловъ, по разбору дѣлъ и споровъ по привиле-

мѣнъ, по составленію описей и оцѣнокъ фабричныхъ заведеній и т. п. См. прим. къ ст. 39.

Примѣчаніе. Механики, опредѣленные въ Закавказскій край изъ воспитанниковъ, окончившихъ курсъ ученія въ с.-петербургскомъ практическомъ технологическомъ институтѣ, и пользующіе по происхожденію права на вступленіе въ государственную службу, считаются въ оной, доколѣ будутъ состоять въ должности механиковъ, но въ чины не производятся. Механики сіи состоятъ при канцеляріи намѣстника кавказскаго.

II. Особенныя правила о правахъ и обязанностяхъ частныхъ лицъ по содержанію мануфактуръ, фабрикъ и заводовъ на поссесіонномъ правѣ.

57—69. Отмѣнены по прод. 1863 года.

III. Особенныя правила о правахъ и обязанностяхъ частныхъ лицъ по содержанію мануфактуръ, фабрикъ и заводовъ на владѣльческомъ правѣ.

70. Владѣлецъ вправѣ на своемъ заведеніи употреблять такой капиталъ и такого рода способъ обработанія издѣлій, какой заблагоразсудитъ; равно усилить, уменьшить или вовсе упразднить дѣйствіе своего заведенія, не давая въ томъ никому отчета, обязываясь только доставлять о всѣхъ сихъ перемѣнахъ свѣдѣнія правительству.

71. Отмѣнена по прод. 1863 г.

72. Владѣльческія мануфактуры, фабрики и заводы составляютъ полную собственность тѣхъ, кому они принадлежатъ, а по сему владѣльцы пользуются, распоряжаясь ими и отчуждая сіи заведенія на тѣхъ же правилахъ, какія законами установлены для прочихъ движимыхъ имуществъ, наблюдая только, чтобы мануфактуры, фабрики и заводы, при переходѣ отъ одного владѣльца къ другому чрезъ наслѣдство, не раздроблялись, и чтобы пріобрѣтатель позаботился своему имѣть право владѣть ими.

73 (по прод. 1863 г.). Отъ владѣльца зависитъ, строенія, земли и инструменты мануфактуры его, фабрики или завода, отдать въ наемъ, или продать всѣ въ совокупности или по частямъ, или же обратить ихъ на другое употребленіе, кромѣ фабричнаго.

ГЛАВА ТРЕТІЯ.

О клейменіи издѣлій россійскихъ мануфактуръ, фабрикъ и заводовъ.

74. Клейменіе или неклейменіе россійскихъ, разнаго рода фабричныхъ и мануфактурныхъ издѣлій предоставляется на волю каждаго производителя. Никакихъ розысканій на фабрикахъ и домашнихъ заведеніяхъ, клеймятся ли издѣлія сныхъ, или нѣтъ, не допускается.

Примѣчаніе (по прод. 1868 г.). Дѣйствующія въ Имперіи правила о клейменіи издѣлій мануфактуръ, фабрикъ и заводовъ (ст. 74—82) распространены во всей оной на губерніи Царства Польскаго.

[illegible]. Вывозъ изъ Имперіи за границу издѣлій россійскихъ, какъ клейменыхъ, такъ равно и клейма не имѣющихъ, разумѣется дозволенныхъ дѣйствующими тарифами, допускается въ таможняхъ безъ всякаго препятствія.

Примѣчаніе 1 (по прод. 1873 г.). Выпускъ въ продажу или обращеніе произведеній, снабженныхъ русскими или французскими фабричными клеймами, поддѣланными въ какой бы то ни было странѣ за границею, почитается за обманное дѣйствіе, запрещенное въ предѣлахъ какъ Россіи, такъ и Франціи, и виновные въ томъ подлежатъ въ Россіи наказаніямъ, опредѣленнымъ ст. 173 — 176 и 181 устава о наказаніяхъ, налагаемыхъ мировыми судьями, и ст. 1665—1669 и 1671—1675 уложенія о наказаніяхъ, а во Франціи наказаніямъ, опредѣленнымъ въ законѣ 13 іюня 1857 года. Онъ можетъ служить основаніемъ иску объ убыткахъ въ судебныхъ установленіяхъ и по законамъ той страны, въ которой это обманное дѣйствіе обнаружилось; каковой искъ пострадавшее отъ этого дѣйствія лицо имѣетъ законное право простирать къ лицамъ, въ томъ дѣйствіи виновнымъ. Подданные одного изъ сихъ государствъ, желающіе оградить себѣ въ другомъ государствѣ право собственности на свои фабричныя клейма обязаны представить эти клейма исключительно: русскія фабричныя клейма въ Парижѣ, въ канцелярію коммерческаго суда департамента Сены, а французскія — въ С.-Петербургѣ, въ департаментъ торговли и мануфактуръ.

Примѣчаніе 2 (по прод. 1872 г.). Выпускъ въ продажу или обращеніе произведеній, снабженныхъ поддѣльными русскими или англійскими фабричными клеймами, въ какой бы странѣ оныя ни были поддѣланы, почитается за обманное дѣйствіе, запрещенное въ предѣлахъ какъ Россіи такъ и Великобританіи, и виновные въ томъ подлежатъ въ Россіи наказаніямъ, опредѣленнымъ статьями 173 — 176 и 181 устава о наказаніяхъ, налагаемыхъ мировыми судьями, и статьями 1665—1669 и 1671—1675 уложенія о наказаніяхъ (изд. 1866 г.); а въ Великобританіи—наказаніямъ, опредѣленнымъ парламентскимъ актомъ 1862 года. Онъ можетъ служить основаніемъ иску объ убыткахъ въ судебныхъ установленіяхъ и по законамъ той страны, въ которой это обманное дѣйствіе обнаружилось: каковой искъ пострадавшее отъ этого дѣйствія лицо имѣетъ законное право простирать къ лицамъ, въ томъ дѣйствіи виновнымъ. Великобританскіе подданные, желающіе оградить себѣ въ Россіи право собственности на свои фабричныя клейма, представляютъ эти клейма въ С.-Петербургѣ, въ департаментъ торговли и мануфактуръ. Въ случаѣ, если въ послѣдствіи будетъ установлена въ Великобританіи заявка фабричныхъ клеймъ, тѣ же правила будутъ примѣняться къ фабричнымъ клеймамъ, какъ англійскимъ, такъ и русскимъ.

Примѣчаніе 3 (по прод. 1864 г.). По силѣ трактата о торговлѣ и мореплаваніи, заключеннаго [illegible] сентября 1863 года между Италіею и Россіею, всякая поддѣлка или воспроизведеніе съ цѣлію обмана въ одной изъ сихъ двухъ странъ такихъ фабричныхъ знаковъ, которые первоначально были добросовѣстно (bona fide) приложены къ това-

рамъ, составляющимъ произведеніе другой изъ означенныхъ странъ, для удостовѣренія ихъ происхожденія и качества, будетъ строго воспрещена и наказываема.

Примѣчаніе 4 (по прод. 1869 г.). По силѣ дополнительной статьи къ трактату о торговлѣ и мореплаваніи, заключенными между Россіею и Сѣверо-Американскими Соединенными Штатами 4/16 декабря 1862 года, всякая поддѣлка, въ одномъ изъ означенныхъ государствъ, торговыхъ клеймъ, прилагаемыхъ въ другомъ государствѣ къ извѣснымъ товарамъ для указанія происхожденія и качества оныхъ, строжайше воспрещается и преслѣдуется, и она можетъ служить основаніемъ къ открытію тѣмъ лицомъ, въ ущербъ коего она совершена, законнаго иска объ убыткахъ, имѣющаго производиться въ судебныхъ установленіяхъ той страны, въ которой поддѣлка открыта. Торговыя клейма, на которыя подданные или граждане одного изъ сихъ государствъ желаютъ оградить свое право собственности въ другомъ государствѣ, должны быть представляемы исключительно, именно: клейма русскихъ подданныхъ въ Вашингтонѣ, въ канцеляріи привилегій (Patentoffice), а клейма гражданъ Соединенныхъ Штатовъ въ С.-Петербургѣ, въ департаментъ мануфактуръ и внутренней торговли.

76. Клейменныя издѣлія россійскаго происхожденія пользуются слѣдующими преимуществами: 1) когда открыты будутъ иностранные товары безъ таможенныхъ клеймъ и вмѣстѣ съ ними такіе товары россійскіе, кои имѣютъ россійское фабричное клеймо, сомнѣнію не подлежащее: то сіи послѣдніе признаются за отечественные, не подлежащіе конфискаціи, и могутъ только въ потребномъ случаѣ служить обезпеченіемъ пени, какъ и всякіе другіе товары, на основаніи таможенныхъ узаконеній. Если же, напротивъ, съ контрабандою окажутся товары выдаваемые за россійскіе, но не имѣющіе клейма, свидѣтельствующаго объ ихъ происхожденіи: то оные безъ всякаго разбора о происхожденіи ихъ, подвергаются конфискаціи; 2) если россійскіе товары, надлежащимъ клеймомъ снабженные, бывъ отправляемы за границу, по случаю ихъ тамъ несбыта, будутъ возвращены въ Имперію: то пользуются свободнымъ и безпошлиннымъ пропускомъ; съ товарами же безъ клеймъ поступается, какъ съ иностранными, на основаніи таможенныхъ узаконеній.

77. Для введенія единообразнаго порядка клейменія издѣлій, постановлены слѣдующія общія правила: 1) Клеймо должно содержать въ себѣ означеніе имени и фамиліи фабриканта, хотя начальными буквами, и мѣста, гдѣ находится. Клеймо должно быть означено прочно и явственно: буквы на ономъ должны быть непремѣнно россійскія; но не возбраняется клеймить и другими буквами, съ тѣмъ однако, чтобы, сверхъ того, было непремѣнно и клеймо россійское. 2) При учрежденіи вновь фабрики, учредитель, желающій клеймить свои издѣлія, долженъ увѣдомить о томъ департаментъ мануфактуръ, съ объясненіемъ: въ какомъ мѣстѣ и какого рода фабрика учреждается, и приложить образецъ и описаніе клейма, которое онъ намѣренъ налагать на своихъ издѣліяхъ. 3) При продажѣ или уничтоженіи фабрики, фабрикантъ долженъ равномѣрно увѣдомить о томъ департаментъ мануфак-

туръ. 4) Если фабрикантъ признаетъ нужнымъ сдѣлать перемѣну въ своихъ клеймахъ, то обязанъ предувѣдомить о томъ департаментъ мануфактуръ, съ означеніемъ времени, когда полагаетъ начать прикладываніе новыхъ клеймъ. 5) Если департаментъ мануфактуръ найдетъ, что предполагаемое клеймо неудобно, несогласно съ положеніемъ, или уже есть подобное, отъ коего недовольно различено: то требуетъ перемѣны такого клейма. См. прим. къ ст. 11.

Примѣчаніе. Росписаніе издѣлій и подробное наставленіе о порядкѣ ихъ клейменія при семъ приложены.

78. Кто поддѣлаетъ чужія клейма или знаки, прикладываемые съ дозволенія правительства къ издѣліямъ или произведеніямъ мануфактуръ, фабрикъ или заводовъ, тотъ, сверхъ вознагражденія за причиненные симъ убытки, подвергается наказаніямъ на основаніи статьи 1354 уложенія о наказаніяхъ. См. прим. 1 и 2 къ ст. 75.

79 (по прод. 1868 г.). Русскіе товары, не снабженные надлежащими клеймами, при обратномъ привозѣ оныхъ изъ-за границы въ предѣлы Имперіи, пользуются правомъ свободнаго и безпошлиннаго пропуска только въ случаѣ предъявленія товаровладѣльцемъ подлиннаго таможеннаго свидѣтельства о дѣйствительномъ вывозѣ оныхъ изъ Россіи.

80. Также нѣтъ надобности клеймить издѣлія ремесленниковъ или цеховыхъ, особо не поименованныя (ст. 79, прил.).

81. Не запрещается, однако, никому клеймить издѣлія и сего рода (ст. 80), или изъ числа поименованныхъ въ приложеніи къ статьѣ 79, съ представленіемъ образцовъ клеймъ въ департаментъ мануфактуръ, на общемъ основаніи. См. примѣч. къ ст. 11.

82. Хотя собственно крестьянскія издѣлія, не подлежащія клейменію, обозначены въ семъ уставѣ, но какъ нельзя предполагать, чтобы нужно было впредь исчислять всѣ издѣлія сего рода, не пропуская ни одного, притомъ же издѣлія по временамъ перемѣняются въ качествѣ, видѣ и наименованіи: то, подобно тому, какъ по таможенной части постановлено, дѣлать примѣненія не поименованныхъ въ тарифѣ предметовъ къ подобнымъ имъ поименованнымъ, дозволяется департаменту мануфактуръ и внутренней торговли, съ разрѣшенія министра финансовъ, дѣлать симъ вновь открывающимся издѣліямъ нужныя примѣненія, т. е. причислить ли по усмотрѣнію къ товарамъ, требующимъ клейменія, для признанія ихъ россійскими, или къ издѣліямъ крестьянскимъ, и безъ сего таковыми признаваемымъ. См. примѣч. къ ст. 11.

ГЛАВА ЧЕТВЕРТАЯ.

О правѣ состоянія лицъ, состоящихъ при мануфактурахъ, фабрикахъ и заводахъ.

ОТДѢЛЕНІЕ ПЕРВОЕ.

О правѣ состоянія лицъ, состоящихъ при казенныхъ заведеніяхъ.

83. Лица, состоящія исключительно при казенныхъ заведеніяхъ фабричной промышленности, суть: 1) чиновники, управляющіе ими; 2) для производства работъ казенные мастеровые.

84. Права и обязанности чиновниковъ, состоящихъ при управленіи казенныхъ заводовъ, фабрикъ и мануфактуръ, опредѣляются какъ общими постановленіями о государственной службѣ вообще, такъ и въ особенности упомянутыхъ заведеній.

85. Казенные мастеровые состоятъ при казенныхъ заводахъ, фабрикахъ и мануфактурахъ на правахъ вообще служащихъ.

86. Сверхъ сего (ст. 85), для производства работъ на нѣкоторыхъ казенныхъ заводахъ и фабрикахъ, находятся ссыльные. Положеніе ихъ опредѣляется уставомъ о ссыльныхъ.

ОТДѢЛЕНІЕ ВТОРОЕ.

О правѣ состоянія лицъ, состоящихъ при поссессіонныхъ заведеніяхъ.

87—91. Отмѣнены по прод. 1863 года.

ОТДѢЛЕНІЕ ТРЕТІЕ.

О правѣ состоянія лицъ, состоящихъ при владѣльческихъ заведеніяхъ.

92. Къ лицамъ, состоящимъ при винокуренныхъ заведеніяхъ, принадлежатъ помѣщичьи крѣпостные люди и крестьяне, производящіе работы на заводахъ, фабрикахъ и мануфактурахъ, принадлежащихъ владѣльцамъ, имѣющимъ право потомственнаго дворянства.

Примѣчаніе (по прод. 1863 г.). Крѣпостное право на крестьянъ, состоящихъ обязанными работу (барщину) на помѣщичьихъ фабрикахъ, заводахъ и вообще мануфактурахъ, отмѣнено. Для работъ же крестьянъ, временно отбывающихъ оныя, въ счетъ барщины, на нѣкоторыхъ помѣщичьихъ заводахъ, состоящихъ въ ближайшей связи съ сельскимъ хозяйствомъ, какъ то: винокуренныхъ, пивоваренныхъ, свеклосахарныхъ, селитренныхъ, дегтярныхъ, кирпичныхъ и имъ подобныхъ, потерпѣвшихъ къ предпріятіямъ сего промышленности или мануфактурныхъ, — опредѣлены правила въ мѣстныхъ положеніяхъ о поземельномъ устройствѣ крестьянъ.

93. Отмѣнена по прод. 1863 года.

ОТДѢЛЕНІЕ ЧЕТВЕРТОЕ.

О найдахъ вольнонаемныхъ.

100. Наемъ вольныхъ людей, какъ россійскихъ подданныхъ, такъ и изъ иностранцевъ, для отправленія работъ на заведеніяхъ фабричной промышленности, производится по добровольнымъ условіямъ, заключаемымъ съ содержателями частныхъ и начальствомъ казенныхъ заведеній, на общемъ основаніи правилъ, постановленныхъ о личномъ наймѣ въ гражданскихъ законахъ.

Примѣчанія (по прод. 1863 г.). Въ тѣхъ губерніяхъ, гдѣ не введены судебные уставы 20 ноября 1864 года, на мировыхъ посредниковъ и уѣздные мировые съѣзды возлагается принимать къ своему разбирательству, на основаніяхъ, указанныхъ въ статьяхъ 32—37 временныхъ правилъ для найма сельскихъ работниковъ и служителей [прил. 1 къ ст. 31 полож. о губ. и уѣзд. по крест. дѣламъ учрежд., зак. о сост. (по прод. 1863 г.)], споры и иски, на сумму не свыше пяти отъ рублей, возникающіе по найму рабочихъ на заведенія фабричной промышленности, расположенныя въ уѣздахъ внѣ городскихъ поселеній, съ тѣмъ, чтобы при разборѣ сего рода дѣлъ посредники и съѣзды руководствовались правилами, изложенными въ статьяхъ 100—114 устава о промышленности фабричной и заводской.

101. Не требуется, чтобы вольнонаемные при заведеніяхъ фабричной промышленности были записаны въ цехи, буде до найма въ оныхъ не состояли.

II. Особыя правила объ отношеніяхъ между хозяевами фабричныхъ заведеній и рабочими людьми, поступающими к сими по найму.

102 (по прод. 1863 г.). Всякому лицу податнаго состоянія, получившему узаконенный паспортъ или установленный билетъ, дозволяется заниматься для фабричныхъ работъ, на нѣкоторое или на все время, на которое то лицо уволено по паспорту, но не долѣе назначеннаго въ немъ срока.

103 (по прод. 1863 г.). Порядившемуся на семъ основаніи (ст. 102) для работъ на фабрикѣ или заведеніи, воспрещается оставлять сіи заведенія до истеченія договорнаго срока, безъ согласія на сіе хозяина; равномѣрно не дозволяется ему требовать отъ хозяина до того срока какой либо прибавки задѣльной платы, сверхъ установленной. По сему начальства, выдавшія паспорты или билеты, не имѣютъ права отзывать обратно или требовать съ фабрики или заведенія порядившагося работника, до истеченія назначеннаго въ паспортѣ срока, или до окончанія договорнаго срока, если оный истекаетъ прежде паспортнаго, кромѣ прикосновенности ихъ по дѣламъ сдѣдственнымъ или уголовнымъ, и законныхъ распоряженій, въ случаѣ, еслибъ назначенъ былъ рекрутскій наборъ въ необыкновенное время.

104. Отъ хозяина фабрики или заведенія не отъемлется право отпускать отъ себя работника до истеченія договорнаго срока, по причинѣ невыполненія симъ послѣднимъ своихъ обязанностей или за дурное поведеніе; но для сего хозяинъ обязанъ объявить работнику за двѣ недѣли до его отпуска. При чемъ долженъ удовлетворить его заработанными деньгами по условію.

105. Если содержатели фабрикъ, заводовъ и мануфактуръ, прежде истеченія условленнаго съ работниками сихъ заведеній времени, самовольно понизятъ плату своихъ работниковъ или же будутъ заставлять ихъ, вмѣсто слѣдующей имъ платы деньгами, получать ее товарами, хлѣбомъ или другими какими либо предметами: то они за сіе подвергаются взысканію на основаніи статьи 1359 уложенія о наказаніяхъ,

106. Хозяинъ фабрики или иного заведенія, принявшій мастероваго или работника безъ надлежащаго паспорта или билета, подвергается за сіе взысканіямъ на основаніи правилъ, постановленныхъ въ статьѣ 1352 уложенія о наказаніяхъ, а буде онъ безъ паспорта или билета приметъ къ себѣ мастероваго или работника съ другой фабрики или завода, то, сверхъ взысканій по вышеозначенной статьѣ, обязанъ вознаградить за всѣ убытки, отъ перехода такого мастероваго или работника прежнимъ его хозяиномъ понесенные, возвративъ ему, какъ перебранныя симъ мастеровымъ или работникомъ деньги, такъ и тѣ, которыя могутъ ему съ нихъ слѣдовать.

107. Предоставляется на волю хозяевъ фабрикъ или заведеній заключать съ работниками и мастеровыми, на оныя поступающими, письменныя условія, или замѣнять оныя выдачею отъ себя симъ людямъ разсчетныхъ листовъ, въ коихъ должны быть написаны условія найма и количество задѣльной мѣсячной или поденной платы. На сихъ листахъ записывается каждая выдача денегъ; равно сколько по условію съ работника должно быть вписано и удержано за прогулъ или причиненіе вреда хозяину. Сверхъ сего, хозяинъ обязанъ имѣть особую книгу для записки производимыхъ имъ разсчетовъ и платежей фабричнымъ рабочимъ и мастеровымъ.

Примѣчаніе. Фабриканты, отдающіе крестьянамъ пряжу для тканья всякаго рода издѣлій, могутъ заключать съ ними условія на простой бумагѣ, съ засвидѣтельствованіемъ не менѣе двухъ благонадежныхъ людей. Такимъ условіямъ присвоена сила обязательствъ по договорамъ, они принимаются во всѣхъ присутственныхъ мѣстахъ въ основаніе при разборѣ возникающихъ споровъ, а порядокъ производства дѣлъ по симъ спорамъ остается тотъ самый, который постановленъ вообще для дѣлъ по обязательствамъ.

108. Дабы рабочіе въ подробности знали внутренній распорядокъ фабрики, хозяину оной вмѣняется въ обязанность имѣть на стѣнахъ рабочихъ комнатъ, или конторы фабрики, печатанныя или писанныя, за его подписаніемъ, общія правила о порядкѣ, который долженъ быть соблюдаемъ работниками на фабрикѣ.

Законъ не постановляетъ обязанности исполненія заводскихъ правилъ въ зависимость отъ того, подписаны ли они рабочими или нѣтъ; напротивъ 108 ст. т. XI уст. фабр. вовсе не требуетъ, чтобъ заводскія правила были подписаны, а установляетъ только, что содержатели фабрикъ должны имѣть правила эти вывѣшенными на стѣнѣ въ рабочей комнатѣ или въ конторѣ; статья же 109 опредѣляетъ, что эти заводскія правила принимаются въ соображеніе при разрѣшеніи спора между рабочими (рѣш. гражд. кас. деп. 1868 г. № 508).

109. Вышеписанныя правила фабрикъ и заведеній, разсчетные листы и книги пріемлются въ основаніе при разборѣ споровъ между хозяевами фабрикъ и мастеровыми.

110. Кто изъ людей, принадлежащихъ къ фабрикѣ, заводу или мануфактурѣ, огласитъ какое либо содержимое въ тайнѣ и вѣренное ему, въ видѣ тайны, средство, употребляемое при изготовленіи или от-

дѣлѣ произведеній тѣхъ фабрикъ, заводовъ или мануфактуръ, когда не было на сіе положительнаго согласія тѣхъ, коимъ сія тайна принадлежитъ по праву, и слѣдственно въ ущербу ихъ, тотъ подвергается за сіе наказанію на основаніи статьи 1355 уложенія о наказаніяхъ.

1111. Въ случаѣ явнаго неповиновенія фабричныхъ и заводскихъ людей владѣльцу или управляющему заводомъ, оказаннаго цѣлою артелью или толпою, виновные подвергаются наказаніямъ на основаніи статьи 1865 уложенія о наказаніяхъ.

Примѣчаніе (по прод. 1868 г.). Означенная здѣсь 1865 статья уложенія о наказаніяхъ, изд. 1857 г., отмѣнена по прод. 1863 года.

1112. За стачку между работниками какого либо завода, фабрики или мануфактуры, прекратить работы прежде истеченія условленнаго съ содержателями сихъ заведеній времени, для того, чтобъ принудить хозяевъ къ возвышенію получаемой ими платы, виновные подвергаются наказаніямъ на основаніи статьи 1358 уложенія о наказаніяхъ.

1113. Казенные всѣхъ именованій крестьяне и мѣщане, поступившіе по условію на фабрику или какое либо заведеніе для работъ, въ случаѣ желанія ихъ и хозяина остаться на фабрикѣ долѣе срока выданнаго имъ увольнительнаго вида или паспорта, если имѣютъ право на полученіе оныхъ на будущее время, не обязаны для сего являться сами въ города, но хозяину, у кого они живутъ, предоставляется самому относиться въ подлежащее мѣсто, для истребованія новыхъ видовъ. Для удобнѣйшаго обновленія билетовъ въ с.-петербургской адресной экспедиціи и московской адресной конторѣ, дозволяется хозяину, подъ его отвѣтственностію, посылать всѣ билеты рабочихъ, на его фабрикѣ занимающихся, коимъ сроки минули, съ однимъ уполномоченнымъ и съ слѣдующими деньгами въ означенныя экспедицію и контору, кои не требуютъ для сего личной явки самихъ рабочихъ.

Примѣчаніе 1 (по прод. 1863 г.). Данное сею статьею хозяевамъ фабрикъ и заводовъ дозволеніе требовать для находящихся у нихъ на работахъ мѣщанъ и казенныхъ крестьянъ новые паспорты, распространяется и на крестьянъ, приписанныхъ къ частнымъ имѣніямъ Прибалтійскаго края, но съ тѣмъ, чтобы сіи требованія были удовлетворяемы въ такомъ только случаѣ, если со стороны тамошнихъ вотчинныхъ правленій не встрѣтится къ выдачѣ симъ лицамъ новыхъ паспортовъ никакихъ препятствій.

Примѣчаніе 2 (по прод. 1868 г.). Упоминаемые въ сей статьѣ государственные крестьяне разныхъ наименованій, состоящіе въ вѣдомствѣ министерства государственныхъ имуществъ, подчинены во всѣхъ губерніяхъ по общему учрежденію управляемыхъ, равно какъ и государственные крестьяне Ставропольской губерніи, вѣдѣнію общихъ губернскихъ и уѣздныхъ управленій, а также мѣстныхъ по крестьянскимъ дѣламъ учрежденій, на основаніи Высочайше утвержденныхъ, 19 февраля 1861 года, положеній о крестьянахъ и дополнительныхъ къ онымъ постановленій.

Примѣчаніе 3 (по прод. 1871 г.). Поземельныя права и обязанности крестьянъ, водворенныхъ въ казенныхъ имѣніяхъ Прибалтійскихъ губерній, опредѣляются въ приложеніи къ примѣчанію 4 къ

заводчикамъ выписывать на свой счетъ, чрезъ департаментъ мануфактуръ, посредствомъ россійскихъ консуловъ, съ разрѣшенія министра финансовъ, образцы тѣхъ иностранныхъ издѣлій, кои, по усмотрѣнію ихъ окажутся нужными для подражанія и руководства при изготовленіи таковыхъ же на ихъ заведеніяхъ и кои дѣйствующимъ тарифомъ запрещени къ ввозу; но притомъ выписывать сихъ издѣлій предоставляется имъ не болѣе, какъ сколько для образцовъ потребно. См. прим. въ ст 11.

Примѣчаніе (по прод. 1868 г.). Владѣльцы машиностроительныхъ заведеній, дѣйствующихъ паровыми или гидравлическими двигателями, могутъ получать дозволенія на безпошлинный пропускъ ими изъ-за границы чугуна и желѣза въ количествѣ, необходимомъ для выдѣлываемыхъ на ихъ заведеніяхъ машинъ и фабричныхъ принадлежностей, на основаніи установленныхъ для сего правилъ.

122. Сверхъ опредѣленныхъ въ предшедшихъ статьяхъ 115—121 преимуществъ и льготъ, предоставленныхъ владѣльцамъ фабрикъ вообще, евреямъ; учреждающимъ фабрики въ мѣстахъ, назначенныхъ для постояннаго ихъ жительства, предоставляются слѣдующія: 1) При заведеніи фабрикъ для издѣлій шерстяныхъ, кожевенныхъ, бумажныхъ, шелковыхъ и проч., они могутъ получать ободреніе отводомъ земли и другими пособіями, по собственному разсмотрѣнію нужды и пользы такихъ заведеній. 2) Для производства работъ евреевъ хозяева фабрикъ могутъ не только употреблять своихъ единовѣрцевъ по найму, но также нанимать мастеровъ и работниковъ изъ христіанъ, и выписывать мастеровъ евреевъ изъ чужихъ краевъ. 3) Евреи, производящіе выдѣлку виноградныхъ винъ изъ собственныхъ садовъ, пользуются всѣми преимуществами фабрикантовъ.

Примѣчаніе (по прод. 1868 г.) Пріѣзжающимъ въ Россію изъ за границы евреямъ, иностраннымъ подданнымъ, извѣстнымъ по своему положенію въ обществѣ и по обширнымъ торговымъ оборотамъ, дозволяется, на основаніи особаго, по усмотрѣнію министровъ: финансовъ, внутреннихъ и иностранныхъ дѣлъ, каждый разъ на сіе разрѣшенія, производить въ Имперіи торговлю и учреждать банкирскія конторы, съ полученіемъ торговаго свидѣтельства по первой гильдіи. Симъ собственно евреямъ дозволяется также устройство фабрикъ.

123. Иногороднимъ лицамъ дозволяется производить устройство суконныхъ фабрикъ и кожевенныхъ заведеній въ станичныхъ юртахъ и владѣльческихъ дачахъ войска Донскаго, со взиманіемъ за наемъ земель платы по взаимному согласію, не облагая ихъ за тѣмъ никакими мѣстными сборами. См. прим. къ ст. 37.

124. Фабрикантамъ суконнымъ и заводчикамъ кожевеннымъ, какъ временно водворяемымъ на нанятыхъ ими въ войскѣ Донскомъ земляхъ; не дозволяется имѣть участія въ поземельныхъ выгодахъ и угодіяхъ, собственно войсковымъ обывателямъ предоставленныхъ.

Примѣчаніе. Срокъ дозволяемаго, на основаніи предшедшей статьи 113, иногороднимъ лицамъ устройства означенныхъ въ оной заведеній, есть двадцатилѣтній, считая съ 22 января 1840 года.

ГЛАВА ВТОРАЯ.

О привилегіяхъ на новыя изобрѣтенія и открытія.

ОТДѢЛЕНІЕ ПЕРВОЕ.

О существѣ привилегій на изобрѣтенія и открытія.

125. Всякое открытіе, изобрѣтеніе или усовершенствованіе какого-либо общественнаго предмета или способа производства въ искусствахъ, мануфактурахъ и ремеслахъ, есть собственность того лица, кѣмъ оное сдѣлано, а сіе лицо, для обезпеченія правъ своихъ на сію собственность, можетъ испросить себѣ отъ правительства исключительную привилегію.

Примѣчаніе 1 (по прод. 1869 г.) Право собственности на фабричные рисунки и модели обезпечивается на основаніи положенія, при семъ приложеннаго.

Примѣчаніе 2 (по прод. 1869 г.). Въ 1867 году, повелѣно:

1) Существующія въ Имперіи постановленія о привилегіяхъ на новыя изобрѣтенія и открытія, изложенныя въ статьяхъ 125—159 сего устава, распространить на губерніи Царства Польскаго, съ тѣмъ, чтобы привилегіи на открытія, изобрѣтенія и усовершенствованія въ сихъ губерніяхъ были выдаваемы опредѣленнымъ вышеупомянутыми постановленіями порядкомъ, изъ министерствъ финансовъ и государственныхъ имуществъ, по принадлежности. За симъ дѣйствіе всѣхъ выдаваемыхъ министерствами финансовъ и государственныхъ имуществъ привилегій должно распространяться въ равной мѣрѣ, какъ на Имперію, такъ и на губерніи Царства Польскаго, независимо отъ того, гдѣ сдѣлано изобрѣтеніе, открытіе или усовершенствованіе.

2) Судебное разбирательство и рѣшеніе возникающихъ въ губерніяхъ Царства Польскаго споровъ, относящихся до привилегій, производить существующимъ въ тѣхъ губерніяхъ порядкомъ по силѣ мѣстныхъ учрежденій и правилъ, формою гражданскаго или уголовнаго суда, но съ тѣмъ, чтобы объ окончательныхъ по таковымъ спорамъ приговорамъ подлежащія судебныя мѣста сообщали тому департаменту министерствъ финансовъ или государственныхъ имуществъ, изъ коего выдана привилегія.

3) Объявленія, печатаемыя на основаніи статей 139, 145, 151 и 159 сего устава, въ публичныхъ вѣдомостяхъ обѣихъ столицъ, по предметамъ, до привилегій относящимся, помѣщать и въ варшавскихъ оффиціальныхъ вѣдомостяхъ.

4) Привилегіи, выданныя, какъ въ Имперіи такъ и въ Царствѣ, до обнародованія Высочайшаго указа 16 февраля 1867 года, имѣютъ силу въ предѣлахъ того только края, въ которомъ онѣ были выданы. Каждому получившему уже въ Имперіи или Царствѣ привилегію, предоставляется испрашивать установленнымъ въ Имперіи порядкомъ распространенія дѣйствія таковой привилегіи и на другой край на все

время до истеченія срока, на который первоначально привилегія выдана.

5) Дѣйствованіе Положенія, постановленія совѣта управленія $^{8}/_{20}$ іюля 1837 г. и всѣ прочія узаконенія о выдачѣ привилегій отмѣнить.

126. Привилегія есть актъ, выданный отъ правительства поименованному лицу, или лицамъ, свидѣтельствующій, что описанное въ ономъ открытіе, изобрѣтеніе или усовершенствованіе было въ свое время предъявлено правительству, и предоставляющій тому лицу, или тѣмъ лицамъ, исключительное право пользоваться сдѣланнымъ открытіемъ, изобрѣтеніемъ или усовершенствованіемъ въ продолженіе назначеннаго времени, какъ своею собственностію.

127. Выдавая привилегію, правительство не ручается ни въ точной принадлежности открытія, изобрѣтенія или усовершенствованія лицу предъявившему, ни въ пользѣ и успѣхахъ онаго, но удостовѣряетъ единственно въ томъ видѣ, въ какомъ оно было представлено, кѣмъ и когда именно.

128. Привилегія, правительствомъ выданная, не лишаетъ никого права доказывать судомъ, что поименованное въ оной открытіе изобрѣтеніе или усовершествованіе принадлежитъ ему, или имъ, и уже введено до выдачи привилегіи.

129. Доколѣ сія принадлежность (ст. 125) не будетъ судомъ опровергнута, дотолѣ получившій привилегію имѣетъ слѣдующія права: 1) онъ одинъ можетъ въ опредѣленное привилегіею время пользоваться открытіемъ, изобрѣтеніемъ или усовершенствованіемъ, какъ неотъемлемою и исключительною своею собственностію, и въ слѣдствіе того вводить, употреблять, продавать, дарить, завѣщать и инымъ образомъ уступать другому, на законномъ основаніи, какъ предметъ, на который выдана привилегія, такъ и самую привилегію, или же дозволить другому употребленіе оной на все предоставленное изобрѣтателю время, или на меньшій срокъ; 2) преслѣдовать судомъ всякую подѣлку, и искать удовлетворенія въ понесеніи отъ того убытковъ.

130. Кто нарушитъ чью либо привилегію на изобрѣтеніе, тотъ, сверхъ вознагражденія привилегированнаго за понесенные имъ отъ того убытки, подвергается взысканію на основаніи статьи 1353 уложенія о наказаніяхъ.

131. Поддѣлкою признается точное и во всѣхъ существенныхъ частяхъ сходное производство открытія, изобрѣтенія или усовершенствованія, на которое выдана привилегія, хотябы и сдѣланы были въ ономъ нѣкоторыя маловажныя и къ существу его не принадлежащія перемѣны, или даже улучшенія, при коихъ существенныя части прежняго открытія входятъ въ составъ.

132. Привилегіи могутъ быть выдаваемы и на такія открытія, изобрѣтенія и усовершенствованія, кои сдѣланы въ другихъ государствахъ и на кои выданныя тамъ привилегіи еще продолжаются, съ такимъ однакоже ограниченіемъ, что время дѣйствія привилегіи на изобрѣтеніе, изъ другихъ государствъ введенное, не можетъ простираться долѣе того срока, на какой самъ изобрѣтатель получилъ оную. Выдача же привилегіи на изобрѣтеніе, уже извѣстное въ чужихъ земляхъ безъ

привилегіи, и даже описанное, можетъ быть только въ видѣ изъятія по особому уваженію правительства къ ожидаемой отъ сего пользѣ и потребнымъ на введеніе издержкамъ. Впрочемъ привилегіи, на такія нововведенія выданныя, имѣютъ ту же силу и дѣйствіе, какъ на изобрѣтенія, сдѣланныя въ Россіи.

133. На основныя начала, безъ примѣненія оныхъ къ какому либо искусственному предмету, напримѣръ на производство винокуренія посредствомъ паровъ, или на вареніе сахара помощію паровъ въ безвоздушномъ пространствѣ, безъ представленія особаго и новаго аппарата, привилегіи не выдаются.

134. На незначительныя открытія, изобрѣтенія и усовершенствованія, показывающія единственно остроту или изобрѣтательность ума и которыя впрочемъ не обѣщаютъ никакой существенной пользы, а также на такія, кои могутъ обратиться во вредъ обществу или государственнымъ доходамъ, привилегіи не выдаются.

135. Право на полученіе привилегіи присвоется равно какъ россійскимъ подданнымъ, такъ и иностранцамъ, коимъ дозволенно устроивать фабрики и заводы безъ вступленія въ россійское подданство.

ОТДѢЛЕНІЕ ВТОРОЕ.

О порядкѣ выдачи привилегій.

136. Желающіе получить привилегію на какое либо открытіе, изобрѣтеніе или усовершенствованіе въ искусствахъ, манифактурахъ и ремеслахъ, должны подать о томъ прошеніе въ департаментъ манифактуръ и внутренней торговли, съ назначеніемъ срока испрашиваемой привилегіи, съ объясненіемъ пользы и съ приложеніемъ точнаго описанія того предмета, на который испрашиваютъ привилегію, со всѣми существенными онаго подробностями, пріемами и образомъ употребленія, и съ принадлежащими къ тому чертежами и рисунками, не утаивая ничего, что къ точному производству относиться можетъ такъ, чтобы знающіе то дѣло люди могли, по одному описанію и чертежамъ, произвесть означенное въ привилегіи открытіе, изобрѣтеніе и проч. въ исполненіе, не имѣя нужды прибѣгать къ догадкамъ или пополнять недостатки въ немъ содержащіеся. Въ семъ описаніи то, что именно составляетъ предметъ новый, т. е. на что привилегія испрашивается, должно быть съ точностію опредѣлено. Описаніе должно быть сдѣлано на русскомъ языкѣ, если же оно переведено съ какого либо иностраннаго, то, въ семъ случаѣ, для точнѣйшей повѣрки, должень быть прилагаемъ и самый оригиналъ. Представленіе описанія на какомъ либо иностранномъ языкѣ, безъ перевода на русскій, допускается только для заявленія права собственности просителя на его открытіе, а не для выдачи ему привилегіи, самая же выдача можетъ послѣдовать не прежде, какъ по полученіи отъ него описанія или перевода онаго на русскомъ языкѣ. Въ случаѣ неисполненія сего проситель̀мъ, или его повѣреннымъ, въ теченіе трехъ мѣсяцевъ послѣ представленія описанія на иностранномъ языкѣ, дѣло о выдачѣ привилегіи прекращается.

Если, для большей ясности, окажется нужнымъ приложить къ описанію модель, то проситель долженъ представить и оную. Вмѣстѣ съ симъ, проситель вноситъ и слѣдующую за привилегію пошлину по таксѣ, ниже сего установленной (ст. 146). См. примѣч. къ ст. 11.

137. Департаментъ мануфактуръ и внутренней торговли, принявъ прошеніе со всѣми къ оному приложеніями, а также и пошлину, внесенную предъявителемъ, выдаетъ ему въ тотъ же день о томъ свидѣтельство, за подписаніемъ директора департамента и съ приложеніемъ казенной печати; по желанію же иногороднаго довѣрителя, можетъ переслать оное къ нему съ почтою. Въ свидѣтельствѣ означается годъ, мѣсяцъ, день и часъ, когда прошеніе о выдачѣ привилегіи поступило въ департаментъ. См. примѣч. къ ст. 11.

138. Прошенія о выдачѣ привилегій разсматриваются въ мануфактурномъ совѣтѣ, съ приглашеніемъ къ засѣданію въ ономъ директора того департамента министерства, до котораго прошеніе по предмету своему относиться будетъ. Сіе разсмотрѣніе дѣлается только въ томъ отношеніи, что не было ли уже прежде на тотъ же самый предметъ выдано привилегіи другому лицу, а также съ достаточною ли ясностію, точностію и полнотою, описанъ предметъ, на который испрашивается привилегія, и ожидается ли вообще отъ предмета привилегіи польза. Особенное вниманіе мануфактурный совѣтъ обращаетъ на то, не содержитъ ли въ себѣ изобрѣтеніе, на которое испрашивается привилегія, чего либо вреднаго для здравія и безопасности людей. Въ нужныхъ случаяхъ, для точнаго о семъ сужденія, мануфактурный совѣтъ сносится съ медицинскимъ совѣтомъ. См. примѣч. къ ст. 11.

139 (по прод. 1871 г.). Если мануфактурный совѣтъ удостовѣрится, что предметъ, на который испрашивается привилегія, описанъ съ надлежащею точностію, ясностію и полнотою, что на оный прежде того никому другому привилегіи выдано не было, и наконецъ, что въ оном не содержится ничего вреднаго или опаснаго, то, опредѣливъ срокъ привилегіи, сообразно съ положеніемъ той отрасли промышленности, къ которой изобрѣтеніе относится, представляетъ о возможности выдачи привилегіи на разрѣшеніе министра финансовъ, за подписаніемъ коего таковая привилегія и выдается. Въ противномъ случаѣ, или, если совѣту извѣстно, что изобрѣтеніе, на которое испрашивается привилегія, уже описано, или вошло гдѣ либо въ общее употребленіе, совѣтъ отказываетъ просителю, причемъ, если изобрѣтеніе, или усовершенствованіе, будетъ признано вреднымъ для общественнаго здравія и безопасности, то обязываетъ просителя подпискою не приводить изобрѣтенія въ дѣйствіе, и въ тоже время обнародываетъ въ „Правительственномъ Вѣстникѣ“ и въ вѣдомостяхъ обѣихъ столицъ о причинахъ отказа въ привилегіи.

Примѣчаніе (по прод. 1869 г.). На изобрѣтенія и усовершенствованія, до боевыхъ потребностей и до средствъ обороны государства относящіяся, каковы: артилерійскія орудія, снаряды, ударныя трубки и другія принадлежности артиллерійскихъ орудій, броня для судовъ, подводныя мины, пороховые погреба, судовыя вращающіяся башни и т. п., пользованіе коими доступно одному только прави-

тельству, привилегіи не выдаются. На изобрѣтенія и усовершенствованія предметовъ, хотя и употребляемыхъ въ войскахъ, но пользованіе ими доступно также и частнымъ лицамъ, каковы: огнестрѣльное оружіе, металлическіе патроны, пули и другія принадлежности такового оружія, привилегіи выдаются, съ тѣмъ однако условіемъ, чтобы дѣйствіе таковыхъ привилегій не распространялось на военно-сухопутное и морское вѣдомства, и чтобы сіи послѣднія не были стѣсняемы въ примѣненіи для своихъ потребностей подобныхъ изобрѣтеній и усовершенствованій и въ производствѣ надъ ними опытовъ.

140. Получившій отказъ въ привилегіи за неясность, неопредѣлительность и неполноту доставленнаго описанія, можетъ представить вторично требуемыя поясненія и дополненія; и если оныя найдены будутъ достаточными, то въ выдачѣ ему привилегіи поступается по изложеннымъ здѣсь правиламъ.

141. Если на одинъ и тотъ же предметъ испрашиваема будетъ привилегія разными лицами во время производства, то привилегія вовсе не дается. Изъ сего исключается однако тотъ случай, когда одинъ изъ просителей докажетъ судомъ, что другой у него похитилъ изобрѣтеніе.

142. Въ случаѣ отказа въ выдачѣ привилегіи, внесенныя за оную отъ просителя пошлинныя деньги возвращаются ему въ то же время, безъ задержанія.

Примѣчаніе. Порядокъ, коимъ производится выдача привилегій на открытія, изобрѣтенія или усовершенствованія по сельскому хозяйству, есть тотъ же самый, какой въ предшедшихъ статьяхъ опредѣленъ для привилегій по части промышленности фабричной, заводской и ремесленной, съ измѣненіями, означенными въ уставѣ о городскомъ и сельскомъ хозяйствѣ.

ОТДѢЛЕНІЕ ТРЕТІЕ.

О срокахъ для дѣйствія привилегій, и пошлинахъ, за оныя взносимыхъ.

143. Привилегіи на собственныя открытія, изобрѣтенія и усовершенствованія выдаются по желанію просителя и по усмотрѣнію правительства, на три, на пять, и на десять лѣтъ, но не долѣе. Привилегіи на введеніе изобрѣтеній, извѣстныхъ уже въ другихъ земляхъ, могутъ выдаваемы быть не долѣе, какъ на шесть лѣтъ, или на срокъ, въ статьѣ 132 опредѣленный.

144. Срокъ привилегіи ни въ какомъ случаѣ продолженъ быть не можетъ.

145. Срокъ привилегіи начинается со дня подписанія оной, а дѣйствіе по привилегіи, въ отношеніи къ преслѣдованію за поддѣлку, принимаетъ начало свое со дня выдачи свидѣтельства о поданѣ просьбы на полученіе привилегіи. Почему о каждомъ данномъ свидѣтельствѣ публикуется въ публичныхъ вѣдомостяхъ обѣихъ столицъ.

146. Пошлины за привилегіи взимаются по нижеслѣдующей таксѣ:

а) На собственныя открытія, изобрѣтенія и усовершенствованія:

На три года	90 руб. сер.
— пять лѣтъ	150 — —
— десять лѣтъ	300 — —

б) На чужеземныя введенія:

На одинъ годъ	60 — —
— два года	120 — —
— три года	180 — —
— четыре года	240 — —
— пять лѣтъ	300 — —
— шесть лѣтъ	360 — —

147. Если привилегія выдана, то поступившая за оную пошлина ни въ какомъ случаѣ не возвращается, хотя бы дѣйствіе привилегіи по особымъ случаямъ прекратилось до истеченія срока, или самъ получившій оную не пожелалъ предпріять въ дѣйствіе.

148 (по прод. 1863 г.). Пошлинный сборъ за привилегіи обращается въ государственное казначейство.

ОТДѢЛЕНІЕ ЧЕТВЕРТОЕ.

О формѣ привилегій, и о распубликованіи оныхъ.

149. Въ привилегіи вписываются: 1) Имя пожалованнаго. 2) День предъявленія. 3) Описаніе открытія, изобрѣтенія, усовершенствованія или введенія, въ коемъ подробности и важность. 4) Срокъ привилегіи. 5) Пошлина, въ оную внесенная. 6) Удостовѣреніе, что на тотъ же самый предметъ привилегія прежде того никому нигдѣ выдано не было. 7) Предписаніе, что правительство не ручается ни въ точной принадлежности открытія, изобрѣтенія или усовершенствованія, ниже предъявившему, ни въ успѣхахъ онаго. 8) Подпись министра, до вѣдомства котораго привилегія относится. 9) Печать того департамента, чрезъ который привилегія выдается. 10) Скрѣпа директора департамента.

Дополненіе (по прод. 1871 г.). Въ заглавіи привилегіи означаются слова: по указу Его Императорскаго Величества.

150 (по прод. 1863 г.). Привилегіи пишутся на пергаментѣ.

151 (по прод. 1863 г.). Каждая привилегія тотчасъ по выдачѣ оной обнародывается во всемъ ея пространствѣ напечатаніемъ въ журналахъ того министерства, до котораго оная относится, равно печатается въ сенатскихъ вѣдомостяхъ и въ публичныхъ вѣдомостяхъ обѣихъ столицъ. Независимо отъ сего, департаменты, выдающіе привилегію, обязаны всякому желающему объявлять реестръ всѣмъ новымъ изобрѣтеніямъ, на кои выданы привилегіи.

ОТДѢЛЕНІЕ ПЯТОЕ.

Объ обязанностяхъ получившаго привилегію.

152. Получившій привилегію обязанъ, не позже какъ въ продолженіе четверти срочнаго времени, привести въ полное дѣйствіе то изобрѣтеніе, открытіе или усовершенствованіе, на которое выдана ему

привилегіи и затѣмъ, въ теченіе шести мѣсяцевъ послѣ сего, предста-вить въ департаментъ, изъ коего онъ получилъ привилегію, удостовѣ-реніе мѣстнаго начальства о томъ, что привилегія приведена имъ въ существенное дѣйствіе, т. е., что привилегированное изобрѣтеніе или усовершенствованіе введено въ употребленіе.

153. Если получившій привилегію пожелаетъ передать оную дру-гому лицу, или войти съ нимъ въ товарищество на предметъ оной, то такія сдѣлки должны быть совершаемы въ надлежащихъ присутствен-ныхъ мѣстахъ, на законномъ основаніи; но учинивши эти сдѣлки, пер-воначальный хозяинъ привилегіи доноситъ о томъ департаменту, а сей послѣдній публикуетъ въ вѣдомостяхъ.

154. Получившій привилегію не вправѣ вступать въ товарищество по оной съ компаніею на акціяхъ, или передать привилегію такой компаніи, безъ особеннаго на то дозволенія правительства.

155. Если получившій привилегію на открытіе, изобрѣтеніе или но-вовведеніе, сдѣлаетъ въ немъ какое либо существенное измѣненіе или усовершенствованіе, съ важными приспособленіями или облегченіями въ производствѣ, то можетъ взять и на сіе привилегію; но во всякомъ случаѣ обязанъ объявить о томъ департаменту, изъ котораго ему при-вилегія выдана, съ яснымъ описаніемъ, въ чемъ именно состоитъ сіе усовершенствованіе.

156. Если въ томъ изобрѣтеніи, на которое привилегія выдана одному лицу, сдѣлано будетъ какое либо усовершенствованіе другимъ лицомъ, то на сіе усовершенствованіе не можетъ быть выдана особая привиле-гія сему послѣднему, развѣ онъ предварительно докажетъ, что сдѣ-лалъ соглашеніе съ хозяиномъ первой привилегіи объ употребленіи имъ остальныхъ частей предмета; но съ истеченіемъ срока первой привилегіи, можетъ быть выдана особая привилегія на усовершен-ствованную часть перваго изобрѣтенія.

157. При выдачѣ привилегій по случаямъ, въ статьяхъ 155 и 156 означеннымъ, постановляется: а) чтобы на усовершенствованія, сими изобрѣтателемъ сдѣланныя, срокъ привилегіи назначаемъ былъ сокращеннѣе, нежели на самое изобрѣтеніе; б) чтобы дѣйствіе такой привилегіи было независимо отъ той, которая выдана на главное изо-брѣтеніе, такъ что срокъ сей послѣдней не можетъ продолжаться, когда бы привилегія, на усовершенствованія выданная, и не окончилась; в) чтобы на усовершенствованія, другимъ лицемъ сдѣланныя, срокъ при-вилегіи назначаемъ былъ не болѣе, какъ на половину того, какимъ пользовался самъ изобрѣтатель.

158. Привилегіи прекращаются: а) Истеченіемъ срока. б) Если су-домъ доказано будетъ, что тоже самое открытіе, изобрѣтеніе или усо-вершенствованіе, на которое выдана привилегія, до поступленія просьбы объ оной, было уже введено въ Россійской Имперіи, или из-вѣстно изъ описаній, по коимъ тоже самое устройство или дѣйствіе, въ своемъ существѣ, могло быть произведено и безъ новаго описанія. в) Если судомъ доказано будетъ, что тоже самое открытіе, изобрѣте-ніе или усовершенствованіе, на которое выдана привилегія, находи-лось гдѣ либо въ употребленіи и безъ привилегіи, исключая вводимыя

изъ другихъ государствъ, допускаемыя по особымъ уваженіямъ, въ статьѣ 132 изъясненнымъ. г) Если судомъ доказано будетъ, что получившій привилегію выдалъ чужое открытіе, изобрѣтеніе или усовершенствованіе за свое собственное, и о томъ будетъ просить настоящій изобрѣтатель. д) Если въ послѣдствіи откроется, что представленное описаніе не полно, что въ немъ упущены или утаены существенныя принадлежности, пріемы или способы производства, безъ которыхъ ожидаемаго дѣйствія произвести невозможно, или, при исполненіи, въ оном сдѣланы такія существенныя измѣненія и усовершенствованія, безъ коихъ нельзя было достигнуть надлежащей цѣли, и что вообще оное не сходствуетъ съ дѣйствительнымъ производствомъ, е) Если получившій привилегію не представитъ въ назначенный отзывъ 152 срокъ въ подлежащій департаментъ установленнаго въ оной удостовѣренія мѣстнаго начальства.

159. Во всѣхъ вышеизложенныхъ случаяхъ (ст. 158), департаментъ выдавшій привилегію, немедленно обнародываетъ въ публичныхъ вѣдомостяхъ обѣихъ столицъ о прекращеніи привилегіи, и тогда всякій имѣетъ уже право безпрепятственно пользоваться тѣмъ открытіемъ, изобрѣтеніемъ или усовершенствованіемъ, на которое выдана была привилегія.

ОТДѢЛЕНІЕ ШЕСТОЕ.

О судебномъ разбирательствѣ по предметамъ привилегій.

160. Изслѣдованіе споровъ по предметамъ привилегій и вообще разбирательство, до сего относящееся, производится въ мануфактурномъ совѣтѣ отдѣленіи онаго въ Москвѣ, въ манактурныхъ комитетахъ, а гдѣ ихъ не учреждено, въ коммерческихъ или уѣздныхъ судахъ тѣхъ мѣстъ, гдѣ нарушеніе привилегіи послѣдовало.

161. По вступленіи жалобы на нарушеніе привилегіи, мануфактурный совѣтъ или его отдѣленіе, немедленно отряжаетъ двухъ или болѣе изъ своихъ членовъ, опытнѣйшихъ въ томъ дѣлѣ, или приглашаетъ столько же постороннихъ свѣдущихъ людей для учиненія слѣдствія на мѣстѣ, при свидѣтельствѣ жалующейся стороны и при чиновникѣ мѣстной полиціи. Коммерческіе и уѣздные суды отряжаютъ на сей конецъ, на томъ же основаніи, одного члена и трехъ свѣдущихъ людей.

162. Слѣдствіе производится общимъ установленнымъ порядкомъ и что по слѣдствію окажется, записывается подробно въ протоколъ, который всѣми подписывается.

163. На машины, вещи и издѣлія, на которыя жалующаяся сторона изъявитъ подозрѣніе, налагаются печати всѣхъ производившихъ слѣдствіе, а также полицейскаго чиновника и жалующейся стороны, но дѣйствіе машинъ или заведенія не прекращается до окончательнаго рѣшенія спора.

164. По окончаніи слѣдствія, подлинный протоколъ онаго представляется тому мѣсту, отъ коего слѣдствіе было наряжено; вмѣстѣ съ тѣмъ представляются, буде то можно, заарестованныя машины,

вещи и издѣлія, или хотя нѣкоторыя изъ оныхъ, а буде машины не могутъ быть съ удобностію доставлены, то рисунки съ оныхъ.

165. Расходы по такимъ слѣдствіямъ взыскиваются съ того, кто по суду признанъ будетъ виновнымъ.

166. Спорящіяся стороны избираютъ медіаторовъ, въ равномъ числѣ отъ каждой стороны, и дѣло рѣшится формою третейскаго суда.

Примѣчаніе (по прод. 1869 г.). Въ мѣстностяхъ, гдѣ введены въ дѣйствіе судебные уставы 20 ноября 1864 года, узаконенный третейскій судъ отмѣненъ; добровольный же третейскій судъ производится по правиламъ, изложеннымъ въ статьяхъ 1367—1400 устава гражданскаго судопроизводства.

167. Третейскій судъ опредѣляетъ: 1) Справедлива или несправедлива принесенная жалоба. 2) Въ томъ и другомъ случаѣ назначаетъ мѣру взысканія за понесенные убытки и также налагаетъ пеню, въ пользу приказа общественнаго призрѣнія. 3) Присуждаетъ, какъ поступить съ заарестованными машинами, вещами и издѣліями. См. примѣч. къ статьѣ 166.

Примѣчаніе (по прод. 1868 г.). Въ губерніяхъ, гдѣ введено въ дѣйствіе положеніе о земскимъ учрежденіяхъ (общ. учр. губ., особ. прил., по прод. 1868 г.), приказы общественнаго призрѣнія упразднены, по переходѣ ихъ заведеній и по сдачѣ опредѣленныхъ на предметы общественнаго призрѣнія капиталовъ и доходовъ въ вѣдѣніе земства. Таганрогскій приказъ общественнаго призрѣнія упраздненъ, а его дѣла, документы, суммы и подвѣдомственныя ему богоугодныя заведенія переданы, впредь до открытія въ таганрогскомъ градоначальствѣ земскихъ учрежденій, въ завѣдываніе мѣстной городской думы.

168. Приговоры третейскихъ судовъ приводятся въ исполненіе на общемъ основаніи законовъ, изданныхъ о сихъ судахъ (зак. гражд.), и объ оныхъ извѣщаются тѣ департаменты, отъ коихъ выдача привилегіи послѣдовала. См. прим. къ ст. 166.

ГЛАВА ТРЕТІЯ.

О выставкѣ издѣлій мануфактуръ, фабрикъ и заводовъ.

ОТДѢЛЕНІЕ ПЕРВОЕ.

Общія положенія.

169. На выставку допускаются, безъ всякаго платежа, издѣлія всѣхъ родовъ, по желанію и усмотрѣнію фабриканта или ремесленника, кромѣ предметовъ весьма громоздскихъ. Всѣ представляемыя издѣлія непремѣнно должны имѣть фабричныя клейма и знаки, удостовѣряющіе россійское ихъ происхожденіе.

170. Въ С.-Петербургѣ, Москвѣ и Варшавѣ учреждаются попеременно выставки чрезъ каждые четыре года въ пятый, на правилахъ, ниже сего въ статьяхъ 173—211 изложенныхъ.

Впрочемъ, такимъ образомъ выставка въ Варшавѣ была въ 1845 году, въ С.-Петербургѣ въ 1849 году, въ Москвѣ въ 1853 году, въ Варшавѣ въ 1857 году.

171. Распоряженіе объ открытіи выставокъ въ губернскихъ городахъ сообразно мѣстнымъ обстоятельствамъ и состоянію мануфактурной, фабричной и заводской промышленности, дѣлается губернаторами, подъ наблюденіемъ министра внутреннихъ дѣлъ.

172. Предоставленіе фабричныхъ и ремесленныхъ издѣлій допускается и на выставки сельскихъ произведеній, по правиламъ въ статьяхъ 212—216 изложеннымъ.

ОТДѢЛЕНІЕ ВТОРОЕ.

О выставкѣ изданій мануфактурныхъ, фабричныхъ и заводскихъ въ С.-Петербургѣ, Москвѣ и Варшавѣ.

I. Общія правила.

173. На выставкахъ въ С.-Петербургѣ, Москвѣ и Варшавѣ къ состязанію и участію въ наградахъ допускаются жители Имперіи, Царства Польскаго и Княжества Финляндскаго.

174. На выставки въ С.-Петербургѣ и Москвѣ допускаются, безъ всякаго платежа, издѣлія всѣхъ родовъ, по желанію фабрикантовъ и ремесленниковъ, имѣющихъ собственныя заведенія во всѣхъ частяхъ Имперіи, Царствѣ Польскомъ и Великомъ Княжествѣ Финляндскомъ; на выставки же въ Варшавѣ сверхъ того, и разнородныя произведенія земледѣлія. Не принимаются на выставки: предметы наукъ и художествъ, какъ то: произведенія живописи и ваянія, анатомическіе и врачебные аппараты, изобрѣтенія чисто теоретическія, неудобопримѣнимыя къ промышленности; равно предметы простаго рукодѣлія, именно, шитое платье и т. п.; кухонныя и косметическія произведенія не фабричнаго изготовленія; химическія и другія произведенія, представляющія опасность самовозгаранія, наконецъ, предметы громоздкіе и произведенія явно неудовлетворительныя, недоброкачественныя и безобразныя.

175. Помѣщенія для выставокъ въ С.-Петербургѣ приготовляются по распоряженію министра финансовъ, въ Москвѣ московскаго военнаго генералъ-губернатора, и въ Варшавѣ правительственной коммисіи внутреннихъ и духовныхъ дѣлъ; а дабы помѣщенія сіи соотвѣтствовали роду и объему предметовъ, высылаемыхъ на выставки, начальники губерній Имперіи, Царства Польскаго и Великаго Княжества Финляндскаго, обязаны, за три мѣсяца до срока высылки, истребовать отъ фабрикантовъ и мануфактуристовъ свѣдѣнія объ издѣліяхъ, назначаемыхъ ими на выставку, и списки онымъ доставить министру финансовъ, московскому военному генералъ-губернатору, или правительственной коммисіи внутреннихъ и духовныхъ дѣлъ, по принадлежности. См. прим. къ ст. 33 и прим. 2 къ ст. 45.

Примѣчанія (по прод. 1880 г.). Мѣстныя управленія губерній Царства Польскаго подчинены центральнымъ учрежденіямъ Имперіи, на основаніи особыхъ по сему предмету правилъ.

176. Экспонирующіеся на выставкахъ должны представлять свои издѣлія, по мѣрѣ разнообразія оныхъ, по одному или по два куска каждаго сорта, а не высылать издѣлій одного какого либо сорта въ большихъ количествахъ.

177. Выписываемыя на выставки издѣлія, снабженныя фабричными клеймами и знаками, удостовѣряющими въ туземномъ ихъ происхожденіи, сопровождаются свидѣтельствами губернаторовъ, въ которыхъ означается: 1) Званіе, имя, отчество и фамилія фабриканта. 2) Свойство, мѣстонахожденіе и время учрежденія промышленнаго заведенія. 3) Число рабочихъ, занимаемыхъ на самомъ заведеніи. 4) Свойство и сила двигателя. 5) Число машинъ, становъ, горновъ и т. п. 6) Улучшенія, буде какія введены въ заведеніи со времени послѣдней выставки. 7) Польза, приносимая заведеніемъ тому мѣсту, гдѣ оно существуетъ, и окрестностямъ. 8) Награды, полученныя фабрикантомъ, съ означеніемъ, когда и за что пожалованы. 9) Поименованіе мастеровъ или рабочихъ, оказавшихъ услуги практическими улучшеніями или хорошо придуманными пріемами и способами, и отличающихся похвальнымъ поведеніемъ. Издѣлія, присланныя безъ фабричныхъ клеймъ, не принимаются вовсе на выставку; тѣ же изъ нихъ, которыя будутъ присланы безъ упомянутыхъ удостовѣреній губернаторовъ, хотя и впускаются на выставку, но не имѣютъ права на награды.

Примѣчаніе 1 (по прод. 1863 г.) При пріемѣ издѣлій на мануфактурную выставку 1861 г. въ С.-Петербургѣ, повелѣно было ограничиться, вмѣсто установленныхъ въ сей статьѣ свидѣтельствъ губернаторовъ, однимъ удостовѣреніемъ самихъ экспонентовъ, за собственною ихъ подписью, но съ тѣмъ, чтобы, въ случаѣ обнаруженія невѣрности въ показаніяхъ, виновный, на основаніи слѣдующей статьи 178, лишался права на полученіе награды.

Примѣчаніе 2 (по прод. 1868 г.). При пріемѣ издѣлій на мануфактурную выставку 1866 г. въ Москвѣ, повелѣно было ограничиться, вмѣсто установленныхъ въ сей статьѣ свидѣтельствъ гражданскихъ губернаторовъ, однимъ удостовѣреніемъ самихъ экспонентовъ, за собственною ихъ подписью, но съ тѣмъ, чтобы, въ случаѣ обнаруженія невѣрности въ показаніяхъ, виновный, на основаніи слѣдующей статьи 178, лишался права на награду. См. прим. къ ст. 38.

178. Фабриканты сопровождаютъ свои объявленія достовѣрными изъ фабричныхъ книгъ свѣдѣніями: 1) о количествѣ и цѣнности ежегодно производимыхъ ими издѣлій; 2) о ихъ сбытѣ внутри Имперіи или Царства Польскаго и Великаго Княжества Финляндскаго, и за границу; 3) о свойствѣ и количествѣ употребляемыхъ ими ежегодно первообработанныхъ и полуобработанныхъ матеріаловъ, наконецъ, 4) о томъ, не употребляютъ ли они, и сколько, рабочихъ внѣ фабрики, въ томъ округѣ, гдѣ оная находится, или въ другихъ уѣздахъ той губерніи. Сіи до-

полнительныя свѣдѣнія должны быть подписаны собственноручно хозяиномъ заведенія, который, въ случаѣ обнаруженія умышленной невѣрности, лишается права на награду.

179. Кромѣ сихъ объявленій, при каждой партіи издѣлій должны находиться подробные реестры, въ которыхъ означаются: названія издѣлій, число или вѣсъ, и цѣна каждой вещи.

180. По выдачѣ фабрикантамъ свидѣтельствъ, означенныхъ въ статьѣ 177, губернаторы обязаны присылать министру финансовъ, московскому военному генералъ-губернатору и правительствующей коммисіи внутреннихъ и духовныхъ дѣлъ въ Варшавѣ, по принадлежности, свои замѣчанія объ извѣстнѣйшихъ фабричныхъ заведеніяхъ, съ поименованіемъ тѣхъ содержателей, которые отличаются хорошимъ устройствомъ своихъ заведеній, примѣненіемъ, улучшеніемъ или обогащеніемъ разныхъ фабричныхъ пріемовъ, особеннымъ попеченіемъ о своихъ мастеровыхъ и улучшеніемъ ихъ быта посредствомъ устраненія сопряженныхъ съ извѣстными работами опасностей для ихъ жизни и здоровья, а также предоставленіемъ рабочему народу выгодъ, могущихъ предохранить его отъ нищеты и безпомощности въ случаѣ болѣзни или утраты силъ. См. примѣч. 2 къ ст. 45 и прим. къ ст. 175.

181. Участвующіе въ выставкахъ не подвергаются за оныя никакимъ гильдейскимъ повинностямъ и городскимъ акцизамъ, если бы издѣлія ихъ во время выставки и проданы были.

182. Продаваемые на выставкахъ предметы могутъ быть отпускаемы покупателямъ не прежде, какъ въ день закрытія выставки.

183. О срокѣ для пріема издѣлій на выставку каждый разъ публикуется особо.

184. Для удобства въ доставленіи издѣлій, министръ финансовъ, московскій военный генералъ-губернаторъ и правительствующая коммисія внутреннихъ и духовныхъ дѣлъ въ Варшавѣ, и значатъ нѣсколько маклеровъ или повѣр нныхъ, къ коимъ желающіе могутъ высылать свои издѣлія; впрочемъ всякому предоставляется высылать оныя на имя извѣстныхъ ему лицъ купеческаго сословія и поручать имъ представленіе оныхъ на выставку. Маклеры и повѣренные должны ограничиваться однимъ вознагражденіемъ оцѣненныхъ или издержекъ, а вмѣсто коммисіи умѣренною суточною платою за труды; въ случаѣ же спора, мѣра вознагражденія опредѣляется комитетомъ выставки. См. прим. 2 къ ст. 45 и прим. къ ст. 175.

185. При значительныхъ партіяхъ издѣлій, доставляющіе оныя посылаютъ особыхъ прикащиковъ, или поручаютъ другому лицу; малыя же партіи могутъ быть доставляемы къ маклерамъ или повѣреннымъ съ тѣмъ, чтобы они выставляли ихъ вообще съ другими, подъ надзоромъ своимъ или избранныхъ ими на то людей.

186. Непосредственное наблюденіе за выставками въ С.-Петербургѣ поручается мануфактурному совѣту, который для ближайшаго исполненія избираетъ изъ среды своей членовъ; изъ нихъ составляется премонной комитетъ, подъ предсѣдательствомъ одного изъ членовъ сего комитета или постороннаго лица, по назначенію министра финансовъ. Въ Москвѣ такое наблюденіе предоставляется сношенію

отдѣленію мануфактурнаго совѣта, которое равномѣрно, изъ членовъ своихъ, составляетъ особый комитетъ. Московскій военный генералъ-губернаторъ, избравъ въ сей комитетъ предсѣдателя изъ членовъ онаго или посторонняхъ лицъ, сообщаетъ объ всѣхъ министру финансовъ, который или соглашается съ такимъ назначеніемъ, или замѣняетъ нѣкоторыхъ изъ нихъ другими. Наблюденіе за выставками въ Варшавѣ возлагается на комитетъ, составляемый частію изъ лицъ, на службѣ находящихся, частію же изъ извѣстнѣйшихъ фабрикантовъ или мануфактуристовъ, по усмотрѣнію правительственной коммисіи внутреннихъ и духовныхъ дѣлъ. Назначеніе какъ членовъ, такъ и предсѣдателя, въ сей комитетъ подлежитъ утвержденію намѣстника Царства. См. прим. 2 къ ст. 45 и прим. къ ст 175.

187. По распоряженію министра финансовъ, московскаго военнаго генералъ-губернатора и правительственной коммисіи внутреннихъ и духовныхъ дѣлъ въ Варшавѣ, назначаются въ сіи комитеты письмоводитель, канцелярскіе чиновники, коммисаръ и нужное число служителей. Чиновники назначаются изъ служащихъ, и имъ можетъ выдаваемо быть, по усмотрѣнію начальства, вознагражденіе за труды, изъ суммы опредѣленной на учрежденіе выставки. См. примѣч. 2 къ ст. 45 и прим. къ ст. 175.

188. На расходы по учрежденію выставокъ и на издержки по комитету назначается каждый разъ соотвѣтственная сумма: для выставокъ въ С.-Петербургѣ и Москвѣ изъ государственнаго казначейства, съ Высочайшаго разрѣшенія, по представленію министра финансовъ, а для выставокъ въ Варшавѣ, изъ казны Царства, совѣтомъ управленія, по представленію правительственной коммисіи внутреннихъ и духовныхъ дѣлъ. См. прим. къ ст. 175.

Примѣчаніе (по прод. 1869 г.). Совѣтъ управленія Царства Польскаго и состоящая при семъ совѣтѣ канцелярія упразднены.

189 Во время продолженія выставки, комитетъ имѣетъ ежедневное засѣданіе въ особой комнатѣ, изъ числа назначенныхъ къ помѣщенію выставки, а въ день открытія оной присутствуютъ въ С.-Петербургѣ мануфактурный совѣтъ, въ Москвѣ отдѣленіе онаго, а въ Варшавѣ правительственная коммисія. См. прим. къ ст. 175.

II. Обязанности комитета объ устройствѣ выставки.

190. Обязанности комитета суть слѣдующія:

а) *По внутреннему устройству выставки:* 1) Приготовить помѣщеніе для выставки и снабдить оное нужными потребностями. Помѣщеніе назначается и планъ внутренняго устройства выставки утверждается: въ С.-Петербургѣ министромъ финансовъ, въ Москвѣ военнымъ генералъ-губернаторомъ, а въ Варшавѣ правительственною коммисіею. 2) Заняться пріемомъ присылаемыхъ на выставку предметовъ. Для сей цѣли члены комитета, со дня объявленія о началѣ пріема, обязаны поочередно находиться въ помѣщеніяхъ выставки, ежедневно, съ 10 часовъ утра до 3 пополудни. 3) Разсматривать и опредѣлять, которыя изъ присылаемыхъ произведеній и издѣлій со-

отвѣтствуютъ назначенію выставки; признанныя же годными распредѣлять по родамъ издѣлій, сообразно плану и смотря по удобности помѣщеній. 4) Каждой партіи отводить необходимое, но безъ излишества, мѣсто. 5) Наблюдать, чтобы каждый предметъ былъ снабженъ ярлыкомъ и нумеромъ, могущимъ служить къ удобнѣйшему отысканію ближайшихъ о немъ свѣдѣній въ указателѣ выставки, который составляется комитетомъ и печатается для продажи посѣщающимъ выставку по той цѣнѣ, во что обойдется. Сіи указатели печатаются въ С.-Петербургѣ и Москвѣ на русскомъ, а въ Варшавѣ, сверхъ того, и на польскомъ языкѣ; кромѣ того, въ С.-Петербургѣ могутъ быть печатаемы такіе указатели и на французскомъ и нѣмецкомъ языкахъ. 6) Смотрѣть, чтобы ежедневное открытіе выставки происходило въ назначенные часы. 7) Наблюдать, чтобы никакія вещи въ часы открытія не оставались безъ надзора приказчиковъ, маклеровъ или повѣренныхъ, которые должны отвѣчать за ихъ цѣлость. 8) Принимать нужныя мѣры насчетъ цѣлости выставленныхъ предметовъ, при открытіи и закрытіи помѣщеній и въ ночное время. 9) Наблюдать за внутреннимъ порядкомъ и тишиною въ залахъ выставки, и, не возбраняя никому входа въ оную, не допускать однако же людей, въ неприличномъ видѣ приходящихъ. 10) Устранять всякія затрудненія для посѣщающихъ, и давать, по требованію ихъ, объясненія. 11) Стараться, чтобы выставленныя издѣлія, по закрытіи выставки, были выбраны изъ помѣщеній въ теченіи двухъ недѣль.

б) *По письменному производству:* 1) Вести шнуровую книгу всѣмъ партіямъ издѣлій, на выставку поступающимъ, по нумераціи, съ приложеніемъ реестровъ, подписанныхъ фабрикантами, ихъ приказчиками, маклерами или повѣренными, и отмѣчаемыхъ дежурнымъ членомъ и письмоводителемъ комитета. 2) Выдавать представляющимъ издѣлія росписки въ принятіи оныхъ на выставку. Росписки сіи, при отпускѣ проданныхъ издѣлій покупателямъ, или при обратномъ полученіи оныхъ фабрикантами, ихъ приказчиками, маклерами или повѣренными, возвращаются въ комитетъ. Вести шнуровую книгу о приходѣ и расходѣ суммы, отпущенной на устройство выставки, и представлять, по принадлежности, отчетъ въ оной, по закрытіи выставки. 3) Вести журналъ о каждомъ днѣ открытія выставки, съ запискою въ оный всего примѣчательнаго, а также вести журналъ засѣданій комитета. 4) Исполнять всѣ распоряженія высшаго начальства и представлять оному по дѣламъ выставки. Разрѣшеніе такихъ представленій, относительно внутренняго устройства выставки, необходимыхъ по оной расходовъ и учрежденія полицейскаго надзора, зависитъ, смотря по мѣсту гдѣ устраивается выставка, отъ министра финансовъ, московскаго военнаго генералъ-губернатора и правительственной коммисіи внутреннихъ и духовныхъ дѣлъ. См. прим. 2 къ ст. 45 и прим. къ ст. 175.

III. Правила для обсужденія достоинства издѣлій.

101. Для сужденія о достоинствѣ представляемыхъ на выставку издѣлій составляются коммисіи экспертовъ, коихъ число зависитъ

отъ числа главныхъ отраслей промышленности, по которымъ представлены издѣлія. Каждая коммисія должна состоять не менѣе какъ изъ трехъ членовъ.

192. Для составленія сихъ коммисій (ст. 191), комитетъ выставки избираетъ какъ извѣстныхъ своими свѣдѣніями и безпристрастіемъ фабрикантовъ и торговцевъ, съ ихъ согласія, такъ и лица другихъ сословій, имѣющія техническія познанія; къ нимъ присоединяются, по назначенію министра финансовъ, московскаго генералъ-губернатора и правительственной коммисіи внутреннихъ и духовныхъ дѣлъ, нѣкоторые изъ членовъ: въ С.-Петербургѣ мануфактурнаго совѣта, въ Москвѣ отдѣленія сего совѣта, а въ Варшавѣ чиновники, по мануфактурному управленію служащіе или занимающіеся разными техническими частями. См. примѣчаніе 2 къ ст. 45 и примѣчаніе къ ст. 175.

193. Если въ члены коммисіи будутъ назначены фабриканты, коихъ издѣлія находятся на выставкѣ, то они не должны участвовать въ сужденіи о своихъ издѣліяхъ.

194. Дѣйствія коммисій начинаются съ перваго дня открытія выставки.

195. Комитетъ выставки немедленно передаетъ въ коммисіи, по принадлежности, объявленія, присланныя фабрикантами при издѣліяхъ, а также свѣдѣнія, сообщенныя губернаторами, сообразно съ статьями 177 и 180.

196. Коммисіи, при сужденіи объ издѣліяхъ, обращаютъ особенное вниманіе: 1) на качество выставляемаго издѣлія; 2) на фабричную и продажную цѣну онаго, и 3) на состояніе фабричнаго заведенія, представившаго издѣлія.

197. Относительно качества издѣлія подлежатъ разсмотрѣнію: соотвѣтственное достоинству издѣлія употребленіе первыхъ матеріаловъ, прочность первой обработки оныхъ, нелинючесть красокъ, отчетливость окончательной отдѣлки, чистота и красивость формъ и рисунковъ.

198. Относительно дешевизны цѣнъ должно имѣть въ виду, что она тогда только можетъ быть вмѣнена въ заслугу, когда происходитъ: 1) отъ улучшенныхъ способовъ производства, уменьшающихъ расходъ; 2) отъ употребленія невысокихъ матеріаловъ или меньшаго количества оныхъ, безъ ущерба въ доброкачественности самаго издѣлія; 3) отъ весьма значительнаго производства, дающаго фабриканту возможность дѣлать раскладку общихъ расходовъ заведенія на большое число издѣлій. Посему дешевизна цѣнъ, происходящая отъ употребленія худшихъ матеріаловъ, при небрежной обработкѣ оныхъ, или отъ того, что издѣлія сами по себѣ сдѣлались дешевле, не составляетъ отличія.

199. Относительно состоянія фабричнаго заведенія, вниманіе должно обращено быть: 1) на пользу приносимую заведеніемъ тому мѣсту, гдѣ оно существуетъ, и окрестностямъ; 2) на водворенныя въ ономъ техническія нововведенія, улучшенія и упрощенные пріемы, иностранные, или самимъ производителемъ или кѣмъ либо изъ его масте-

рять придуманные; 3) на важность и употребительность издѣлій, и 4) на возможность производить издѣлія лучшаго качества, если бы на оныя оказалось требованіе. Послѣднее относится въ особенности къ случаямъ, когда производители предоставляютъ на выставку, вмѣстѣ съ обыкновенными своими издѣліями, отдѣльные предметы на показъ.

900. Какъ на выставкѣ въ Варшавѣ допускаются и предметы, до земледѣлія относящіеся, то по сей отрасли замѣчается въ заслугу, дающую право на соотвѣтственную награду: а) Произведеніе полезныхъ плодовъ, либо экзотическихъ растеній, кои прежде никѣмъ не были возращаемы, или же преодолѣніе трудностей, встрѣчаемыхъ въ разведеніи ихъ въ большомъ количествѣ. б) Усовершенствованіе способовъ возрѣлыванія разныхъ плодовъ и растеній, производимыхъ уже въ краѣ, доведеніемъ ихъ до болѣе обильнаго произращенія противъ прежняго, безъ ущерба заключающихся въ нихъ питательныхъ веществъ или полезныхъ началъ. в) Обращеніе въ пользу производимыхъ въ краѣ плодовъ посредствомъ направленія ихъ къ неизвѣстному дотолѣ употребленію, сопряженному съ выгодами земледѣлія. г) Распространеніе такихъ предметовъ, чрезъ которое воздѣлываніе коихъ въ краѣ полезно для другихъ отраслей промышленности, напримѣръ: разведеніе тутовыхъ деревьевъ и шелковичныхъ червей, производство красильныхъ растеній, какъ то: крапа или марены, вайды, воронильныхъ шишекъ и т. п. д) Усовершенствованіе разныхъ земледѣльческихъ орудій, имѣющихъ цѣлію уменьшеніе числа рабочихъ, какъ напримѣръ самокосовъ, плуговъ, сноповязалокъ, сенокосилокъ, молотильныхъ машинъ, мочильницъ, рѣзокъ и т. п. 8) Всякія улучшенія по хозяйству и открытіе неизвѣстныхъ до того источниковъ земледѣльческихъ доходовъ.

901. По обсужденіи достоинства издѣлій на вышеизложенныхъ основаніяхъ, комиссіи, для опредѣленія заслугъ состоящихся на выставкѣ, принимаютъ въ соображеніе слѣдующія обстоятельства: 1) Отмѣнность важности фабрикаціи, которая зависитъ отъ того, туземные или иностранные матеріалы она обработываетъ; большему или меньшему числу рабочихъ доставляетъ средства снискивать пропитаніе; болѣе или менѣе важной потребности житейской удовлетворяетъ, и не вытѣсняетъ ли иностранныхъ издѣлій внутрь или большею частію. 2) Необыкновенно обширное производство какой либо фабрикаціи. 3) Введеніе и упрощеніе новой отрасли промышленности въ такихъ мѣстахъ, гдѣ прежде былъ недостатокъ въ заработкѣ, или первоначальный матеріалъ не имѣлъ надлежащей цѣнности. 4) Введеніе новыхъ машинъ, орудій и пріемовъ, облегчающихъ и ускоряющихъ работу или удешевляющихъ издѣліе. 5) Попеченіе объ улучшеніи положенія рабочихъ и объ устраненіи опасности для ихъ жизни и здоровья, сопряженныхъ съ свойствомъ нѣкоторыхъ работъ, а также предоставленіе имъ выгодъ, предохраняющихъ ихъ отъ нищеты и бѣдственности въ случаѣ болѣзни или утраты силъ.

902. Особыя же заслуги и отличія фабрикантамъ и рабочимъ могутъ состоять: для первыхъ во введеніи удобнѣйшихъ пріемовъ, въ выгоднѣйшемъ употребленіи матеріаловъ и распредѣленіи

работъ, въ долговременномъ и успѣшномъ управленіи какою либо отдѣльною частію фабрики, а для послѣднихъ, въ искусномъ производствѣ работъ и долговременномъ занятіи оными на одной фабрикѣ, при похвальномъ поведеніи.

203 Коммисіи, обозрѣвъ, каждая по своей части, всѣ находящіяся на выставкѣ издѣлія, и избравъ изъ нихъ тѣ, кои заслуживаютъ, по ихъ мнѣнію, награды, составляютъ о нихъ, на изложенныхъ выше основаніяхъ, донесенія, и представляютъ оныя, въ теченіи двухъ недѣль со дня открытія выставки, и съ возвращеніемъ переданныхъ въ коммисіи объявленій и свѣдѣній, въ С.-Петербургѣ мануфактурному совѣту, въ Москвѣ отдѣленію сего совѣта, а въ Варшавѣ комитету о выставкѣ. См. прим. къ ст. 175.

204. Мануфактурный совѣтъ и отдѣленіе онаго въ С.-Петербургѣ и Москвѣ, вмѣстѣ съ предсѣдателемъ комитета, составляемаго для наблюденія за выставками, буде оный назначенъ не изъ членовъ совѣта, и комитетъ о выставкѣ въ Варшавѣ, разсматривая донесенія коммисіи экспертовъ, учреждаемой для сужденія о достоинствѣ представленныхъ на выставку издѣлій, и присуждая фабрикантамъ, мастерамъ и рабочимъ награды, должны, при назначеніи сихъ наградъ, основываться на выводахъ сужденій, предписанныхъ въ статьяхъ 196—202, и принимая на видъ отличія, которыхъ [illegible] прежде могли быть удостоены, назначать имъ награды [illegible] постепенности, кромѣ случаевъ, особаго уваженія заслуживающихъ, въ каковыхъ подробно объяснять причины, побуждающія къ допущенію какого либо изъятія. См. прим. къ ст. 175.

205. Фабрикантамъ могутъ быть присуждаемы слѣдующія награды: 1) публичная похвала и отобраніе въ описаніи выставки; 2) денежныя преміи; 3) похвальныя медали, нарочно для того выбитыя, зототыя и серебряныя, большія и малыя; 4) право употребленія государственнаго герба на вывѣскахъ и издѣліяхъ; 5) Высочайшее благоволеніе; 6) медали для ношенія на шеѣ на орденскихъ лентахъ, золотыя и серебряныя, и 7) ордена.

206. Мастерамъ и рабочимъ могутъ быть присуждаемы слѣдующія награды: 1) похвальные листы, въ Имперіи отъ мануфактурнаго совѣта и его отдѣленія, а въ Царствѣ Польскомъ отъ правительственной коммисіи внутреннихъ и духовныхъ дѣлъ; 2) похвальныя малыя серебряныя медали, а отличнѣйшимъ также медали для ношенія въ петлицѣ; 3) денежныя преміи; послѣднія преимущественно семейнымъ. См. примѣч. къ ст. 175.

207. Предположеніе о наградахъ мануфактурнаго совѣта представляется министру финансовъ, а предположеніе отдѣленія совѣта сообщается ему московскимъ военнымъ генералъ-губернаторомъ. По выставкамъ въ Варшавѣ комитетъ представляетъ предположенія свои правительственной коммисіи внутреннихъ и духовныхъ дѣлъ, которая вноситъ оныя съ своимъ заключеніемъ [illegible] царства. См. примѣч. 2 къ ст. 40 и примѣч. къ ст. 175.

208. Министръ финансовъ и намѣстникъ царства, разсмотрѣвъ представленіе о наградахъ, утверждаютъ присужденныя: публичную похвалу, денежныя преміи, похвальныя медали и право употребленія государственнаго герба, о чемъ и доводятъ до Высочайшаго свѣдѣнія; о прочихъ же наградахъ представляютъ на Высочайшее благоусмотрѣніе. При семъ министръ финансовъ испрашиваетъ разрѣшенія на отпускъ изъ государственнаго казначейства суммы для изготовленія медалей и выдачи премій.

209. Фабриканты, удостоенные по выставкамъ наградъ похвальными медалями, могутъ помѣщать изображеніе оныхъ при клеймахъ на своихъ издѣліяхъ.

210. Получившимъ похвальныя медали по выставкамъ въ С.-Петербургѣ и Москвѣ выдаются изъ департамента мануфактуръ и внутренней торговли, по утвержденной формѣ, дипломы на пергаментѣ, со взысканіемъ пошлинъ по десяти рублей серебромъ на изготовленіе оныхъ. По выставкамъ въ Варшавѣ такіе дипломы выдаются отъ правительственной коммисіи внутреннихъ и духовныхъ дѣлъ. См. примѣч. къ ст. 11 и 175.

211. Комитетъ объ устройствѣ выставки, предъ закрытіемъ своимъ, избираетъ двухъ или трехъ членовъ своихъ, коимъ поручается составленіе описанія выставки. Оно издается отдѣльно, со включеніемъ всѣхъ пожалованныхъ наградъ.

ОТДѢЛЕНІЕ ТРЕТІЕ.

Правила о представленіи фабричныхъ и ремесленныхъ издѣлій на выставки сельскихъ произведеній.

212. Избраніе мѣстъ и опредѣленіе времени присылки фабричныхъ и ремесленныхъ издѣлій на выставки сельскихъ произведеній и открытіе самыхъ выставокъ предоставлены министру государственныхъ имуществъ.

213. Издѣлія представляются только отъ мѣстныхъ фабрикантовъ и ремесленниковъ губерніи, гдѣ самая выставка назначается.

214. Пріемъ сихъ издѣлій производится на основаніи статей 174 и 176, касательно столичныхъ выставокъ постановленныхъ. Опредѣленіе количества однородныхъ издѣлій одного и того же фабриканта къ пріему на выставку зависитъ отъ ближайшаго усмотрѣнія мѣстнаго комитета, по соображенію съ пространствомъ помѣщенія оной.

215. Для участія въ размѣщеніи фабричныхъ и ремесленныхъ издѣлій и въ сужденіяхъ о достоинствѣ оныхъ и наградахъ производителямъ, министръ финансовъ отряжаетъ, въ комитеты выставокъ, чле-

новъ мануфактурныхъ комитетовъ и мануфактуръ-корреспондентовъ въ тѣхъ губерніяхъ, гдѣ они есть; а гдѣ ихъ нѣтъ, тамъ сужденія предоставляются исключительно комитетамъ, съ приглашеніемъ, по ихъ усмотрѣнію, экспертовъ.

216. Отмѣнена по прод. 1863 года.

217. Выставляющимъ свои издѣлія фабрикантамъ и ремесленникамъ могутъ быть присуждаемы комитетами выставокъ публичная похвала въ описаніи выставки и похвальные листы отъ комитетовъ. На сей конецъ, комитеты, по окончаніи каждой выставки, сообщаютъ департаменту мануфактуръ и внутренней торговли вѣдомость о фабрикантахъ и ремесленникахъ, о представленныхъ ими на выставку издѣліяхъ и о присужденныхъ наградахъ. См. примѣч. къ ст. 11.

218. Выставки въ Лифляндской губерніи могутъ быть учреждаемы по усмотрѣнію мѣстнаго начальства, съ разрѣшенія министровъ внутреннихъ дѣлъ, финансовъ и государственныхъ имуществъ; но единственно на счетъ собственныхъ мѣстныхъ способовъ, безъ всякаго въ расходахъ участія со стороны подвѣдомственныхъ министерствъ.

ГЛАВА ЧЕТВЕРТАЯ.

О технологическомъ институтѣ.

219 (по прод. 1863 г.). Положеніе о с.-петербургскомъ практическомъ технологическомъ институтѣ при семъ приложено.

220—274. По прод. 1863 года замѣнены положеніемъ, въ статьѣ 219 означеннымъ.

275 (по прод. 1863 г.). Въ 1861 г. учреждено въ Ригѣ политехническое училище, имѣющее цѣлію теоретическое и практическое образованіе лицъ, спеціально посвящающихъ себя промышленности во всѣхъ ея видахъ, гражданской архитектурѣ, инженерному искусству, сельскому хозяйству и торговлѣ.

Примѣчаніе (по прод. 1869 г.). Въ 1868 году учреждено въ Москвѣ Императорское техническое училище, на основаніи особаго устава.

КНИГА ВТОРАЯ.

ОСОБЕННЫЯ ПОСТАНОВЛЕНІЯ О ПРОМЫШЛЕННОСТИ ФАБРИЧНОЙ И ЗАВОДСКОЙ.

РАЗДѢЛЪ ПЕРВЫЙ.

О суконныхъ фабрикахъ.

ГЛАВА ПЕРВАЯ.

О разныхъ родахъ суконныхъ фабрикъ.

276 (по прод. 1863 г.). Суконныя фабрики суть двухъ родовъ: 1) казенныя и 2) владѣльческія.

277. Казенныя суконныя фабрики суть тѣ, которыя содержатся на счетъ собственно казны или приказовъ общественнаго призрѣнія. См. прим. къ ст. 167.

278 и **279**. Отмѣнены по прод. 1863 года.

280. Владѣльческія суконныя фабрики суть тѣ, которыя принадлежатъ частнымъ лицамъ въ полную собственность безъ всякихъ ограниченій.

281. Начальники всѣхъ казенныхъ мѣстъ и заведеній, кромѣ Императорскаго воспитательнаго дома, обязаны заготовлять всѣ потребныя имъ сукна, каразею и прочія шерстяныя издѣлія россійскаго [illegible] выдѣлки, буде оныя въ Россіи выдѣлываются.

ГЛАВА ВТОРАЯ.

О правахъ и обязанностяхъ, сопряженныхъ съ содержаніемъ суконныхъ фабрикъ.

282. Права и обязанности по содержанію казенныхъ суконныхъ фабрикъ опредѣляются особыми о каждой изъ нихъ положеніями.

283 (по прод. 1863 г.). Права и обязанности содержателей частныхъ суконныхъ фабрикъ, суть тѣ же самыя, кои въ первой книгѣ сего устава (ст. 51 и слѣд.) изложены въ отношеніи всѣхъ вообще фабрикъ, на владѣльческомъ правѣ состоящихъ.

284—286. Отмѣнены по прод. 1863 г.

287 (по прод. 1863 года). Замѣнена правилами, въ ст. 283 указанными.

288 (по прод. 1863 г.). Сверхъ продажи суконъ, оныя могутъ быть съ [illegible] фабрикъ поставляемы [illegible] на основаніи правилъ, въ статьѣ 289 указанныхъ.

ГЛАВА ТРЕТЬЯ.

О поставкѣ суконъ и каразеи для арміи флота.

289 (по прод. 1869 г.). Заготовленіе потребныхъ для обмундированія арміи и флота суконъ и каразеи лежитъ на обязанности военнаго министерства.

290—293. Отмѣнены по прод. 1863 года.

РАЗДѢЛЪ ВТОРОЙ.

О фабрикахъ писчей бумаги и сургуча, и о заводахъ колоколецплавильныхъ, селитряныхъ, свеклосахарныхъ и стеклянной посуды.

ГЛАВА ПЕРВАЯ.

О фабрикахъ писчей бумаги и сургуча.

294. Какъ въ департаментахъ министерскихъ, такъ и въ подвѣдомственныхъ оныя мѣстахъ запрещается употреблять другую бумагу, кромѣ выдѣлываемой въ Россіи.

295. Равномѣрно въ тѣхъ же департаментахъ и мѣстахъ, отъ нихъ зависящихъ, запрещается употреблять другой сургучъ, кромѣ того, который выдѣлывается въ Россіи и имѣетъ штемпель съ изображеніемъ россійскаго герба и съ означеніемъ имени фабриканта или мастера.

ГЛАВА ВТОРАЯ.

О колокольныхъ заводахъ и прочихъ медеплавильныхъ фабрикахъ и гамаряхъ.

329. При отдачѣ владѣльцами гамарень въ аренду должны быть заключаемы условія, на основаніи общихъ о контрактахъ законовъ, на установленной гербовой бумагѣ, и предъявляемы, куда слѣдуетъ, для записки.

330 (по прод. 1868 г.). Въ сихъ условіяхъ (ст. 332) должна быть именно включаема статья, чтобы арендаторъ не производилъ ни открыто, ни потаенно, переплавки россійской монеты. Сію статью владѣлецъ или его управляющій обязываются каждый разъ, при заключеніи контракта, внушать, въ присутствіи арендатора, работающимъ въ гамаряхъ, съ тѣмъ, чтобы сіи люди, въ случаѣ замѣченной ими переплавки монеты, давали знать тотчасъ владѣльцу, или его управляющему, или прямо доводили до свѣдѣнія мѣстнаго начальства.

331. Владѣльцы гамарень обязаны ввѣрять ихъ въ содержаніе такимъ только лицамъ, кои представятъ одобрительныя свидѣтельства отъ своихъ обществъ.

ГЛАВА ТРЕТІЯ.

О селитряныхъ заводахъ.

332. Сіи заводы суть: 1) казенные, 2) частные. Правила, относящіяся до казенныхъ селитряныхъ заводовъ, опредѣляются изданными объ оныхъ особенными постановленіями. Что же касается до частныхъ селитряныхъ заводовъ, то правила о нихъ излагаются въ нижеслѣдующихъ статьяхъ (336—344).

333. Всѣмъ желающимъ заводить селитроваренія, предоставляется въ томъ совершенная свобода. Министерство финансовъ обязано имѣть общее свѣдѣніе о новыхъ въ семъ родѣ заведеніяхъ, и въ случаѣ нужды въ какомъ либо пособіи, въ потребной имъ землѣ или казенныхъ лѣсахъ, доставлять имъ надлежащую помощь.

334 (по прод. 1863 г.) О порядкѣ заготовленія селитры для пороховыхъ заводовъ и у частныхъ заводчиковъ и о порядкѣ уплаты за оную денегъ изыскается, по принадлежности, въ сводѣ военныхъ постановленій.

335—343. Отмѣнены по прод. 1863 года.

344. Селитру, остающуюся за потребностями для казны, предоставляется заводчикамъ обращать на вольную продажу и отпускать за границу, согласно съ дѣйствующимъ тарифомъ.

ГЛАВА ЧЕТВЕРТАЯ.

О свеклосахарныхъ заводахъ.

245. Владѣльцамъ, кои заведутъ на собственныхъ своихъ земляхъ плантацію свекловицы и заводы для выдѣлыванія изъ оной сахара, опредѣляются въ награжденіе медали, по примѣру тому, какъ раздаются таковыя за разведеніе свекловицы.

246. Дозволяется свеклосахарнымъ заводчикамъ выдѣлывать изъ свеклосахарныхъ остатковъ спиртъ и водки не иначе, какъ на основаніи правилъ, изложенныхъ въ уставѣ о питейномъ сборѣ и акцизѣ.

Примѣчаніе. Правила о свеклосахарныхъ заводахъ постановлены въ уставѣ объ акцизѣ съ свеклосахарнаго песку.

ГЛАВА ПЯТАЯ.

О заводахъ стеклянной посуды.

247. Стеклянная посуда для питей, питейному и акцизному сборамъ подлежащихъ и на мѣру продаваемыхъ, должна быть выдѣлываема отнюдь не менѣе узаконенной мѣры; но наружный видъ ея и форма, т. е. будетъ ли она съ длиннымъ или коротенькимъ горышкомъ, отлогими или крутыми плечиками, ровнымъ или впалымъ дномъ, круглая или четырех-угольная, предоставляется на волю заводчикамъ.

Примѣчаніе. Въ 1852 году (дек. 1) постановлено: стекляннымъ заводчикамъ и содержателямъ питейныхъ откуповъ, пивоваренныхъ и медоваренныхъ заводовъ и погребовъ предоставляется право: продавать, а послѣднимъ употреблять имѣющуюся у нихъ нынѣ и заказанную по настоящее время (1852 г. дек. 1) посуду для питей, питейному и акцизному сборамъ подлежащихъ и на мѣру продаваемыхъ, по 1 января 1859 года; и затѣмъ обязать подписками: заводчиковъ не приготовлять вновь, а содержателей откуповъ и погребщиковъ не заказывать посуды безъ клейма, для означенныхъ питей.

248. Стеклянная посуда узаконенной мѣры есть:

1) Штофъ равный кружкѣ, содержащей въ себѣ десятую часть ведра (десять чарокъ), т. е. три фунта перегнанной воды при температурѣ 18½ градусовъ Реомюра; полуштофъ, равный полукружкѣ, въ двадцатую часть ведра (пять чарокъ); пятая часть штофа, въ пятидесятую часть ведра (двѣ чарки), и десятая часть штофа, въ сотую часть ведра (одна чарка).

2) Бутылка, содержащая въ себѣ двадцатую часть ведра (пять чарокъ), т. е. полтора фунта перегнанной воды при означенной температурѣ, и полубутылка, въ сороковую часть ведра (двѣ съ половиной чарки).

Примѣчаніе (по прод. 1868 г.). Въ сей статьѣ вмѣсто словъ: „пятая часть штофа, въ пятидесятую часть ведра (двѣ чарки)“ дол-

жно быть „четверть штофа, въ сорковую часть ведра (двѣ съ половиною чарки)„ (Ср. уст. торг. ст. 2751, примѣч. 5, по сему прод.)

349. Заводчики обязаны выдѣлывать сію посуду такой величины, чтобы она была вмѣстимостію, по точно представляемой ею мѣры, подъ опасеніемъ взысканій, опредѣленныхъ въ статьѣ 1178 уложенія о наказаніяхъ.

350. На мѣрной лишь посудѣ вышезначенныхъ названій заводчики обязаны ставить клеймо, въ которомъ означать имя и фамилію заводчика, хотя начальными буквами, мѣсто нахожденія завода и годъ выдѣлки, подвергаясь за неисполненіе сего взысканіямъ по вышеприведенной статьѣ 1178 уложенія о наказаніяхъ. Клейма сіи, отпечатанныя сургучемъ на бумагѣ, представлять на утвержденіе въ департаментъ мануфактуръ и внутренней торговли. Выборъ мѣста для клейма на посудѣ предоставляется усмотрѣнію заводчиковъ. См. прим. къ ст. 11.

351. Заводчики обязаны, подъ опредѣленною въ статьѣ 350 отвѣтственностію, строжайше соблюдать вышеизложенныя постановленія о выдѣлкѣ подлежащей клейму мѣрной посуды, въ чемъ отбираются отъ нихъ подписки.

352. Для точнаго соблюденія правилъ о выдѣлкѣ мѣрной стеклянной посуды на каждомъ заводѣ имѣть, для повѣрки, металлическіе клейменные штофъ и бутылку, съ ихъ подраздѣленіями, къ статьѣ 348 означенными.

353. Стеклянникамъ и продавцамъ посуды дозволяется: первымъ выдѣлывать, а послѣднимъ держать въ лавкахъ и продавать, кромѣ мѣрной, и всякую другую посуду.

Дополненіе (по прод. 1868 г.). Въ 1867 году повелѣно:

1. Установить для безакцизнаго и безпошлиннаго отпуска соли на производство соды слѣдующій порядокъ:

1) Употребляемая на содовыхъ заводахъ на выдѣлку соды, глауберовой соли, соляной кислоты, хлорной извести и другихъ продуктовъ, принадлежащихъ къ содовому производству, вываренная, озерная и каменная соль освобождается: туземная отъ акциза, а иностранная отъ таможенной пошлины; равномѣрно отпускаются безъ акциза, находящаяся въ нѣкоторыхъ туземныхъ соляныхъ источникахъ, естественная сода и глауберовая соль.

Примѣчаніе. Означенною въ семъ пунктѣ льготою не пользуются заводы, устроенные только для выдѣлки одной глауберовой соли, соляной кислоты и хлорной извести.

2) Содовые заводы могутъ быть учреждаемы, на общемъ основаніи, лицами, имѣющими право на фабричную и заводскую промышленность, за исключеніемъ должностныхъ лицъ акцизнаго управленія той или смежной губерніи, въ которой находится заводъ.

3) Запрещается открывать содовые заводы ближе ста сажень отъ соляного источника и пристаней, на которыхъ складывается неоплаченная акцизомъ соль.

4) Каждый содовый заводъ долженъ быть устроенъ въ такихъ размѣрахъ, чтобы могъ переработать въ годъ не менѣе пятидесяти тысячъ пу-

довъ соли; заводчикъ же, не переработавшій сего количества соли, обязанъ внести акцизъ за все количество соли, отпущенное заводу въ теченіе года безъ акциза или безъ пошлины, а дѣйствіе завода останавливается до взноса означеннаго платежа.

5) Безакцизнымъ или безпошлиннымъ отпускомъ соли могутъ пользоваться лишь тѣ содовые заводы, владѣльцы коихъ предъявятъ акцизному управленію свидѣтельство мѣстнаго губернскаго начальства объ устройствѣ таковаго завода на основаніи существующихъ правилъ и въ размѣрахъ, означенныхъ въ предъидущемъ пунктѣ.

6) На каждомъ содовомъ заводѣ, пользующемся безакцизною или безпошлинною солью, долженъ постоянно находиться смотритель или надсмотрщикъ, отъ акцизнаго управленія, почему каждый заводчикъ, желающій получать соль безъ акциза или безъ пошлины, обязанъ, предъ открытіемъ дѣйствія завода представить въ мѣстное акцизное управленіе подписку о готовности вносить въ казну ежегодно по сто пятидесяти рублей на содержаніе при заводѣ смотрителя, или надсмотрщика, и объ отводѣ ему при заводѣ для жительства свѣтлой и теплой комнаты.

Примѣчаніе. Означенныя деньги вносятся непосредственно впередъ въ мѣстное губернское или уѣздное казначейство, а квитанція предъявляется акцизному управленію.

7) На отпускъ безакцизной или безпошлинной соли, находящейся при соляныхъ варницахъ, или въ тамошнихъ складахъ, и несогласной площадочь, по полному досмотру содоваго заводчика, дозволяется разрѣшеніе со стороны мѣстнаго акцизнаго управленія, причемъ тѣмъ содовые заводы соли, уже освобожденной акцизомъ или пошлиною, не должны ни подъ какимъ видомъ принимать по выдачѣ таковыхъ отъ акцизнаго управленія свидѣтельствъ или правительственныхъ безакцизныхъ или безпошлинныхъ свидѣтельствъ, а разрѣшеніе сіе, которое означено уже акцизомъ или пошлиною, выдается на производство соды, а если купленная на производство соды соль, хотя и не была освобождена акцизомъ или пошлиною, но исправный взносъ сихъ сборовъ былъ обезпеченъ установленными залогами, то по поступленіи такой соли на содовый заводъ, со стороны акцизнаго управленія дѣлается распоряженіе объ освобожденіи соотвѣтствующаго количества залоговъ и сложеніи начисленнаго акциза.

8) Соль, покупаемая на приготовленіе соды и глауберовой соли изъ казенныхъ оптовыхъ складовъ гдѣ таковые еще имѣются, должна быть отпускаема по той цѣнѣ, по которой заготовленіе и доставка оной обошлись казнѣ.

9) Отпускаемая на содовые заводы соль не можетъ быть употребляема иначе, какъ на выдѣлку соды и получаемыхъ при сей производствѣ побочныхъ продуктовъ; могущіе же быть остатки соли, при прекращеніи содоваго производства или закрытіи содоваго завода, подлежатъ, на общемъ основаніи, оплатѣ акцизомъ или пошлиною. Упо, требленіе отпущенной, на выдѣлку соды, соли на другія надобности считается корчемствомъ и виновные въ ономъ подвергаются взысканіямъ, на основаніи существующихъ по сему предмету законовъ.

10) Потребная на производство соды соль отпускается безъ акциза или безъ пошлины въ размѣрѣ не свыше ста сорока пудовъ на каждые сто пудовъ соды, не принимая въ разсчетъ могущей быть усушки, утечки и раструски. Количество соли, употребленной на выдѣлку соды свыше размѣра (140 пуд. соли на 100 пуд. соды), оплачивается сполна акцизомъ или пошлиною.

11) Акцизнымъ управленіемъ производится точный учетъ какъ соли, отпущенной безъ акциза и безъ пошлины на производство соды, такъ и самой соды и побочныхъ при оной продуктовъ, для чего должностныя лица акцизнаго управленія имѣютъ право во всякое время посѣщать, осматривать и повѣрять содовые заводы, независимо отъ надзора находящагося постоянно на заводѣ смотрителя.

12) На каждомъ содовомъ заводѣ ведутся книги о приходѣ и расходѣ какъ выдѣланной соды и продуктовъ, попутно полученныхъ, такъ и употребленной на оную соли, и заводчики обязаны доставлять акцизному управленію срочныя свѣдѣнія по сему предмету.

13. Предоставить министру финансовъ составить, въ развитіе постановленныхъ выше началъ для надзора за употребленіемъ безакцизной и безпошлинной соли на выдѣлку соды, подробную инструкцію о порядкѣ отпуска соли на содовые заводы, перевозки и храненія оной, о способѣ учета и повѣрки содовыхъ заводовъ и необходимой при семъ отчетности.

Примѣчаніе. Высочайше утвержденнымъ, 21 сентября 1867 года, положеніемъ комитета министровъ, постановлено: распространить сіи правила на Царство Польское, увеличивъ для существующихъ нынѣ въ Царствѣ содовыхъ заводовъ положенное количество соды (ср. сего дополненія п. 5), которое каждый изъ нихъ обязанъ переработать, до десяти тысячъ пудовъ въ годъ съ тѣмъ, чтобы по прошествіи трехъ лѣтъ содовые заводы въ Царствѣ, въ отношеніи отпуска соли на выдѣлку соды, были подчинены отнынѣ по сему предмету правиламъ.

ПРИЛОЖЕНІЯ.

Приложеніе къ статьѣ 32.

Форма ведомостей о фабрикахъ.

О такой-то фабрикѣ состоящей.	{Посессіонной, помѣщичьей, вольной купеческой.}	въ такой-то губерніи, такомъ-то уѣздѣ.
	и принадлежащей такому-то.	

Названіе издѣлій и по какимъ цѣнамъ.	Число станковъ.	Въ году справочномъ.		О мастеровыхъ.
		Фактически.	Вновь.	
Примѣчаніе. Форма сихъ вѣдомостей измѣняется по роду издѣлій, какъ напр. на тканьихъ фабрикахъ надлежитъ показывать число становъ, на плѣтныхъ число лучковъ, на стеклянныхъ число печей, на кожевенныхъ число чиновъ чиновъ и т. п.				На фабрикѣ имѣются такія-то машины *): мастеровыхъ столько-то; при нихъ мастеровъ столько-то; русскихъ или иностранныхъ; черноработныхъ столько-то мастеровые вольнонаемные или крѣпостные, и сколько тѣхъ и другихъ.
Итого.....				

*) Здѣсь объясняется, какою силою дѣйствуютъ машины: паромъ или водою, вѣтромъ, лошадьми или какимъ другимъ движителемъ.

Здѣсь показывается: 1) какіе фабрика употребляетъ матеріалы вообще и гдѣ ихъ пріобрѣтаетъ, а также гдѣ производится преимущественно сбытъ издѣлій фабрики; 2) особыя изобрѣтенія, буде оныя сдѣланы. Здѣсь также показывается, въ какихъ строеніяхъ помѣщается фабрика, въ деревянныхъ или каменныхъ, и во сколькихъ.

Краткое историческое описаніе учрежденія фабрики.

Примѣчаніе. Сіе описаніе дѣлается только тогда, кога такая вѣдомость подается въ первый разъ; въ послѣдующія же представленія вѣдомостей сего описанія дѣлать не нужно.

(Подпись фабриканта или управляющаго фабрикою)

См. прим. къ ст. 8 и 98.

Приложеніе къ статьѣ 34.

Правила, наблюдаемыя при представленіи образцовъ промышленности фабричной и заводской въ департаментъ мануфактуръ и внутренней торговли.

1) Образцы шерстяныхъ издѣлій полагаются во всю ширину издѣлій, длиною не менѣе какъ четверть аршина, если же есть узоръ, то такой величины, чтобы весь узоръ былъ видѣнъ. 2) Образцы шелковыхъ и полушелковыхъ издѣлій полагаются какъ о шерстяныхъ сказано, или такой только величины, чтобы весь узоръ матеріи былъ видѣнъ, съ означеніемъ въ семъ случаѣ ширины издѣлій особо. 3) Образцы бумажныхъ и полубумажныхъ тканей полагаются такіе же, какіе постановлены въ отношеніи шелковыхъ издѣлій. 4) Образцы полотенъ льняныхъ и пеньковыхъ шире двѣнадцати вершковъ, полагаются не менѣе одной четверти аршина во всю ширину ихъ; а если ткань узорчатая, то такой величины, чтобы весь узоръ былъ видѣнъ; ширину же ткани означать особо. 5) Образцы платковъ, шалей, кушаковъ, покрывалъ, одѣялъ не доставляются безъ особенной надобности. 6) Образцы кружевъ бумажной, чулковъ, перчатокъ, колпаковъ, фуфаекъ, камзоловъ, панталонъ, шляпъ, шоколада, горчицы, цикорнаго кофе, вермишеля, макароновъ, облатокъ, фарфора, фаянса, хрустальной посуды, зеркалъ, канатовъ, сахара, табакерокъ, жестяныхъ и мѣдныхъ издѣлій, мѣдъ, бухавокъ, проволокъ, пряденаго золота, серебра, мишуры, бити, канители, химическихъ произведеній и препаратовъ, красокъ, табаку, машинъ, моделей и станковъ къ доставленію не полагаются. 7) Образцы клеенки и вощанки присылаются на томъ же основаніи, какъ сказано о шелковыхъ тканяхъ, но доставленіе образцовъ такихъ вещей, кои не могутъ быть раздѣлены на части, не полагается. 8) Образцы набивныхъ и крашеныхъ издѣлій разнаго рода полагаются, какъ постановлено о шелковыхъ и бумажныхъ тканяхъ. 9) Образцы кружевъ и блондъ полагается присылать длиною не болѣе двухъ вершковъ во всю ширину издѣлій. 10) Образцы кожи доставляются по удобности. 11) Образцы бумаги пергаментной, картонной, политуры, парсовой полагается присылать цѣлыми листами или отрѣзками, съ означеніемъ величины листа. 12) Образцы бумаги шпалерной и обойной полагаются

тилой, тонкою шлифовкою, чтобы уверить первый осмотръ была гладкость. 14) Образцы прочей бумаги должны быть представляемы листами. 15) Образцы сургуча достаточны цѣлыми палочками. 16) Образцы шерстяныхъ, льняныхъ, пуховыхъ, бахромы и басонныхъ золотыхъ, серебряныхъ, шнуровыхъ, плисовыхъ, перкалевыхъ, бумажныхъ, фланелевыхъ, полушелковыхъ и смѣшанныхъ и лентъ полагается длиною не болѣе двухъ вершковъ, во всю ширину издѣлія.

Приложеніе къ статьѣ 44.

Правила предосторожности, кои должны быть соблюдаемы при введеніи въ употребленіе паровыхъ машинъ высокаго давленія.

1. Принять за наибольшій предѣлъ упругости пара шесть атмосферъ, или 97½ футовъ на квадратный дюймъ, такъ чтобъ дѣйствительное давленіе изнутри котла было; за вычетомъ внѣшняго атмосферы новаго давленія, не болѣе пяти атмосферъ, или 81½ футовъ на квадратный дюймъ.

2. Котлы дѣлать изъ мѣди, или изъ потоковаго желѣза, цилиндрическіе, съ круглыми окончностями; употребленіе же чугуна на длинные котловъ и пламенныхъ ходовъ вовсе воспрещается.

3. Толщину стѣнъ котловъ опредѣлять, сообразно діаметру ихъ и принятой степени упругости пара, по формулѣ $\frac{1}{100}pr + 0{,}08 = 12$, въ которой e означаетъ искомую толщину въ дюймахъ; p — наибольшее давленіе на квадратный дюймъ въ пудахъ и r — внутренній радіусъ котла въ дюймахъ.

Примѣчаніе 1. Формула сія служитъ для опредѣленія толщины стѣнъ котла, не большей 0,45 или $\frac{9}{20}$ дюйма. При сей толщинѣ и при давленіи 81½ футовъ на квадр. дюймъ, соотвѣтствующій радіусъ котла будетъ почти 18 дюймовъ, слѣдовательно при наибольшемъ предѣлѣ упругости пара въ шесть атмосферъ, паковой допускается до пункта 1, діаметръ котла не долженъ быть болѣе трехъ футовъ.

Примѣчаніе 2. Отвѣтвленія ходовъ, проходящихъ въ котлѣ, должны быть толще котловыхъ, потому что давленіе найдетъ на нихъ извнѣ и, слѣдовательно, можетъ ихъ согнуть.

4. Разрывы котловъ паровыхъ машинъ происходятъ гимнѣйшимъ образомъ отъ понженія горизонта водъ ниже опредѣленной высоты; и потому осторожность требуетъ, чтобы котлы были снабжены приборами, достовѣрными изъ опыта за вѣрнѣйшіе указатели состоянія горизонта воды въ котлахъ. На каждомъ котлѣ имѣть вертикальныя трубки и сверхъ того указателя стеклянныя трубки. Трубки сіи должны быть изъ толстаго стекла, лучше сохраняющаго свою прозрачность, при возвышенной температурѣ. Сверхъ сихъ приборовъ, имѣть въ котлахъ постоянныхъ паровыхъ машинъ высокаго давленія, поплавокъ съ отвѣсомъ, по системѣ Шоссено (Chassenot dans *).

*) Описаніе и чертежи поплавковъ, по системѣ Шоссено, помѣщаются въ періодическомъ изданіи подъ заглавіемъ: Bulletin de la Société d'encouragement pour l'industrie nationale. Juin 1840.

извѣстно, удобно и вѣрно указываютъ наималѣйшія измѣненія горизонта въ котлахъ. Для паровыхъ машинъ высокаго давленія, на пароходахъ устроенныхъ, колебаніе воды въ котлахъ, во время волненія, не дозволяетъ употребленія поплавковъ съ отвѣсомъ, и потому для такихъ машинъ надлежитъ ограничиться придѣливаніемъ къ котламъ мѣрительныхъ и указательныхъ трубокъ.

5. При каждомъ котлѣ имѣть по два манометра, съ воздухомъ и пружиною, и по два предохранительныхъ клапана, измѣреній, сообразныхъ съ величиною котловъ. Одинъ изъ сихъ клапановъ долженъ быть подъ рѣшеткою и замкнутъ ключемъ такъ чтобы быть недоступнымъ рабочимъ; другой же въ распоряженіи машиниста. Клапаны сіи устроить по системѣ Шоссено *). Діаметръ отверстія, закрываемаго предохранительнымъ клапаномъ, опредѣлять по формулѣ $d = 0,316 \sqrt{\frac{e_p}{n\,O,412}}$, въ которой d означаетъ искомый діаметръ клапана въ дюймахъ, e площадь стѣнъ котла, обхватываемыя огнемъ, въ квадратныхъ футахъ, и n степень упругости, или давленіе пара, выраженное въ атмосферахъ, не вычитая внѣшняго атмосферическаго давленія. Грузъ на клапанѣ долженъ быть разсчитанъ по 16¼ футовъ на каждый квадратный дюймъ его площади и на каждую атмосферу дѣйствительнаго давленія въ котлѣ. Онъ можетъ быть произведенъ посредствомъ золотника. Закраины, или поля клапана должны быть не болѣе $^1/_{20}$ его діаметра. Независимо отъ предохранительныхъ клапановъ, имѣть на котлахъ по одной плавающейся пробкѣ, по системѣ Эванса или Гали Казала **). Металлическій составъ сихъ пробокъ долженъ быть такой, чтобы онѣ расплавлялись при температурѣ 10° по Реомюру выше той, которая соотвѣтствуетъ принятой степени упругости пара. Плавящіяся пробки сіи должны быть расположены въ мѣстахъ, подверженныхъ самому сильному огню.

6. Для удостовѣренія въ прочности устроенія котловъ, подвергать оные, прежде ихъ употребленія, давленію втрое болѣе дѣйствительнаго, которому будутъ они постоянно подвержены. Для производства сего испытанія закрываютъ предохранительные клапаны, и посредствомъ гидравлическаго пресса, вдавливаютъ воду въ котелъ, до тѣхъ поръ, пока клапаны, нагруженные пробнымъ вѣсомъ, сорбамѣрнымъ сказанному вышеустроенному давленію, начнутъ подыматься съ своихъ мѣстъ. Кипятильники должно испытывать точно такъ же. Послѣ испытанія должно заклеймить какъ котелъ, такъ и кипятильники; клеймо должно изображать принятое давленіе пара безъ вычета атмосферическаго внѣшняго давленія, также годъ и мѣсяцъ произведенной

*) См. ту же книжку Bulletin de la société d'encouragement etc.

**) См. для системы Эванса, журналъ путей сообщенія 1812 г. и для системы Гали Казала сочиненіе сего инженера, подъ заглавіемъ: Memoire théorétique et pratique des bateaux à vapeur, par Galy-Cazalat. Paris, 1837.

пробы. Испытанію подвергать котлы и кипятильники тогда только, когда они имѣютъ положенную пунктомъ 3 толщину. Не испытанные же котлы и кипятильники не могутъ получать клейма, а неклейменные отнюдь не должны быть допущены къ употребленію. При клейменіи котловъ и кипятильниковъ, должно выдавать владѣльцу ихъ, или его довѣренному, свидѣтельство за подписью производившаго испытаніе и присутствовавшаго при ономъ члена мѣстной полиціи. Свидѣтельство сіе должно всегда храниться у машиниста, управляющаго машиною. Такая мѣра предупредитъ поддѣлку клейма и учредитъ отвѣтственность лицъ, производившихъ испытаніе. Отнюдь не должно при испытаніи увеличивать силу давленія болѣе положеннаго симъ пунктомъ; ибо тогда стѣны котла могутъ быть ослаблены такъ, что сопротивленіе ихъ уменьшится противу бывшаго до испытанія.

7. Покой, гдѣ помѣщается котелъ паровой машины высокаго давленія, долженъ содержать объемъ воздуха, превышающій объемъ котла не менѣе, какъ въ 27 разъ. Покой сей долженъ имѣть съ двухъ противоположныхъ сторонъ широкія окна, съ легкими рамами, отворяющимися наружу. Котлы должны отстоять не менѣе шести съ половиною футовъ отъ стѣнъ, отдѣляющихъ ихъ помѣщеніе отъ другихъ комнатъ. Толщина сихъ каменныхъ или кирпичныхъ стѣнъ не должна быть менѣе одного съ четвертью аршина. Надъ покоемъ, гдѣ помѣщаются котлы, не должно быть жилыхъ комнатъ.

8. Кромѣ прописанныхъ выше сего механическихъ предохранительныхъ средствъ, какъ скоро, по тщательномъ испытаніи котла и прочихъ частей машины высокаго давленія и по удостовѣреніи, что всѣ тѣ мѣры предосторожности приняты, кои сими правилами предписаны, машина будетъ пущена въ дѣйствіе, слѣдуетъ обратить особенное вниманіе на содержаніе всѣхъ частей въ постоянной исправности и на очистку котловъ отъ образующихся земляныхъ осадокъ, и частыми осмотрами удостовѣряться, что всѣ предохранительныя средства совершенно свободны въ своихъ дѣйствіяхъ.

9. Новѣйшіе опыты Савара и другихъ ученыхъ доказали, что по долговременномъ выдержаніи сильнаго давленія, металлы, хотя не измѣняются чувствительно въ своемъ наружномъ видѣ, но теряютъ часть своей силы сопротивленія, и потому осторожность требуетъ, чтобы отъ времени до времени, какъ напримѣръ чрезъ каждые три года, котлы машинъ высокаго давленія были вновь подвергаемы испытанію, подобно первоначальному.

10. Владѣльцы заводовъ, въ коихъ употребляются паровыя машины высокаго давленія, обязаны внушить, всѣми зависящими отъ нихъ средствами, машинистамъ, подмастерьямъ и въ особенности рабочимъ, что ихъ собственная безопасность зависитъ отъ точнаго соблюденія предписанныхъ правилъ, ибо всякая неосторожность и небреженіе можетъ имъ стоить жизни. Для лучшаго же удостовѣренія въ ихъ повиновеніи, необходимо приставлять къ котламъ рабочихъ трезваго и надежнаго поведенія, машинистовъ же опредѣлять испытанныхъ познаній и нравственности.

Приложеніе къ статьѣ 46 (примѣч. 2).

Особыя правила о частныхъ фабрикахъ и заводахъ въ Москвѣ и ея уѣздѣ.

1. Воспрещается отнынѣ (съ 28 іюня 1849 г.) учрежденіе вновь въ Москвѣ и уѣздѣ ея бумагопрядиленъ, шерстопрядиленъ, чугунно-литейныхъ, стеариновыхъ, сальныхъ, лаковаренныхъ и вообще такихъ заводовъ, которые производятъ горючіе химическіе продукты. См. примѣч. къ ст. 45.

2. Учрежденіе фабрикъ ткацкихъ, набивныхъ, апретурныхъ, красильныхъ и тому подобныхъ фабричныхъ заведеній, допускаются на будущее (послѣ 28 іюня 1869 г.) время въ Москвѣ и уѣздѣ ея не иначе, какъ съ разрѣшенія московскаго военнаго генералъ-губернатора, по соглашенію съ министромъ финансовъ, на точномъ основаніи ст. 45 сего устава.

3. Увеличеніе числа рабочихъ, становъ и машинъ, по мѣрѣ надобности, равно и уменьшеніе оныхъ, предоставляется, на существовавшихъ до 28 іюня 1849 года, въ Москвѣ и уѣздѣ ея, фабрикахъ и заводахъ, собственно усмотрѣнію владѣльцевъ.

4. Хозяева фабрикъ и заводовъ, или въ отсутствіе ихъ, управляющіе оными, обязаны чрезъ каждые полгода подавать московскому военному генералъ-губернатору вѣдомости съ показаніемъ въ оныхъ числа рабочихъ, становъ и машинъ. См. примѣч. 2 къ ст. 45.

5. Для наблюденія за устраненіемъ на фабрикахъ и заводахъ въ Москвѣ и уѣздѣ ея опасности отъ пожара и порчи воды, и вообще для надзора за всѣми предметами полицейскаго ихъ устройства, состоитъ въ Москвѣ, подъ главнымъ начальствомъ московскаго военнаго генералъ-губернатора, особый комитетъ на слѣдующихъ основаніяхъ: а) Предсѣдателемъ сего комитета состоитъ одинъ изъ высшихъ чиновниковъ, по избранію генералъ-губернатора. б) Въ комитетѣ присутствуютъ: одинъ изъ членовъ московскаго отдѣленія мануфактурнаго совѣта, по назначенію министра финансовъ, механикъ сего отдѣленія, депутатъ отъ городской думы, одинъ изъ высшихъ полицейскихъ чиновниковъ, по назначенію генералъ-губернатора, штатъ-физикъ и одинъ изъ состоящихъ въ IV округѣ путей сообщенія инженерныхъ штабъ-офицеровъ, по усмотрѣнію главноуправляющаго. в) Для производства дѣлъ прикомандировывается къ комитету одинъ изъ чиновниковъ канцеляріи генералъ-губернатора. г) Комитетъ обязанъ наблюдать, чтобы на фабрикахъ и заводахъ въ Москвѣ и уѣздѣ ея были принимаемы всѣ необходимыя мѣры къ отвращенію пожаровъ; чтобы заведенія, расположенныя при истокахъ и рѣкахъ, не производили смрада и порчи воды; чтобы рабочіе не были стѣснены въ размѣщеніи; чтобы фабрики и заводы были вновь устраиваемы съ соблюденіемъ предосторожностей отъ пожаровъ, и чтобы вообще на фабрикахъ и заводахъ были исполняемы въ точности правила, требуемыя въ полицейскомъ отношеніи. См. примѣч. 2 къ ст. 45.

Примѣчаніе 1. Вмѣстѣ съ симъ въ 1849 г. было постановлено: 1) московскому военному генералъ-губернатору предоставить, по сношеніи съ министромъ финансовъ, снабдить комитетъ особою инструкціею о всѣхъ вообще подробностяхъ возложеннаго на комитетъ полицейскаго надзора за фабриками и заводами въ Москвѣ и уѣздѣ ея. 2) Что хозяева и владѣльцы тѣхъ изъ существовавшихъ до 28 іюня 1849 года въ Москвѣ и уѣздѣ ея фабрикъ и заводовъ, на утвержденіе коихъ не было установленныхъ свидѣтельствъ, обязаны испросить у начальства дозволительныя свидѣтельства на продолженіе дѣйствій принадлежащихъ имъ заведеній. На подачу о семъ предметѣ просьбъ назначается имъ шестимѣсячный срокъ, считая со дня обнародованія въ Москвѣ предшедшихъ правилъ.

Примѣчаніе 2 (по прод. 1868 г.). Главноуправляющему путями сообщенія присвоено названіе министра путей сообщенія, а подвѣдомственное ему главное управленіе переименовано въ министерство путей сообщенія.

Приложеніе къ ст. 48 (пункт. 2).

Форма свидѣтельствъ, выдаваемыхъ сельскимъ обывателямъ на учрежденіе фабрикъ и заводовъ (См. прим. 2, 3 и 4 къ ст. 113).

I. Форма свидѣтельства для помѣщичьихъ крестьянъ.

Дано сіе N губерніи, N уѣзда, принадлежащей мнѣ вотчины (если свидѣтельство дается изъ конторы или отъ управляющаго, по довѣренности отъ помѣщика вотчиною, то обозначать чинъ, имя и фамилію помѣщика) деревни N, крестьянину (показать имя, и отчество и прозваніе крестьянина), что на учрежденіе имъ въ такомъ-то мѣстѣ (означить мѣсто, гдѣ предполагается къ учрежденію фабрика или заводъ) такой-то фабрики или завода, съ моей стороны (если же дается свидѣтельство отъ конторы или управляющаго то сказать: со стороны помѣщика), препятствія не находится, и на устроеніе такого завода согласенъ. Во удостовѣреніе чего дано сіе за подписомъ моимъ и съ приложеніемъ герба моего печати (а если свидѣтельство конторы, то за подписаніемъ управляющаго оною и съ приложеніемъ конторской и помѣщичьей печати). Число, мѣсяцъ, годъ и подпись.

NB. Свидѣтельство такое должно быть заявлено у уѣзднаго предводителя дворянства и имъ подписано.

II. Форма свидѣтельства для государственныхъ и удѣльныхъ крестьянъ.

Дано сіе изъ такого-то волостнаго правленія такой-то губерніи, такого-то уѣзда, деревни или селенія и такому-то крестьянину (показать имя, отчество и прозваніе крестьянина) въ томъ, что на учрежденіе имъ тамъ-то (показать мѣсто, гдѣ фабрика или заводъ къ учрежденію

предполагается) такой-то фабрики или завода, со стороны сего правленія препятствія не находится и на устроеніе оной (онаго) согласно. Во удостовѣреніе чего N волостное правленіе за подписаніемъ и съ приложеніемъ казенной печати симъ свидѣтельствуетъ: Число, мѣсяцъ, годъ и подпись.

NB. Свидѣтельство такое должно быть явлено въ окружномъ управленіи и утверждено въ томъ подписью члена онаго.

На семъ основаніи выдаются свидѣтельства и для удѣльныхъ крестьянъ; но оныя предъявляются въ удѣльныхъ конторахъ.

Примѣчаніе (по прод. 1863 г.) Крестьянамъ, вышедшимъ изъ крѣпостной зависимости, предоставляется право открывать и содержать фабрики, наравнѣ съ другими свободными сельскими обывателями.

Приложеніе къ ст. 51 (прим. 2).

Правила для единообразной и прочной на казенныхъ и частныхъ заводахъ выдѣлки кирпича, долженствующаго употребляться какъ въ С.-Петербургѣ, такъ и въ другихъ мѣстахъ Россіи.

I.—О кирпичѣ вообще.

1. Кирпичъ есть искусственный камень, приготовляемый изъ глины, съ примѣсью нѣкотораго количества песку, выдѣланный въ извѣстныхъ формахъ, высушенный въ сырцѣ на воздухѣ, и наконецъ обожженный въ кирпичеобжигательныхъ печахъ.

2. Кирпичъ долженъ удовлетворять всѣмъ главнымъ условіямъ, требуемымъ отъ хорошаго и прочнаго строительнаго матеріала; а потому онъ долженъ имѣть въ разломѣ плотную и однообразную мелкой сыпи безъ пустотъ, массу и быть постояненъ на воздухѣ; нѣкоторые же роды его должны быть постоянны въ огнѣ и подъ водою *). Наружная форма кирпича должна быть правильна, плоскости не искривлены (на горбаты), противолежащія параллельны между собою, а смежныя перпендикулярны, безъ трещинъ и большихъ углубленій; грани должны быть прямыя, не обитыя, цвѣтъ кирпича почти ровный, нѣсколько блестящій, и звукъ при удареніи металлическій. Вѣсъ хорошо выдѣланнаго кирпича простирается отъ десяти до одиннадцати фунтовъ; положенный же въ воду и пролежавшій въ ней до пяти дней, не долженъ увеличиваться болѣе нежели на пятую или шестую часть.

3. Выдѣлываемый на заводахъ въ окрестностяхъ С.-Петербурга кирпичъ имѣетъ вообще цвѣтъ красный и бываетъ по степени его обжига четырехъ разборовъ, а именно: желѣзнякъ, полужелѣзнякъ, красный и алый. Но какъ въ разныхъ мѣстахъ Россіи, отъ свойствъ глины, кирпичъ можетъ быть различныхъ цвѣтовъ: желтый, бѣлый, бурый,

---

*) Огнепостоянный кирпичъ дѣлается изъ огнепостоянной глины, въ особо приспособленныхъ мастерскихъ.

сѣрый и проч., прочность же кирпича по выдѣлкѣ и обжигу должна быть одинакова во всѣхъ мѣстахъ: то признается удобнѣйшимъ различные сорты кирпича каждаго завода означать нумерами, присвоивъ красному с.-петербургскихъ заводовъ, какъ соединяющему въ себѣ наиболѣе лучшихъ для всѣхъ потребностей качествъ, № 1, полужелѣзняку № 2, желѣзняку № 3 и алому № 4.

Примѣчаніе. Первые три изъ сихъ четырехъ родовъ кирпича добротны для возведенія всякихъ построекъ, четвертый же родъ, какъ недожженный (называемый въ С.-Петербургѣ алымъ) вообще непроченъ для возведенія строеній.

4. Кирпичъ № 1 (красный въ с.-петербургскихъ заводахъ) по обжигѣ долженъ быть длиною въ шесть, шириною въ три и толщиною въ полтора вершка; полужелѣзнякъ же и желѣзнякъ, т. е. №№ 2 и 3, по большей степени ихъ обжига, выходятъ мѣрою нѣсколько менѣе № 1 (краснаго), а алый № 4, какъ недожженный, нѣсколько болѣе № 1.

II. О глинѣ и приготовленіи ея для выдѣлки кирпича.

5. Для полученія добротнаго кирпича, должно непремѣнно обратить особенное вниманіе на выборъ и приготовленіе на заводахъ глины, потому что отъ ея особенныхъ свойствъ зависитъ вся доброта кирпича. Глина вообще въ природѣ бываетъ жирная, т. е. болѣе чистая, содержащая въ себѣ мало песку и другихъ посторонніихъ частей, и тощая, въ которой содержится песку и другихъ вещей болѣе. Для выдѣлки кирпича изъ жирной глины, которая всегда годна, слѣдуетъ къ ней прибавлять извѣстное количество песку. Тощую же глину, если въ ней заключается слишкомъ много песку, надобно промывать, для отдѣленія излишка, что сопряжено съ большими затрудненіями и употребляется только въ необходимыхъ случаяхъ.

6. Количеству песку, прибавляемое къ жирной глинѣ, или отдѣляемое отъ тощей, съ вѣрностію можетъ быть опредѣлено только опытами при каждомъ заводѣ особо, потому что свойства глины весьма различны, смотря по мѣсту ея открыванія; при опытахъ же можно руководствоваться слѣдующими практическими замѣчаніями. Годная для кирпича глина прилипаетъ къ ногамъ послѣ небольшаго даже дождя. Скатанный изъ нея шаръ въ сухомъ мѣстѣ сильно усыхаетъ и трескается; напротивъ же, высохнувшій шаръ изъ песчаной или илистой глины, разсыпается. Скатанный продолговатый кусокъ изъ жирной глины при растягиваніи показываетъ нѣкоторую степень тягучести, изъ песчаной же глины вовсе не растягивается.

7. Глина, смѣшанная съ растительными веществами, сгарающими при обжигѣ, даетъ кирпичъ съ пустотами; смѣшанная же съ значительнымъ количествомъ съ известковыми частями и металлическими окислами, даетъ кирпичъ разсыпающійся и слишкомъ плавкій; сѣрный колчеданъ, иногда находящійся въ глинѣ, при обжигѣ кирпича, выгораетъ и оставляетъ въ немъ пустоту съ черными пятнами. Потому, съ подобными примѣсями глина къ дѣланію кирпича признается негодною. Извести можно допустить только $\frac{1}{60}$ до $\frac{1}{50}$ части.

8. Избранную для выдѣлки кирпича глину слѣдуетъ непремѣнно приготовлять къ обработкѣ. Жесткія глины и вообще содержащія примѣси, способныя къ вывѣтриванію и окисленію, напримѣръ желѣзо, колчеданы и проч. должно выкидывать при заводахъ, осенью грядами сколь возможно ниже, и не болѣе аршина высотою оставляя въ семъ положеніи до слѣдующей весны, отъ чего и добротная глина значительно улучшается.

9. Для приготовленія глины къ мятью, въ удобное для сей работы время должно разсѣкать ее заступами, выбрасывая при семъ камни; если же она тверда или суха, то поливать водою и покрывать рогожами, оставляя на нѣкоторое время, не менѣе двухъ дней, для размягченія.

10. Для мятья, преимущество предъ машинами, волами или лошадьми, употребляются рабочіе, которые, ступая съ усиліемъ по глинѣ въ разныхъ направленіяхъ, мнутъ ее ногами и, переворачивая размятый слой лопатами, выкидываютъ всѣ твердыя, попадающіяся подъ ноги, тѣла. Въ тоже время прибавляютъ воды и песку: воды сколько нужно, для того чтобы глина удобно разминалась, а песку сколько слѣдуетъ, чтобы глина годилась для выдѣлки кирпича (см. ст. 6).

11. Прибавленный песокъ долженъ быть чистый, кремнистый, въ противномъ же случаѣ, его надо промывать, что затруднительно и убыточно, такъ что бываетъ выгоднѣе перевезти песокъ изъ отдаленныхъ мѣстъ, чѣмъ промывать имѣющійся по близости.

12. Вымятая такимъ образомъ глина и уже совершенно очищенная отъ камешковъ и другихъ грубыхъ тѣлъ, переносится къ мѣсту выдѣлки сырца въ такомъ количествѣ, сколько нужно для приготовленія сырца въ теченіи одного дня, кладется на токъ, посыпанный пескомъ *) и покрывается рогожными кулями.

Примѣчаніе. Описанный здѣсь способъ окончательнаго приготовленія глины употребляется въ окрестностяхъ С.-Петербурга. Въ мѣстахъ болѣе южныхъ, гдѣ глина подвержена скорѣйшему высыханію отъ зара, она не кладется на токъ, но оставляется въ ямахъ или творилахъ, гдѣ была приготовлена, и, за неимѣніемъ въ тѣхъ мѣстахъ вовсе рогожъ и кулей, покрывается соломою или матами, изъ соломы же сдѣланными. Какъ нѣкоторые пріемы и снаровки при приготовленіи глины для выдѣлки сырца могутъ, по климатамъ и другимъ мѣстнымъ обстоятельствамъ, быть различны, то и предоставляется заводчикамъ употреблять тѣ способы, которые по означеннымъ причинамъ, считаются удобнѣйшими, но только съ непремѣннымъ условіемъ, чтобы приготовленная глина имѣла требуемыя, для выдѣлки хорошаго кирпича, качества, и именно: была бы надлежащимъ образомъ вымята и очищена отъ постороннихъ и грубыхъ частицъ.

---

*) Токомъ называютъ выровненное мѣсто, сдѣланное посредствомъ плотно утрамбованной глины.

III.— О формахъ для выдѣлки кирпича и формированіи онаго.

13. Для образованія обыкновеннаго кирпича изъ глины, приготовленной вышеписаннымъ способомъ, употребляются деревянныя рамки, въ видѣ прямоугольныхъ призмъ, называемыя формами. Каждый родъ глины различно сжимается при обжигѣ, слѣдовательно внутренняя величина формы зависитъ отъ свойствъ глины, степени ея густоты и силы нажиманія въ форму; а потому величина формы должна быть опредѣлена пробною выдѣлкою кирпича, пока получится кирпичъ опредѣленныхъ для № 1 размѣровъ (ст. 4).

14. Формы для ленальныхъ кирпичей, употребляемыхъ на колонны, карнизы и другія части строеній, должны быть таковы, чтобы кирпичъ выходилъ требуемыхъ измѣреній.

15. Деревянныя формы, для ручной выдѣлки кирпича дѣлаются двухъ родовъ: безъ дна и съ дномъ. До формированія кирпича надлежитъ приготовленную (ст. 12) глину, принесенную уже на токъ, еще разъ перемять ногами по кускамъ, которыми она была покрыта, чтобы придать всей массѣ одинаковую степень густоты, послѣ чего приступаютъ къ выдѣлкѣ кирпича, слѣдующимъ образомъ: а) въ формахъ безъ дна, взявъ приготовленной глины нѣсколько больше, нежели можетъ помѣститься въ форму, валяютъ въ сухомъ пескѣ, разсыпанномъ на столѣ и вбрасываютъ съ усиліемъ въ форму, смоченную и такимъ посыпанную внутри пескомъ нажимая глину твердо руками, дабы она совершенно наполнила собою форму, и углы сырца не имѣли тѣхъ называемыхъ недостатковъ; всякое же добавленіе глины не можетъ уже соединиться плотно съ наложенною первоначально массою и чрезъ сіе, по обжигѣ, образуются въ кирпичѣ плены и онъ бываетъ ломокъ. Излишнюю въ формѣ глину срѣзываютъ деревянною скалкою наравнѣ съ краями. Наполненную форму сдираютъ со стола, переносятъ на токъ, приготовленный для сушки, держа за продольное ребро, и выкладываютъ сырецъ изъ формы на токъ тою же стороною, которою кирпичъ лежалъ на столѣ. б) Въ формахъ съ дномъ сырецъ выдѣлывается такимъ же образомъ съ большимъ только удобствомъ, потому что при переноскѣ и особенно при сниманіи со стола, сырецъ не вываливается изъ формы. Выдѣлка сырца въ обоихъ описанныхъ случаяхъ называется ручною, а самый кирпичъ ручнымъ, или столовымъ.

16. Въ случаѣ, если глину нажимаютъ въ форму ногами, кирпичъ получаетъ названіе подпятнаго. Симъ способомъ выдѣланный кирпичъ хотя и удовлетворяетъ всѣмъ условіямъ добротнаго, но работа его медленна и потому значительно дороже ручной выдѣлки.

17. Посредствомъ особо приспособленныхъ металлическихъ станковъ различнаго устройства, выдѣлывается изъ глины, болѣе густой, еще такъ называемый машинный кирпичъ. Имѣя гладкія и красивыя поверхности, онъ употребляется для облицовки стѣнъ, не назначенныхъ подъ штукатурку; но выдѣлка его, требуя болѣе времени и средствъ, увеличиваетъ значительно цѣнность.

IV. — О сушкѣ сырца.

18. Для предохраненія отъ непогодъ и для возможности производить работу въ ненастное время, выдѣлка и сушка сырца должны производиться подъ навѣсами, устройство коихъ показано на чертежахъ. Навѣсы сіи должно располагать на такихъ мѣстахъ, гдѣ бы не скоплялась дождевая вода, которую, напротивъ стараться отводить въ ямы для употребленія во время работы.

19. Сушка подъ навѣсами должна производиться слѣдующимъ образомъ: уложенный на токѣ сырецъ въ близкомъ разстояніи одинъ отъ другаго, остается для просушки при теплой погодѣ до трехъ дней, а при сырой болѣе, до тѣхъ поръ, пока будетъ выдерживать давленіе пальца, и затвердѣетъ до того, что можно будетъ засыпать его на ребро, съ промежутками, одинъ на другой, въ два ряда, въ такъ называемые козелки. Въ семъ состояніи сырецъ долженъ еще оставаться нѣсколько времени, для лучшаго обвѣтриванія, потомъ же переносится на другое мѣсто, подъ тѣмъ же навѣсомъ, и складывается въ клѣтки на ребро, въ десять рядовъ вышиною, а въ длину, смотря по удобству, для лучшаго счету при отвозкѣ въ обжигательную печь. Сырецъ подъ навѣсами, получившій уже такую отвердѣлость, что дозволено брать оный руками безъ поврежденія, надлежитъ выправлять и вравнивать на кирпичодѣльномъ столѣ, ударяя всѣми сторонами сырца, дабы симъ выправить всѣ неровности, которыя во время первоначальной сушки могли оказаться на его плоскостяхъ и затѣмъ срѣзывать выдавшіяся излишнія окраины; послѣ чего выправленный сырецъ класть въ такъ называемые козелки, на ребро, для окончательной просушки и обжога потомъ въ печахъ.

20. Постепенное высыханіе сырца есть лучшее, быстрыя же перемѣны погоды, какъ-то: сильный вѣтеръ, жаръ и дождь при вѣтрѣ, вредятъ кирпичу; по сему при навѣсахъ должны находиться щиты, деревянные или соломенные, которыми закрываютъ бока навѣса въ случаѣ надобности. Холодъ и морозы очень вредны, и потому сырцы, выдѣланные въ теплую лѣтнюю погоду, достаточно просохнувшіе, можно оставлять на поздній обжигъ; сырецъ же, выдѣланный осенью и просохнувшій посредственно, должно обжигать до наступленія морозовъ.

21. На каждомъ кирпичѣ должно быть непремѣнно клейно того завода, на которомъ онъ выдѣланъ. Клейно выжимаютъ на сырцѣ при формированіи его или во время сушки.

V.—О кирпичѣ, обжигательныхъ печахъ и выжиганіи кирпича.

22. Для обжига кирпича употребляются два рода печей: *напольныя* и *постоянныя*. Напольными называются тѣ, которыя устраиваются большею частію изъ поврежденнаго сырца въ видѣ очага, на который кладется обжигаемый сырецъ, обкладывая кругомъ половнякомъ, а швы стѣнокъ обмазывая глиною; если же есть половнякъ обожженный,

но онъ для сего употребленія лучше. Такія печи устраиваются, по необходимости, временно и для обжига небольшаго количества кирпича.

93. На кирпичныхъ заводахъ, постоянно дѣйствующихъ, должно непремѣнно устраивать печи постоянныя изъ желѣзняка, покрывая всю печь снаружи. Печи сіи сберегаютъ топливо и не повреждаются отъ непогоды. Онѣ бываютъ различнаго рода устройства, наиболѣе же нынѣ употребляемая кирпичеобжигательная печь показана на чертежѣ.

94. Посадка просушеннаго сырца въ печь, изображенную на чертежѣ, можетъ производиться разнообразно.

Первый рядъ сырца, у поперечной стѣны печи, кладутъ на продольное ребро, безъ промежутковъ, располагая по два или по три кирпича, то перпендикулярно, то параллельно поперечной сторонѣ печи, наблюдая, чтобы середина кирпича находилась надъ прогарами (отверстія, сдѣланныя въ сводахъ печей), а концы его лежали на перемычкахъ, съ тою цѣлію, что если бы случилось кирпичу нижняго ряда болѣе прогорѣть, то концы его, оставаясь въ цѣлости, удерживали бы всю на нихъ лежащую тяжесть. Второй рядъ кладется на первый косвенно, третій кладется на второй также косвенно въ противную сторону, и такъ продолжается кладка до самаго верха печи отъ 25 до 30 рядовъ въ вышину, что и составитъ первый столбъ кирпича, называемый елкою. Смежная съ нею елка должна быть уложена подобнымъ же образомъ, наблюдая, чтобы ряды укладывались косвенно поперемѣнно: одинъ рядъ въ одну сторону, а слѣдующій надъ нимъ рядъ въ другую. Около продольныхъ стѣнъ въ остающіеся промежутки кирпичъ становится торчкомъ (на пошъ); третья елка кладется подобно первой, а четвертая подобно второй и такъ далѣе. Сей родъ посадки называется косыми елками и употребляется, если сырецъ не довольно сухъ. Иногда насаживаютъ въ печь сырцы такъ называемыми перемѣнными елками, т. е. кирпичи во второй, четвертой, шестой и т. д. елкахъ кладутъ въ направленіи перпендикулярномъ къ поперечной стѣнѣ печи, а первую, третью пятую и т. д. елки располагаютъ косыми кирпичами. Сей послѣдній способъ употребляется чаще перваго, потому что въ семъ случаѣ вся масса кирпича лежитъ устойчивѣе, что весьма важно при нагрузкѣ. При такой кладкѣ, между елками отъ косаго направленія кирпичей образуются промежутки, по всей высотѣ печи, необходимые для свободнаго дѣйствія огня. Верхніе ряды кирпича настилаются неплотно половнякомъ, плашмя, въ одинъ рядъ. Окончивъ насадку, выходы, сдѣланные для нагрузки печи, задѣлываются половнякомъ во всю толщину стѣны, и приступаютъ къ обжигу, который должно раздѣлять на три періода: на испареніе, раскаленіе и охлажденіе печи.

95. Какъ заключающаяся въ сырцѣ вода при испареніи увеличиваетъ его объемъ, то, если испареніе будетъ производиться усиленно, сырецъ будетъ трескаться, при умѣренномъ же, постепенномъ жарѣ, вся масса кирпича будетъ высыхать постепенно; посему, въ началѣ обжига, жаръ въ печи долженъ быть умѣренный; при увеличеніи же его, пары прекращаются, и начинаетъ выходить одинъ дымъ, который отличается отъ паровъ по цвѣту, болѣе темному, а по направленію,

отнуда онъ долженъ выходить, потому что жаръ занимаетъ всю поверхность печи. Чѣмъ продолжительнѣе и медленнѣе производилось испареніе и чѣмъ постепеннѣе была возвышаема степень жара, тѣмъ кирпичъ выходитъ добротнѣе и съ меньшею потерею. По мѣрѣ увеличенія паровъ увеличивается теченіе воздуха въ очелки, а съ тѣмъ вмѣстѣ скорость горѣнія топлива, и оно начинаетъ горѣть съ шумомъ. Для испаренія потребно отъ 3 до 4 дней; но сіе зависитъ отъ погоды, степени сухости сырца и качества дровъ.

26. По окончаніи испаренія печь приводится въ раскаленіе; сего достигаютъ постепеннымъ добавленіемъ дровъ въ очелки, и когда покажется краска въ кирпичѣ верхнихъ рядовъ, лѣтнее, нѣсколько голубоватое пламя, и осадка кирпича будетъ видима, тогда должно прекратить обжигъ. Для сего надъ очелкомъ, гдѣ достаточно пробилось пламя, по всему пространству замазываютъ глиною и засыпаютъ землею; а очелокъ, наполнивъ еще дровами, закладываютъ на глухо половникомъ. Сія закладка очелковъ производится не вдругъ, а постепенно, по мѣрѣ осадки кирпича и проявленія голубоватаго пламени, съ тою цѣлію, чтобы обжигъ былъ болѣе равномѣрный. Очелки закладываются для того, чтобъ удержать въ печи жаръ и передать его равномѣрно всѣмъ рядамъ кирпича. Раскаленіе продолжается отъ 5 до 6 сутокъ.

27. Вообще при обжиганіи кирпича должно стараться, отъ начала до конца обжога, поддерживать вездѣ равномѣрный огонь, чего достигаютъ, закрывая устья очелковъ щитами въ той сторонѣ печи, откуда дуетъ вѣтеръ, наблюдая, чтобы притеченіе воздуха къ очелкамъ было одинаковое. При раскаливаніи печи должно наблюдать тщательно, въ какомъ мѣстѣ усилить и гдѣ ослабить жаръ; если гдѣ сильно пробилось пламя, то сіе мѣсто тотчасъ замазываютъ глиною, давая жару другое направленіе; по временамъ же ослабляютъ дѣйствіе огня вездѣ, съ цѣлію предупредить плавленіе кирпича, и сіи такъ называемые отдихи (вздышки) дѣлаются, смотря по плавкости глины, отъ 3 до 6 разъ въ сутки. Въ нѣкоторыхъ очелкахъ иногда огонь едва поддерживается (на вздержкѣ), а въ другихъ усиливается, и закладываютъ очелки по сей же причинѣ въ различное время (ст. 26).

28. Для постепеннаго охлажденія печи потребно до 8 дней, смотря по состоянію погоды и количеству насаженнаго въ печь кирпича.

29. Вообще можно полагать, что, для испаренія, обжига и охлажденія кирпича, потребно отъ 2 до 3 недѣль.

30. Количество дровъ, потребное для обжига кирпича, зависитъ отъ степени обжиганія. Если нужно имѣть наиболѣе краснаго кирпича, въ количествѣ котораго полагается до $\frac{1}{3}$ слабо обожженнаго, то употребляется сухихъ сосновыхъ или еловыхъ дровъ, на каждую тысячу кирпича $\frac{3}{4}$ погон. сажени, полагая дрова мѣрою до 9 четвертей, т. е. 36 вершковъ, а по кубической мѣрѣ $\frac{1}{4}$ кубической сажени.

Сырыхъ дровъ и меленыхъ потребуется нѣсколько болѣе.

31. Изъ охлажденной печи, при самой выгрузкѣ кирпича, слѣдуетъ его разсортировать по №№ каждому сорту приличнымъ, и складывать въ клѣтки по 150 штукъ, не смѣшивая отнюдь различныхъ сортовъ и

не менѣшая тамъ же разломанныхъ кирпичей. Положенная на изломъ $\frac{1}{4}$ часть должна быть сложена особо. На зимнее время должно сохранять кирпичъ подъ навѣсами, и подкладывать подъ основаніе его деревянную настилку, дабы предохранить его отъ подмочки снизу.

Приложеніе къ статьѣ 51 (примѣч. 4).

Правила для развитія торфяной промышленности въ Московской губерніи.

1. Для развитія торфяной промышленности учрежденъ въ Москвѣ особый комитетъ, подъ предсѣдательствомъ московскаго военнаго генералъ-губернатора, изъ членовъ: гражданскаго губернатора, предсѣдателя московскаго отдѣленія мануфактурнаго и коммерческаго совѣтовъ, начальника IV-го округа путей сообщенія, управляющихъ московскими: палатою государственныхъ имуществъ и удѣльною конторою, прочихъ начальниковъ тѣхъ вѣдомствъ, коимъ принадлежатъ торфяныя болота и другихъ свѣдущихъ въ семъ дѣлѣ лицъ, по усмотрѣнію предсѣдателя. См. примѣч. къ ст. 33 и 45.

Примѣчаніе (по прод. 1871 года). Палаты государственныхъ имуществъ упразднены; завѣдываніе же государственными имуществами въ губерніяхъ и въ Бессарабской области возложено на особыя мѣстныя управленія государственными имуществами, которыя, въ сношеніяхъ своихъ съ прочими учрежденіями, дѣйствуютъ по правиламъ, коимъ слѣдовали упраздненныя палаты.

2. Комитету вмѣняется въ обязанность всемѣрно заботиться о развитіи торфяной промышленности въ Московской губерніи. Посему занятія его должны состоять главнѣйше въ указаніи промышленникамъ лучшихъ средствъ по добыванію и разработкѣ торфа, въ доставленіи имъ всевозможныхъ пособій, въ изысканіи способовъ къ сбыту добываемаго въ московской губерніи торфа, а также къ распространенію онаго преимущественно на тамошнихъ фабрикахъ и заводахъ, не входя однако же ни въ какія частныя распоряженія собственно по добыванію и продажѣ торфа изъ болотъ, принадлежащихъ казнѣ, удѣлу, обществамъ и частнымъ лицамъ, что должно оставаться на непосредственной обязанности тѣхъ вѣдомствъ и лицъ, коимъ болота принадлежатъ.

3. Комитету вмѣняется также въ обязанность наблюдать, чтобы добываніе торфа не осушало болотъ, такъ какъ осушеніе ихъ можетъ уменьшить массу воды въ рѣкахъ и каналахъ, и тѣмъ повредить судоходству.

4. Предоставляется комитету дать руководство промышленникамъ опредѣленныя правила по разработкѣ торфяныхъ болотъ и по продажѣ выработаннаго торфа оптомъ и въ розницу.

5. Для пособій тѣмъ лицамъ, кои пожелаютъ заняться разработкою торфа, дозволить комитету выдавать имъ денежныя ссуды. Нужныя на сей предметъ деньги, до ста тысячъ руб. сер., по мѣрѣ требованія

предсѣдателя комитета, занимать на счетъ государственнаго казначейства въ банковыхъ установленіяхъ на тридцатилѣтнихъ правилахъ, и затѣмъ выдачу торфянымъ промышленникамъ ссудъ производить подъ вѣрное обезпеченіе, съ условіемъ возврата государственному казначейству, также на тридцатилѣтнихъ правилахъ, или въ срокъ болѣе краткій, но съ платежемъ процентовъ. На сихъ основаніяхъ должны быть составлены комитетомъ подробныя о ссудахъ правила, кои имѣютъ быть приведены въ дѣйствіе по взаимному соглашенію предсѣдателя комитета съ министромъ финансовъ.

6. Для обезпеченія сбыта торфа, находящіяся въ Москвѣ городскія общественныя и казенныя зданія отапливать, по мѣрѣ средствъ и возможности, торфомъ, приступивъ къ сему по предварительному сношенію предсѣдателя означеннаго комитета съ тѣми начальствами, въ вѣдѣніи коихъ состоятъ означенныя зданія, и тогда только, когда печи въ оныхъ будутъ приспособлены къ топкѣ торфомъ.

Приложеніе къ статьѣ 77 (примѣч.).

Роспись издѣлій, и наставленіе о порядкѣ ихъ клейменія и присылки образцовъ клеймъ.

1. На шерстяныя издѣлія: на сукна, полусукна, казимиры, ратины, ватоны, каразеи, байки, фланели, фризы и всякія другія косматыя издѣлія, кромѣ особо поименованныхъ, на этамины, камлоты, стамеды, флагтуги, каламенки, бамбы, бараканы, сарпи шерстяныя или тарусники, мериносы, таулинеты, каролины, кассинеты, бомбазеты, сатинеты, барежи и всякія другія шерстяныя матеріи и полупрозрачныя гладкія съ узорами тканными и затканными, кромѣ особо поименованныхъ, налагать на обоихъ концахъ кусковъ фабричное клеймо на мѣдной штемпелѣ, или вытыкать и вышивать до валки матеріи или сукна, или дѣлать то и другое.

Образцы клеймъ представлять: пломбы, въ настоящемъ ихъ видѣ; штемпели, отпечатанные на бумагѣ; вытканные же или вышивные знаки, на отрѣзкѣ самой матеріи, въ настоящемъ ихъ видѣ.

Для полупрозрачныхъ матерій дозволяется употреблять и сургучныя клейма; но какъ сургучныя клейма менѣе прочны, то надлежитъ вообще избѣгать ихъ употребленія безъ совершенной необходимости. Образцы штемпелей, наложенныхъ на полупрозрачныхъ матеріяхъ, представлять не токмо на бумагѣ, но прилагать и отпечатокъ на отрѣзкѣ матеріи.

2. На шелковыхъ и полушелковыхъ матеріяхъ всякихъ, не прозрачныхъ, полупрозрачныхъ и прозрачныхъ, одноцвѣтныхъ, двуличныхъ, пестрыхъ, съ узорами тканными и затканными, съ золотомъ и серебромъ, съ мишурою, золотою и серебряною, съ соломою и на тканяхъ тому подобныхъ, также съ клеймами и накладками, кромѣ особо поименованныхъ, выпечатывать на обоихъ концахъ куска клеймо штемпелемъ. Сіе клеймо на бѣлыхъ и свѣтлыхъ матеріяхъ должно быть напечатано

черное краскою, а на черныхъ и темныхъ краскою и бѣлою. Не возбраняется также, вмѣсто печатанія, прикладывать пломбы или сургучную печать, или употреблять обе способа вмѣстѣ.

На узорчатыхъ сего рода тканяхъ клеймо должно быть вытканно по концамъ куска, что предоставляется дѣлать и на гладкихъ матеріяхъ по удобности.

На всѣхъ сихъ и подобныхъ издѣліяхъ, сверхъ наложенія съ обоихъ концовъ фабричныхъ клеймъ, ставить еще такое же клеймо на верху сложеннаго куска при краяхъ, гдѣ оставляется мѣра тканья, для того, чтобы во всякомъ случаѣ можно было удостовѣриться, что товаръ дѣйствительно россійскаго тканія, не разбивая куска: поелику разбитый кусокъ невозможно сложить въ такомъ видѣ, какой имѣлъ онъ послѣ каландры или пресса. Образцы клейменія представляются, какъ выше постановлено о шерстяныхъ матеріяхъ, и непремѣнно за приложеніемъ образца и на матеріяхъ полупрозрачныхъ и прозрачныхъ.

2. На бумажныхъ и полубумажныхъ тканяхъ, бѣлыхъ, одноцвѣтныхъ и пестрыхъ съ бѣлыми и цвѣтными узорами, мушками, полосами тканьемъ затканными, и вышитыми, съ золотомъ и серебромъ, съ мишурою золотою и серебряною, съ канителями и канителями, кромѣ особо поименованныхъ, наложеніе клейма должно происходить такимъ же образомъ, какъ сказано о шелковыхъ издѣліяхъ, разумѣя сіе и о приклеѣ образцовъ клеймъ.

3. Полотна льняныя и пеньковыя шире двадцати вершковъ: голландское парусное, полотно фламское, равендукъ, дрель, дебуретъ, канифасъ, каламенки, холстинки, канавасы или каркасы, эгранецы, мухоярь, тикъ, канифасъ, салфетки, платки полотняные, напутки, скатерти и всякія другія льняныя и пеньковыя ткани, также смѣшанныя съ бумагою, бѣлыя, цвѣтныя и пестрыя, безъ узоровъ и съ узорами тканными, затканными и вышитыми, клеймить такимъ же образомъ, какъ сказано о шелковыхъ и бумажныхъ издѣліяхъ, наблюдая тѣ же правила и о приклеѣ образцовъ клеймъ.

4. На платкахъ, кушакахъ и шаляхъ шерстяныхъ, шелковыхъ, полушелковыхъ, бумажныхъ, полотняныхъ, также и смѣшанныхъ на подобіе турецкихъ, персидскихъ и кашемирскихъ, на ненабивныхъ и не на печатанныхъ; на платкахъ и покрывалахъ суконныхъ и казимировыхъ, камлотовыхъ и всякихъ другихъ одноцвѣтныхъ, пестрыхъ и полосатыхъ не набивныхъ и не напечатанныхъ: выпечатывать на каждой штукѣ съ одного конца такое же клеймо, какъ на шелковыхъ бумажныхъ и полотняныхъ издѣліяхъ. Платки изъ кусковъ или по нѣскольку вмѣстѣ должны быть заклеймены на обоихъ концахъ куска. Образцы клеймъ доставлять на томъ же основаніи, какъ сказано о шелковыхъ, бумажныхъ и льняныхъ издѣліяхъ.

5. На одѣялахъ всякихъ, чепракахъ и попонахъ шелковыхъ, полушелковыхъ, льняныхъ, бумажныхъ коврахъ, клеймо должно быть положено на каждой вещи на одномъ концѣ такое же, какъ на шелковыхъ, полотняныхъ и бумажныхъ; на томъ же основаніи доставляются образцовыя клейма.

7. На пряжѣ бумажной клеймо вычечатывать красной на бумагѣ, которою обертываются начки пряжи, какими онѣ поступаютъ въ продажу. Образецъ клейма присылать отпечатанный на бумагѣ.

8. На ленточкахъ и вещанкахъ шелковыхъ, льняныхъ и пеньковыхъ должно быть вычечатано клеймо штемпелемъ прямочно краскою на обоихъ концахъ куска. Образцы клеймъ оставлять на бумагѣ или на отрѣзкѣ издѣлія.

9. На набивныхъ и крашенныхъ издѣліяхъ разнаго рода имя то: ситцахъ, выбойкахъ и набойкахъ, должно быть вычечатано на обоихъ концахъ каждаго куска краскою клеймо фабриканта, набойщика или красильщика; а клеймо ткача сохранять въ надобности. Таможнямъ вмѣняется въ обязанность, чтобы на бѣлыхъ иностранныхъ тканяхъ матеріяхъ, которыя вычисляются для обращенія набивкою въ ситецъ, выбойку или набойку и для крашенія, налагаемыми таможенныя по требованіямъ хозяевъ клейма, не посредине куска, а на концахъ онаго. Ситцевыхъ и красильныхъ фабрикантовъ не отвѣшать требованіемъ, чтобы они непремѣнно сохраняли таможенное клеймо при крашеніи или набивкѣ. На сихъ издѣліяхъ ставить такое клеймо, какъ сказано въ статьѣ о шелковыхъ бумажныхъ тканяхъ, на верху сложеннаго куска при ярлыкѣ, дабы не нужно было ихъ разбивать. Образецъ клейма доставлять на бумагѣ и на отрѣзкѣ разныя матерій непрозрачныхъ и полупрозрачныхъ.

10. Въ отношеніи чулковъ, перчатокъ, колпаковъ, фуфаекъ, жилетовъ, шаталонъ и кушаковъ всякаго рода, издѣлываемыхъ на фабрикахъ, наблюдать нижеслѣдующее: каждая штука должна имѣть клеймо, напечатанное темною или свѣтлою краскою, а при прозрачныхъ издѣліяхъ сургучемъ на бумагѣ или карточкѣ, привѣшенной къ издѣлію. Образцы клеймъ доставляются на бумагѣ, и если печатаются штемпелемъ матеріи полупрозрачныя, то и на отрѣзкѣ матеріи.

11. Къ кружевамъ и блондамъ бумажнымъ, шелковымъ и нитянымъ привѣшивать клеймо сургучное, или изъ облатки, нитью въ обоихъ концамъ куска съ прицепленіемъ самой нитки. Образцы клеймъ представлять въ своемъ видѣ на отрѣзкѣ издѣлія.

12. На кожахъ подошвенныхъ, юфтовыхъ, опойковыхъ, выростковыхъ, конскихъ, яловочныхъ, козловыхъ, бараньихъ, на сафьянахъ, лайкахъ и всякихъ кожевенныхъ издѣліяхъ, кромѣ особо поименованныхъ, клеймо налагать на каждую штуку: на толстыя, стальнымъ сухимъ штемпелемъ, вбитымъ явственно посредствомъ молотка; на тонкія, красною или черною краскою, смотря по цвѣту издѣлій. Образцы клеймъ, сухимъ штемпелемъ сдѣланныхъ, представляются на кожѣ: отпечатанные же краскою, на бумагѣ и на отрѣзкѣ кожи. Ремни кожаные, моржевые и прочіе клеймить не нужно.

13. На шляпахъ пуховыхъ и полупуховыхъ кожаныхъ и лакированныхъ, древесныхъ, шелковыхъ, соломенныхъ, изъ бумажной ткани наподобіе соломы и всякихъ другихъ, особо не поименованныхъ, прикленвать во внутренности каждой клеймо, напечатанное на бумагѣ. Образцы клеймъ представлять отпечатанные на бумагѣ.

20. На бумагѣ: нормальной, мартиновой, полиграфъ, мраморной, клеймо должно состоять изъ сухого штемпеля, или изъ штемпеля съ краской на одномъ углу каждаго листа. Образцы клеймъ доставляются на отрѣзкѣ изъ каждой.

21. На бумагѣ рисовальной, писчей всякаго рода, почтовой, веленевой, комментарной, для грамотъ, александрійской, полуалександрійской, нотной, шпагатной, и всякой другой, особо неисчисленной нигдѣ клейма можно имѣть водяной знакъ въ самой бумагѣ; но если фабрикантъ сего не можетъ, то налагать клеймо краскою на оберткѣ стопъ, поперекъ, или сколько въ оберткѣ выходитъ. Образцы клеймъ доставлять: въ первомъ случаѣ цѣлыми листами, а въ послѣднемъ отпечатокъ на бумагѣ.

22. На бумагѣ шпалерной и обойной клеймо должно быть напечатано краскою и на одномъ концѣ куска. Образцы клейма представляются отпечатанными на бумагѣ.

23. На шоколадѣ долженъ быть знакъ хозяина на каждой плиточкѣ и сверхъ того прилагать штемпель краскою на бумагѣ къ ящику, сосуду или пакету, шоколадъ содержащему. Наружное клеймо доставлять отпечатанное на бумагѣ, а знакъ, находящійся внутри плиточки, рисованный.

24. На перчаткѣ сухой и жидкой въ банкахъ клеймо налагать на крышкѣ, или на боку банокъ на бумагѣ отпечатанное, или означать оное выпуклыми словами на самыхъ банкахъ. Образцы клейма представлять въ первомъ случаѣ отпечатанные на бумагѣ, а во второмъ прилагается и самая банка, гдѣ слова означены.

25. На цикорномъ кофе клеймо ставить на бумажной оберткѣ. Образецъ клейма присылать отпечатанный на бумагѣ.

26. На перчаткѣ и макаронахъ клеймо ставить на ящикахъ; въ которыхъ продаются они поступаютъ въ продажу, выжигаемое желѣзомъ, или тиснутъ краскою. Образецъ клейма присылать отпечатанный на бумагѣ.

27. На облаткахъ прозрачныхъ и непрозрачныхъ клеймо ставить на ящикахъ и коробочкамъ, въ коихъ облатки продаются. Образцы клеймъ доставлять на бумагѣ.

28. На сургучѣ клейма печатать на каждой палочкѣ. Образецъ клейма долженъ быть рисованный по бумагѣ, или отпечатанный на палочкѣ сургуча.

29. На позументахъ, газахъ, кружевахъ, бахромахъ, и басонахъ золотыхъ, серебряныхъ, мишурныхъ и шелковыхъ привѣшивать клеймо сургучное или облатковое на ниткахъ съ обоихъ концовъ куска, а на шелковыхъ лентахъ тиснуть краскою. Образцы клеймъ представлять отпечатанные на бумагѣ краскою, сургучемъ или облаткою.

30. На фарфоровой и фаянсовой посудѣ клеймо налагается краскою сънизподa прежде обжиганія, написанное или тисненное, по усмотрѣнію. Образцы клеймъ должны быть присланы въ первомъ случаѣ рисованные, а въ послѣднемъ тисненные на бумагѣ или на дощечкѣ фарфора или фаянса.

26. Просвѣщ хрустальные сосуды, не относящіеся къ разнымъ мелкимъ издѣліямъ, причисляются къ предметамъ, клейменію не подлежащимъ; изображенія же такого рода хрустальныя издѣлія вправѣ вырѣзывая фабричный знакъ рѣзцомъ на боку или съизподу каждой штуки. Образецъ фабричному знаку долженъ быть рисованный на бумагѣ, или сдѣланный на небольшомъ кускѣ хрусталя.

27. На зеркалахъ и вертикальныхъ стеклахъ, кромѣ особо именованныхъ, фабричный знакъ вырѣзывать алмазомъ на одномъ концѣ зеркала, прежде покрытія амальгамою, или употреблять другой удобный способъ. Образецъ фабричному знаку долженъ быть рисованный на бумагѣ, или сдѣланный на небольшомъ кускѣ зеркала.

28. На канатахъ клеймо налагать на свинцовыхъ, жестяныхъ или мѣдныхъ бляшкахъ, привѣшиваемыхъ къ обоимъ концамъ кругомъ. Образцы клеймъ должны быть представляемы на самыхъ сихъ бляшкахъ.

29. На сахарѣ рафинадѣ, мелассѣ и лучшѣ клеймо налагать на синей оберткѣ каждой головы сахара сильною краскою штемпелемъ. Образецъ клейма доставлять отпечатанный на той же бумагѣ.

30. На табакеркахъ деревянныхъ, лакированныхъ баульчикахъ и ящикахъ всякаго рода, имѣющихъ покрытыя, клеймо или знакъ налагать на крышкѣ внутри, или на днѣ табакерки краскою, прежде покрытія лакомъ. Образецъ клейма доставлять печатанный или рисованный на бумагѣ или на той массѣ и матеріалѣ, изъ которыхъ вещь сдѣлана, но подъ лакомъ.

31. На жестяныхъ издѣліяхъ всякаго рода, не лакированныхъ, клеймо должно быть выбито желѣзомъ; на лакированныхъ же нарисовано или напечатано краскою прежде покрытія лакомъ. Образцы клеймъ представлять штемпелемъ на бляшкахъ, а послѣднія рисованныя.

32. На мѣдныхъ издѣліяхъ, какъ-то: мѣди листовой, котлахъ, посудѣ латунной, тазахъ колоколахъ, трубахъ, кубахъ, самоварахъ, изготовленныхъ, шандалахъ, чернильницахъ, пуговицахъ, и всѣхъ бронзовыхъ издѣліяхъ, клеймо набивается штемпелемъ на каждую вещь. Всѣ вызолоченныя, высеребренныя подъ платину, или бронзированныя мѣдныя издѣлія, равно и лакированные аржанъ-аржанте, аржанъ-гомъ и проч. должны имѣть набивное клеймо. Образцы клейму представлять выбитые на металлѣ.

33. На остальныхъ издѣліяхъ, какъ-то: ножахъ, ножницахъ, бритвахъ лезвіяхъ, инструментахъ для разныхъ мастерствъ и тому подобныхъ, клеймо набивать штемпелемъ на каждой вещи. Образцы клеймъ должны быть рисованные или выбитые на металлѣ.

34. На иглахъ и булавкахъ клеймо полагать темною или свѣтлою краскою на каждомъ оныхъ пакетѣ, смотря по краскѣ бумаги. Образцы клеймъ представлять отпечатанные на бумагѣ.

35. На проволокѣ мѣдной, стальной и желѣзной клейма налагать на боченкахъ, ящикахъ или связкахъ, въ которыхъ проволока поступаетъ въ продажу, или выбитыя на жести навѣшивать на круги. Образцы клеймъ представлять на бумагѣ или жести.

36. Клеймо на пряденомъ золотѣ, серебрѣ, мишурѣ, бити, канители и проч. налагать на шнуркѣ, продѣвая оный сквозь катушку и припе-

чаниемъ на шнуръ суургучемъ или обязкомъ, означая на клеймѣ качество издѣлія: золото, серебряное, мѣдное пробой. Образцы клеймъ предоставляются означеннымъ на бумагѣ.

20. На химическихъ произведеніяхъ твердыхъ и жидкихъ всякихъ, кромѣ клеймо налагать на сосуды, въ коихъ сіи произведенія содержатся, сургучемъ; на деревянныхъ же ящикахъ вмѣсто клейма, жидкія вещества клеймить печатями, полагаемыми на пробки, коими закупориваются сосуды, сими жидкости вмѣщающіе, или выжигать на бочкахъ. Образцы клеймъ должны быть доставлены рисованные и въ натурѣ, на пробкѣ или дощечкѣ.

21. Къ крошеному и молотому табаку клеймо налагать сургучное или печатное на картузахъ или ящикахъ; ящики съ сигарами клеймить или полосненнымъ бандеролемъ или посредствомъ горячаго желѣза. Образцы клеймъ присылать на листѣ самой бумаги, съ находящимся въ оной украшеніемъ, или на бандеролѣ, а выжженныя на дощечкѣ.

22. Машины, модели, станки и прон. клеймить по ближайшей удобности, на всѣхъ изъ нихъ. Образцы клеймъ доставляются по удобности.

Приложеніе къ статьѣ 119.

Отмѣнено по прод. 1868 г.

Приложеніе къ ст. 125 (прим. 1). (По прод. 1868 г.)

Положеніе о правѣ собственности на фабричные рисунки и модели.

1. Изобрѣтатель рисунка или модели, предназначенныхъ для воспроизведенія въ заводскихъ, фабричныхъ или ремесленныхъ издѣліяхъ, можетъ обезпечить себѣ, на опредѣленный срокъ, право исключительнаго пользованія означеннымъ изобрѣтеніемъ. Таковое же право предоставляется и лицамъ, пріобрѣвшимъ законнымъ путемъ фабричные рисунки или модели у изобрѣтателя.

Примѣчаніе 1. Иностранцы, для обезпеченія себѣ права собственности на фабричные рисунки или модели, руководствуются правилами, настоящимъ положеніемъ постановленными.

Примѣчаніе 2. Рисунки и модели, составленные въ состоящихъ при фабрикѣ или заводѣ мастерскихъ содержимыми при оныхъ рисовальщиками и орнаментовщиками, разсматриваются, во всякомъ случаѣ, какъ собственность хозяина фабрики и завода.

2. Для обезпеченія за собою исключительнаго права пользованія рисунками или моделями въ теченіе опредѣленнаго періода времени, изобрѣтатель, или пріобрѣтатель оныхъ, обязанъ, до опубликованія, чрезъ обращеніе въ продажу издѣлій, въ коихъ означенные рисунки или модели воспроизведены, или другимъ путемъ, заявить о нихъ порядкомъ, въ нижеслѣдующихъ статьяхъ установленнымъ.

3. Заявка рисунка или модели совершается подачею прошенія на установленной гербовой бумагѣ, по усмотрѣнію заявляющаго, въ департаментъ торговли и мануфактуръ, или московское отдѣленіе мануфактурнаго совѣта, съ приложеніемъ подлиннаго рисунка или модели, или, смотря по удобству, чертежа или образца оныхъ, въ двухъ экземплярахъ. При семъ заявляющій долженъ объявить, самъ ли онъ изобрѣтатель, или владѣлецъ изобрѣтенія другаго.

Примѣчаніе. Министру финансовъ предоставляется, въ случаѣ надобности и по мѣрѣ удобства, разрѣшать заявку рисунковъ и моделей и въ другихъ учрежденіяхъ вѣдомства сего министерства.

4. Прошенія о заявкѣ рисунковъ или моделей заносятся въ особую книгу, по времени поступленія. На обоихъ представленныхъ экземплярахъ изобрѣтенія выставляются: 1) нумеръ по книгѣ; 2) имя, фамилія и мѣсто жительства владѣльца, или мѣсто нахожденія его фабрики или завода; 3) годъ мѣсяцъ и число, когда образцы предъявлены, и 4) срокъ въ теченіе коего предоставляется владѣльцу право исключительнаго пользованія предъявленнымъ рисункомъ или моделью. Одинъ изъ сихъ экземпляровъ оставляется при дѣлѣ, а другой, за надлежащимъ подписаніемъ и приложеніемъ казенной печати, выдается, при особомъ свидѣтельствѣ, просителю, въ удостовѣреніе, что на рисунокъ или модель заявлено право собственности. Свидѣтельство выдается на простой бумагѣ.

5. Заявка модели или рисунка не новаго, уже бывшаго въ употребленіи, признается недѣйствительною и уничтожается со всѣми послѣдствіями.

Примѣчаніе 1. Всѣ вообще поддѣлки и копіи [illegible] издѣлій, въ торговлѣ находящихся, считаются не новыми.

Примѣчаніе 2. Всякое воспроизведеніе заявленнаго рисунка или модели вполнѣ, или только частей оныхъ, составляющихъ сами по себѣ новость, въ томъ же, или увеличенномъ, или уменьшенномъ размѣрѣ, безъ различія употребленнаго на сіе матеріала и способа, признается поддѣлкою.

Примѣчаніе 3. Не считается поддѣлкою фабричное воспроизведеніе издѣлій ваятельнаго искусства посредствомъ тканія, набивки или живописи съ ея отраслями, и наоборотъ.

6. Храненіе рисунковъ и моделей, а также чертежей и образцовъ, сосредоточивается въ Москвѣ при московскомъ отдѣленіи мануфактурнаго совѣта. Таковые рисунки, модели и чертежи, предъявляются для осмотра желающимъ не прежде истеченія одного года со дня явки оныхъ.

Примѣчаніе. Срокъ сохраненія рисунковъ или моделей въ тайнѣ, согласно желанію предъявителей, можетъ быть продолжаемъ, не свыше однако же трехъ лѣтъ.

7. На всѣхъ издѣліяхъ, въ коихъ воспроизводится заявленный рисунокъ или модель, долженъ быть выставленъ печатью или штемпелемъ, въ наиболѣе удобномъ мѣстѣ или на особой, придѣланной къ издѣлію, пломбѣ, знакъ установленнаго, съ утвержденія министра финансовъ, вида, съ означеніемъ времени, на которое предоставлено

владѣльцу право исключительнаго пользованія рисункомъ или моделью.

Примѣчаніе. Упоминаемый въ сей статьѣ знакъ для издѣлій, въ коихъ воспроизводится заявленный рисунокъ или модель, утвержденъ министромъ финансовъ.

8. О всякой передачѣ права исключительнаго пользованія заявленнымъ, какъ выше постановлено, фабричнымъ рисункомъ или моделью отъ одного лица другому, сообщается департаменту торговли и мануфактуръ или московскому отдѣленію мануфактурнаго совѣта, смотря по тому, гдѣ заявка была сдѣлана, для отмѣтки о томъ въ книгахъ и на представленныхъ при явкѣ рисункахъ и моделяхъ.

9. Срокъ исключительнаго права употребленія фабричнаго рисунка или модели начинается со дня предъявленія оныхъ и продолжается, по желанію просителя, отъ одного года до десяти лѣтъ.

10. Пошлина за явку фабричныхъ рисунковъ и моделей взимается соразмѣрно съ срокомъ, на который испрашивается исключительное право пользованія оными, считая по пятидесяти копѣекъ за каждый годъ.

11. Означенныя пошлинныя деньги представляются при самой заявкѣ рисунковъ или моделей и обращаются, на общемъ основаніи, въ доходъ казны.

12. Лица, виновныя въ употребленіи на издѣліяхъ знака, установленнаго статьею 7, безъ предварительной, согласно съ статьями 3 и 4, заявки рисунка или модели, подвергаются за сіе взысканію не свыше пятидесяти рублей.

13. За самовольное, безъ разрѣшенія владѣльца, воспроизведеніе заявленныхъ законнымъ порядкомъ рисунковъ или моделей, виновный подвергается денежному взысканію, смотря по обстоятельствамъ дѣла, отъ пятидесяти до двухъ сотъ рублей.

14. Независимо отъ взысканій, въ статьѣ 13 опредѣленныхъ, обиженной сторонѣ предоставляется взыскивать, на законномъ основаніи, съ виновнаго вознагражденіе за вредъ и убытки, причиненные самовольнымъ употребленіемъ заявленнаго рисунка или модели.

15. Предварительное изслѣдованіе споровъ и исковъ о поддѣлкѣ и самовольномъ употребленіи рисунковъ и моделей, а также налагаемыхъ на оные знаковъ, лежитъ на обязанности департамента торговли и мануфактуръ, или московскаго отдѣленія мануфактурнаго совѣта, смотря по тому, гдѣ была сдѣлана заявка; самое же разрѣшеніе споровъ, опредѣленіе взысканія за нарушенное право, равно мѣра вознагражденія за причиненные вредъ и убытки по статьѣ 14, подлежатъ суду, на общемъ основаніи.

16. На сей конецъ, по просьбѣ спорящихъ сторонъ, или по требованію судебнаго мѣста, департаментъ торговли и мануфактуръ или московское отдѣленіе мануфактурнаго совѣта, сообщаютъ всѣ имѣющіяся по предмету спора свѣдѣнія и данныя, и если по обстоятельствамъ и ходу дѣла представится необходимымъ произвести осмотръ машинъ и снарядовъ, служившихъ для поддѣлки заявленныхъ рисунка и модели, или сдѣлать опись товарамъ, въ коихъ воспроизведены

таковые рисунки или модели, то департаментъ торговли и мануфактуръ или московское отдѣленіе мануфактурнаго совѣта командируетъ для сего экспертовъ. Объ оказавшемся при таковомъ осмотрѣ или освидѣтельствованіи составляется, при бытности спорящихъ сторонъ, а равно чиновника полиціи, актъ, который сообщается затѣмъ по принадлежности. Издержки по таковымъ командировкамъ обращаются на счетъ виновныхъ.

Приложеніе къ статьѣ 219 (по прод. 1863 г.).

Положеніе о с.-петербургскомъ практическомъ технологическомъ институтѣ.

1. С.-Петербургскій практическій технологическій институтъ есть спеціальное высшаго разряда учебное заведеніе, имѣющее цѣлію образованіе искусныхъ и свѣдущихъ людей по технической части, для устройства фабрикъ, заводовъ вообще и промышленныхъ предпріятій, и для управленія ими, а также распространенія вообще техническихъ познаній.

2. Въ институтѣ преподаются слѣдующіе предметы, съ распредѣленіемъ на четыре годичные курса и на два спеціальныя отдѣленія — механическое и химическое.

А. Обязательные для обоихъ отдѣленій.

Общіе и вспомогательные: Законъ Божій; аналитическая геометрія; начертательная геометрія; чѣрченіе и рисованіе; минералогія; политическая экономія и промышленная статистика Россіи; одинъ изъ иностранныхъ языковъ: французскій, нѣмецкій или англійскій.

Спеціальные: Физика общая и техническая; строительное искусство въ примѣненіи къ нуждамъ фабрично-заводской промышленности; технологія обработки волокнистыхъ веществъ.

Б. Обязательные для механиковъ.

Спеціальные: Высшая математика; механика аналитическая и практическая; курсъ построенія машинъ и проектированіе по части механики.

Вспомогательные: Химія неорганическая; металлургія и важнѣйшіе предметы химической технологіи.

В. Обязательные для химиковъ.

Спеціальные: Химія неорганическая и органическая, химія аналитическая, химическая технологія, металлургія и проектированіе по части химическихъ и металлургическихъ производствъ.

Вспомогательные: Механика теоретическая и практическая элементарно, физіологія и анатомія животныхъ и растеній, въ примѣненіи къ нуждамъ фабрично-заводской промышленности.

Г. Необязательные для обоихъ отдѣленій.

Горное искусство съ краткимъ очеркомъ геогнозіи; другой изъ иностранныхъ языковъ.

Примѣчаніе. Слушаніе горнаго искусства и геогнозіи обязательно для пансіонеровъ горнаго вѣдомства, которые, слѣдуя по отдѣленію механическому, избавляются отъ обязанности слушать курсъ технологіи волокнистыхъ веществъ.

2. Подробное распредѣленіе преподаванія вышеупомянутыхъ учебныхъ предметовъ по курсамъ и классамъ, назначеніе для каждаго изъ нихъ числа еженедѣльныхъ часовъ, также дополненіе на будущее время курсовъ необходимыми науками, или замѣна однихъ предметовъ другими, предоставляется учебному комитету института, съ утвержденія министра финансовъ, не выходя изъ штатной суммы.

3. Для практическихъ занятій воспитанниковъ института имѣются при немъ: химическая лабораторія, мастерскія: слесарная или механическая, кузнечная, литейная, токарная и столярная, также краскильня и винокурня. Открытіе новыхъ, упраздненіе существующихъ мастерскихъ или замѣна ихъ другими, предоставляется усмотрѣнію министра финансовъ, по представленію учебнаго комитета.

4. Распредѣленіе практическихъ занятій предоставляется учебному комитету института, по плану, который долженъ быть утвержденъ министромъ финансовъ. Къ симъ занятіямъ воспитанники допускаются съ раздѣленіемъ на два отдѣленія, механическое и химическое, смотря по избранной каждымъ изъ нихъ спеціальности.

5. Въ мастерскихъ изготовляются и обработываются вещи или для института, или на вольную продажу, или же по заказу по особымъ условіямъ.

6. Для усиленія и распространенія практическихъ познаній воспитанниковъ института, они посѣщаютъ, по распоряженію начальства, находящіеся въ С.-Петербургѣ и его окрестностяхъ замѣчательнѣйшіе фабрики и заводы, гдѣ сопровождающіе воспитанниковъ преподаватели и мастера обязаны объяснять имъ ходъ производства.

7. Для содѣйствія научному и практическому образованію, при институтѣ содержатся: техническій музеумъ моделей, машинъ и снарядовъ, образцовъ разныхъ матеріаловъ и сырыхъ продуктовъ и мануфактурныхъ издѣлій, библіотека и собраніе чертежей, физическій кабинетъ и собраніе минераловъ и горныхъ породъ. Техническій музеумъ и всѣ коллекціи института открыты для безплатнаго посѣщенія публики не менѣе двухъ разъ въ недѣлю, отъ десяти до трехъ часовъ пополудни. Для вящшаго содѣйствія успѣхамъ отечественной промышленности, при институтѣ могутъ быть учреждаемы, по представленіямъ учебнаго комитета и ближайшему усмотрѣнію высшаго начальства, публичныя лекціи и примѣрныя производства по части технической.

8. (по прод. 1868 г.). Учащіеся въ институтѣ раздѣляются на постоянныхъ слушателей и вольнослушателей. Къ числу первыхъ относятся платящіе или своекоштные слушатели, казенные стипендіаты и опредѣленное число слушателей не платящихъ. Всѣ постоянные слу-

шатели обязаны участвовать, какъ въ теоретическихъ, такъ и въ практическихъ занятіяхъ, по назначенію учебнаго комитета.

Примѣчаніе. Для опредѣленія расходовъ на преподаваніе и на учебныя пособія штатный комплектъ учащихся въ институтѣ полагается въ 500 человѣкъ, изъ коихъ 80 стипендіатовъ, 50 платящихъ постоянныхъ слушателей, 240 постоянныхъ слушателей и вольнослушателей, платящихъ по 30 р. и 130—по 70 р.

10 (по прод. 1868 г.). Для пріема въ постоянные слушатели института полагается срокъ съ 15 августа по 1 сентября; вольнослушатели могутъ быть допускаемы во всякое время года.

11 (по прод. 1868 г.). Для поступленія въ число постоянныхъ слушателей института должно имѣть отъ роду не менѣе 16 лѣтъ и основательно знать предметы полнаго гимназическаго курса, кромѣ древнихъ языковъ и законовѣдѣнія, знаніе коихъ не обязательно.

12 (по прод. 1868 г.). Желающіе поступить въ постоянные слушатели института должны заблаговременно подать о томъ на имя директора онаго прошеніе на простой бумагѣ, съ приложеніемъ свидѣтельствъ: 1) метрическаго, 2) о происхожденіи и 3) аттестата или свидѣтельства объ удовлетворительномъ знаніи предметовъ полнаго гимназическаго курса (кромѣ древнихъ языковъ и законовѣдѣнія).

13 (по прод. 1868 г.) Кандидаты, представившіе поименованныя въ предъидущей статьѣ 12-й свидѣтельства, опредѣляются въ число постоянныхъ слушателей института, постановленіями учебнаго комитета онаго. Кандидаты, не представившіе аттестата или свидѣтельства объ удовлетворительномъ знаніи предметовъ полнаго гимназическаго курса, какъ выше постановлено, могутъ быть допущены только въ качествѣ вольнослушателей.

14 (по прод. 1868 г.). Опредѣленная за ученіе плата, взимаемая на основаніи нижеслѣдующихъ статей, 15 и 24, съ своекоштныхъ и разныхъ вѣдомостей и обществъ постоянныхъ слушателей и вольнослушателей, вносится за весь учебный годъ впередъ и, въ случаѣ выбытія учащагося, по какой бы то ни было причинѣ, не возвращается. Плата сія поступаетъ въ государственный доходъ полною суммою, но институту предоставляется правo вносить въ смѣту расходовъ, на усиленіе учебныхъ средствъ института, весь излишекъ, полученный отъ внесенной учащимися, сверхъ 16,000 р., платы.

15. (по прод. 1868 г.). Въ своекоштные постоянные слушатели принимаются молодые люди всѣхъ состояній, русскіе подданные и иностранцы, безъ различія вѣроисповѣданій, на свой собственный счетъ, а равно на счетъ казенныхъ вѣдомостей, городскихъ, ученыхъ и благотворительныхъ обществъ, съ соблюденіемъ вышепостановленныхъ правилъ пріема, и съ платою за цѣлый учебный годъ, за право слушанія лекцій, по 30 р. и за участіе въ практическихъ работахъ, въ мастерскихъ или лабораторіи, по 40 р.

16 (по прод. 1868 г.). Если слѣдующая за обученіе своекоштнаго постояннаго слушателя плата была вносима однимъ изъ казенныхъ вѣдомствъ или обществъ (отъ которыхъ сверхъ того оканчивающіе постоянные слушатели могутъ получать пособія на содержаніе), то усво-

вія обязательной службы посвященнаго слушателя по сему казенному вѣдомству или обществу опредѣляются особыми правилами или обоюдными соглашеніями, которыя должны быть одобрены министромъ финансовъ, какъ главнымъ попечителемъ института.

17 (по прод. 1868 г.). Для недостаточныхъ постоянныхъ слушателей, русскихъ подданныхъ всѣхъ состояній, имѣется въ институтѣ 80 штатныхъ казенныхъ стипендій. На открывающіяся вакансіи означенныхъ стипендій допускаются, по удостовѣренію учебнаго комитета и съ утвержденія начальства института, вновь поступающіе—по выдержаніи состязательнаго испытанія, а находящіеся уже въ институтѣ постоянные слушатели—на основаніи успѣховъ, оказанныхъ или на годичныхъ экзаменахъ. Кандидаты, желающіе поступить на казенныя стипендіи, сверхъ документовъ, упомянутыхъ въ статьѣ 12, должны представить удостовѣреніе о бѣдности, не дозволяющей имъ вносить установленную плату.

Примѣчаніе (по прод. 1868 г.). Въ с.-петербургскомъ практическомъ технологическомъ институтѣ, для уроженцевъ Кавказскаго и Закавказскаго края, учреждены, на счетъ казны, четыре стипендіи.

18 (по прод. 1868 г.). На половину ежегодно открывающихся вакансій штатныхъ казенныхъ стипендій вызываются кандидаты изъ гимназій (кромѣ с.-петербургскихъ и московскихъ) по очереди, департаментомъ торговли и мануфактуръ соблюдаемой. Кандидаты сіи избираются директорами гимназій изъ числа окончившихъ въ оныхъ успѣшно полный курсъ и изъявившихъ желаніе поступить въ институтъ.

19 (по прод. 1867 г.). Состязательный экзаменъ кандидатовъ, желающихъ поступить въ число стипендіатовъ перваго курса, производится при депутатахъ отъ мануфактурнаго совѣта, по распоряженію и подъ наблюденіемъ учебнаго комитета, который, по окончаніи экзамена, соображаясь съ общимъ числомъ свободныхъ вакансій, и отдавая старшинство наилучше приготовленнымъ, дѣлаетъ окончательное постановленіе о пріемѣ кандидатовъ въ число стипендіатовъ института на имѣющіяся вакансіи.

20 (по прод. 1868 г.). Желающіе могутъ поступать прямо въ число стипендіатовъ 2-го и высшихъ курсовъ института, но для сего, сверхъ вышеозначенныхъ условій (ст. 11, 12 и 13), требуется основательное знаніе предметовъ теоретическаго и практическаго преподаванія предшествующихъ курсовъ по программамъ института.

21 (по прод. 1868 г.). Стипендіи выдаются отъ института ежемѣсячно и годовой размѣръ ихъ полагается въ 240 р. Могущіе оказаться отъ суммы, по смѣтѣ на стипендіи опредѣленной, вслѣдствіе выбытія или не полнаго комплекта стипендіатовъ, остатки обращаются, по усмотрѣнію учебнаго комитета, на пособія бѣднѣйшимъ изъ постоянныхъ слушателей института.

22 (по прод. 1868 г.). Кандидаты, удовлетворяющіе условіямъ, въ статьѣ 11, 12 и 17, постановленнымъ, но не получившіе стипендіи по недостатку вакансій, могутъ быть освобождаемы учебнымъ комитетомъ института отъ взноса слѣдующей за обученіе платы.

23 (по прод. 1868 г.). Число невзимающихъ постояннымъ слушателей въ институтѣ не должно превышать 50; учебному комитету предоставляется перечислять въ это число тѣхъ изъ сверхштатныхъ постоянныхъ слушателей, которые представятъ удостовѣреніе въ невозможности, по бѣдности, продолжать производство слѣдующей за нихъ платы за обученіе.

24 (по прод. 1868 г.). Въ число вольнослушателей допускаются, съ разрѣшенія директора института, лица всѣхъ состояній и вѣроисповѣданій, русскіе подданные и иностранцы, но не иначе, какъ съ платою по каждому учебному году за посѣщеніе лекцій по 30 р. и за практическія занятія въ мастерскихъ или лабораторіи по 40 р., въ какое бы время учебнаго года они въ заведеніе не поступили.

25 (по прод. 1868 г.). Комплектъ для вольнослушателей не полагается, но число ихъ должно быть ограничено такъ, чтобы не стѣснять помѣщенія въ аудиторіяхъ и мастерскихъ постоянныхъ слушателей института. Вольнослушатели пользуются, безъ особой за то платы, оригиналами для черченія, матеріалами и орудіями въ мастерскихъ и лабораторіи.

26 (по прод. 1868 г.). Курсъ ученія въ институтѣ ежегодно начинается съ 1 сентября и продолжается, со включеніемъ времени для экзаменовъ, до 1 іюня. Начальству института вмѣняется въ обязанность заботиться о занятіяхъ учащихся въ каникулярное время и предоставлять имъ, по возможности, средства для производства топографическихъ работъ, для осмотра фабрикъ и заводовъ, для работъ на нихъ и другихъ практическихъ занятій.

27 (по прод. 1868 г.). По окончаніи каждаго годичнаго курса, учебный комитетъ института назначаетъ экзамены, которые обязательны для казенныхъ стипендіатовъ института, для постоянныхъ слушателей освобожденныхъ отъ платы за обученіе, а также для постоянныхъ слушателей, обучающихся на счетъ другихъ казенныхъ вѣдомствъ или обществъ. Тѣ изъ вышеисчисленныхъ учащихся, которые на экзаменахъ не окажутъ удовлетворительныхъ успѣховъ, какъ по теоретическимъ, такъ и практическимъ занятіямъ, или вовсе на экзаменъ не явятся, если принадлежатъ къ числу стипендіатовъ института, или не платящихъ его постоянныхъ слушателей, лишаются права на полученіе стипендіи, или на безплатное обученіе; о тѣхъ же, которые обучаются на счетъ другихъ казенныхъ вѣдомствъ или обществъ, сообщается на ихъ усмотрѣніе, по принадлежности. Учебному комитету предоставляется не лишать пособія учащихся, не удовлетворившихъ выше изъясненнымъ требованіямъ, только по особо уважительнымъ причинамъ, которыя должны быть каждый разъ объясняемы въ его протоколахъ.

28 (по прод. 1868 г.). Независимо отъ недостатка успѣховъ, оказанныхъ на годичныхъ экзаменахъ, учебный комитетъ можетъ и въ теченіе года, за уклоненіе отъ назначенныхъ занятій и частое непосѣщеніе лекцій и практическихъ работъ, лишать стипендіатовъ получаемыхъ ими стипендій, а неплатящихъ постоянныхъ слушателей права на безплатное обученіе, и за важные проступки и дурное поведеніе

исключать изъ института учащихся, ни одному бы разряду они не принадлежали.

29 (по прод. 1868 г.). Окончившимъ полный курсъ ученія, учебный комитетъ, при депутатахъ отъ мануфактурнаго совѣта, производитъ испытанія въ предметахъ спеціальныхъ, пройденныхъ во всѣ 4 года, а въ общихъ и вспомогательныхъ—только за послѣдній годъ. Зарекомендовавшіеся, при хорошемъ поведеніи и удовлетворительномъ познаніи въ общихъ и вспомогательныхъ предметахъ, получаютъ: а) при удовлетворительныхъ успѣхахъ въ спеціальныхъ предметахъ званіе техника 2-го разряда, и б) при весьма хорошихъ успѣхахъ въ спеціальныхъ предметахъ званіе техника 1-го разряда. Техникамъ 2-го разряда дозволяется, по какимъ либо поводамъ, возвратить выпускное свидѣтельство, дабы получить на званіе техника 1-го разряда.

30 (по прод. 1868 г.). Право держать выпускной экзаменъ на званіе техника 1-го или 2-го разряда предоставляется также вольнослушавшимъ института, но получивъ означенное званіе они могутъ не ранѣе, какъ по удостовѣреніи учебнаго комитета, въ основательномъ знаніи ими предметовъ полнаго гимназическаго курса (кромѣ древнихъ языковъ и законовѣдѣнія).

31. Получившимъ званіе техника 1-го разряда предоставляется право, по пробытіи на фабрикѣ или заводѣ, въ теченіи одного года, при практическихъ занятіяхъ, низшей степени инженеръ-технолога; для сего они обязаны представить, по избранному ими и одобренному учебнымъ комитетомъ института тему, проектъ или сочиненіе по одному изъ спеціальныхъ предметовъ, преподаваемыхъ въ институтѣ, и сверхъ того, буде комитетъ признаетъ нужнымъ, дать еще и личное, въ присутствіи комитета, объясненіе по представленному проекту или сочиненію, на основаніи составленныхъ учебнымъ комитетомъ и утвержденныхъ министромъ финансовъ правилъ. Технологи 1-го разряда, коихъ проекты, или сочиненія и объясненія по онымъ признаны будутъ удовлетворительными, удостоиваются степени инженеръ-технолога.

32 (по прод. 1868 г.). Свидѣтельства на званіе техника, 1-го и 2-го разряда, а также дипломы на степень инженеръ-технолога, выдаются учебнымъ комитетомъ по постановленіямъ его о результатахъ испущенныхъ экзаменовъ и о достоинствѣ представленныхъ проектовъ, сочиненій и личныхъ по нимъ объясненій составителей оныхъ.

33 (по прод. 1868 г.). Окончаніе въ институтѣ полнаго курса ученія и полученіе надлежащаго свидѣтельства или диплома пользуются слѣдующими правами, если не имѣютъ высшихъ по нихъ происхожденія: а) технологи 2-го разряда исключаются изъ подушнаго оклада, снабжаются безсрочными паспортами и изъемлются навсегда отъ рекрутской повинности и тѣлеснаго наказанія. b) Технологи 1-го разряда причисляются къ сословію личныхъ почетныхъ гражданъ, безъ взиманія установленной за грамоты пошлины, пользуются всѣми правами, этому званію присвоенными. c) Министру финансовъ предоставляется ходатайствовать о причисленіи къ потомственному почетному гражданству тѣхъ изъ удостоенныхъ степени инженеръ-технолога, ко-

торые представятъ достовѣрныя доказательства тому, что они, пробывъ 10 лѣтъ въ званіи инженеръ-технолога, во все это время успѣшно занимались на фабрикахъ и заводахъ управленіемъ ихъ или исправляли обязанность техническихъ инженеровъ.

Примѣчаніе 1. Удостоенныя степени инженеръ-технолога до изданія положенія 3-го іюля 1862 года, если не были опорочены судомъ, получаютъ присвоенныя этой степени права.

Примѣчаніе 2. Выпущенные изъ С.-Петербургскаго технологическаго института по дѣйствовавшимъ до изданія положенія 3-го іюля 1862 г. правиламъ, технологами практикантами, пользуются правами, предоставленными, на основаніи сего положенія, технологамъ 2-го разряда; а потому и не могутъ быть возводимы въ степень инженеръ-технолога за управленіе, по выпускѣ изъ института, фабриками и заводами.

Примѣчаніе 3 (по прод. 1871 г.). Лицамъ получившимъ образованіе въ С.-Петербургскомъ практическомъ технологическомъ институтѣ, удостоеннымъ степени инженеръ-технолога, а также званія технолога перваго разряда, присвоенъ особый золотой знакъ, для ношенія на правой сторонѣ груди.

34 (по прод. 1868 г.). Инженеръ-технологи, пробывшіе на государственной службѣ по технической части не менѣе 4 лѣтъ, утверждаются въ X классѣ и получаютъ соотвѣтствующій сему классу чинъ. Министру финансовъ предоставляется, по соглашенію съ другими вѣдомствами, опредѣлить родъ должностей по технической части; съ занятіемъ коихъ сопряжено предоставляемое сею статьею преимущество.

35 Технологическій институтъ состоитъ, подъ главнымъ начальствомъ министра финансовъ, въ вѣдѣніи департамента мануфактуръ и внутренней торговли. Составъ сего института опредѣляется штатомъ. См. прим. къ ст. 11.

36 (по прод. 1868 г.). При институтѣ состоитъ церковь православнаго исповѣданія и для поданія пособія заболѣвшимъ при занятіяхъ въ институтѣ временный лазаретъ.

37 Внутреннее управленіе института поручается директору, съ содѣйствіемъ комитетовъ учебнаго и хозяйственнаго. Директоръ опредѣляется съ Высочайшаго разрѣшенія, по представленію министра финансовъ.

38 Въ случаѣ болѣзни или отсутствія директора института, исправленіе его должности возлагается, по порученію министра финансовъ, на одного изъ членовъ учебнаго комитета.

39 (по прод. 1868 г.). Учебный комитетъ института состоитъ, подъ предсѣдательствомъ директора, изъ профессоровъ, преподавателей и инспектора работъ. На комитетъ сей возлагается: составленіе плановъ теоретическаго и практическаго преподаванія въ институтѣ и представленіе таковыхъ плановъ на утвержденіе министра финансовъ разсмотрѣніе и утвержденіе программъ преподаванія, также проектовъ и порядка работъ въ мастерскихъ; назначеніе личнаго состава по ференціи для пріемныхъ, переводныхъ и выпускныхъ экзаменовъ; удо-

ственіе званія инженеръ-технолога и другихъ, избраніе на должности профессоровъ и преподавателей и вообще обсужденіе всѣхъ предметовъ, касающихся собственной учебной части. Дѣла въ семъ комитетѣ рѣшаются по большинству голосовъ, а письменною частію завѣдуетъ деканъ, на помощь коему по сему предмету назначается чиновникъ изъ канцеляріи института. Учебный комитетъ, какъ въ общемъ его составѣ, такъ и вълицѣ его предсѣдателя и каждаго изъ членовъ, долженъ имѣть общее наблюденіе за нравственностію воспитанниковъ.

Дополненія (по прод. 1871 г.). При с.-петербургскомъ практическомъ технологическомъ институтѣ учрежденъ институтскій судъ, для котораго учебный комитетъ института ежегодно избираетъ изъ среды своей трехъ судей, и, на случай болѣзни или отсутствія которыхъ либо изъ нихъ, трехъ кандидатовъ. Предсѣдательство въ семъ судѣ возлагается на того изъ членовъ, который получилъ при баллотированіи болѣе голосовъ; но въ случаѣ, если бы, при избраніи, судьи получили равное количество голосовъ, предсѣдательство поручается одному изъ нихъ по назначенію министра финансовъ. Исполненіе обязанностей дѣлопроизводителя возлагается на одного изъ членовъ, по избранію предсѣдателя. Къ вѣдѣнію институтскаго суда относятся передаваемыя оному директоромъ института дѣла, касающіяся слушателей: а) о нарушеніяхъ ими въ зданіяхъ и учрежденіяхъ института, а также во время практическихъ занятій на частныхъ фабрикахъ и заводахъ порядка, особыми правилами установленнаго; б) о столкновеніяхъ между слушателями съ одной стороны, и преподавателями и должностными лицами института съ другой, хотя бы они произошли и внѣ зданій и учрежденій института. Министру финансовъ предоставляется утвердить подробныя правила о взысканіяхъ, налагаемыхъ на слушателей а также и о порядкѣ дѣлопроизводства въ институтскомъ судѣ.

40. Желающіе занять въ институтѣ мѣсто профессора должны имѣть ученую степень магистра, полученную въ одномъ изъ россійскихъ университетовъ; профессоръ строительнаго искусства въ примѣненіи къ заводскимъ потребностямъ избирается изъ лицъ, удовлетворяющихъ условіямъ, постановленнымъ для занятій подобной кафедры въ институтѣ корпуса инженеровъ путей сообщенія и николаевской инженерной академіи. Старшіе преподаватели спеціальныхъ и другихъ предметовъ избираются изъ лицъ, имѣющихъ степень не ниже университетскаго кандидата соотвѣтствующаго факультета, или инженеръ-технологи, или изъ кончившихъ съ отличнымъ успѣхомъ курсъ ученія въ одномъ изъ высшихъ спеціальныхъ учебныхъ заведеній.

41. Къ занятію должностей преподавателей не спеціальныхъ предметовъ въ институтѣ допускаются лица, пріобрѣтшія право на занятіе соотвѣтствующихъ должностей въ гимназіяхъ и военно-учебныхъ заведеніяхъ.

42. Профессоры опредѣляются министромъ финансовъ по представленію учебнаго комитета, а преподаватели института назначаются, по представленію того же комитета, департаментомъ мануфактуръ и внутренней торговли. Они могутъ быть опредѣляемы на постоянное

жалованье, или замѣнять ею должности за плату по числу часовъ ихъ лекцій. См. прим. къ ст. 11.

Примѣчаніе. Всѣ лица, занимающіяся преподаваніемъ въ институтѣ, обязаны, за получаемое имъ содержаніе, кромѣ чтенія опредѣленнаго числа лекцій въ недѣлю, участвовать, по приглашенію начальства института, въ испытаніи учащихся и въ занятіяхъ учебнаго комитета.

43. (по прод. 1868 г.). Профессоры института, а также преподаватели, состоящіе на службѣ института, могутъ быть производимы, безъ перевода изъ одной должности въ другую, тремя чинами выше присвоеннаго каждой должности класса, и пользуются правомъ на полученіе лекцій по правиламъ, установленнымъ для лицъ, служащихъ по учебной части министерства народнаго просвѣщенія. Сіе послѣднее преимущество относительно пенсіи простирается на директора института, инспектора работъ наблюдателей при воспитанникахъ и завоспитателя, съ тѣмъ, что послѣднему можетъ быть назначена пенсія не иначе, какъ съ согласія духовнаго его начальства, по предварительному съ онымъ сношенію.

Примѣчаніе. Профессоры института, каждый по своей части, обязаны читать полные курсы порученныхъ имъ предметовъ, по назначенію учебнаго комитета, и кромѣ того, руководствовать практическими занятіями учащихся, до ихъ предмета относящимися, безъ особаго за сіе вознагражденія. По представленію учебнаго комитета, министръ финансовъ можетъ допустить къ временному преподаванію въ институтѣ, но безъ платы отъ казны, по спеціальнымъ предметамъ, кандидатовъ на должности профессоровъ и преподавателей.

44. На каждое трехлѣтіе, изъ числа профессоровъ института, избирается деканъ, для наблюденія за правильнымъ ходомъ преподаванія въ институтѣ. Выборъ декана производится, посредствомъ балотировки, учебнымъ комитетомъ. Профессоръ, получившій наибольшее голосовъ, утверждается въ должности декана министромъ финансовъ.

45. (по прод. 1868 г.). По представленію директора института инспекторъ работъ опредѣляется министромъ финансовъ, а наблюдатели при воспитанникахъ, хранитель музеума и прочіе, назначенные по штату лица, департаментомъ торговли и мануфактуръ.

Примѣчаніе. Для исправленія должности инспектора работъ, кромѣ отличнаго познанія по теоретической части, надлежитъ имѣть практическую опытность въ управленіи фабриками и заводами.

46. Отмѣнена по прод. 1868 года.

47. Мастера, подмастерья и мастеровые, руководствующіе воспитанниковъ и помогающіе имъ въ практическихъ работахъ, служатъ по найму и избираются директоромъ, при содѣйствіи инженера работъ. При мастерскихъ могутъ находиться въ обученіи и сторонніе молодые люди, но не иначе какъ съ разрѣшенія директора и на собственномъ своемъ содержаніи. Химическая лабораторія и состоящій при ней лаборантъ находятся въ непосредственномъ завѣдываніи преподавателя химіи. Завѣдываніе физическимъ кабинетомъ возлагается на преподавателя физики.

48 (по прод. 1868 г.). Хозяйственный комитетъ института состоитъ, подъ предсѣдательствомъ директора, изъ двухъ профессоровъ или преподавателей по выбору учебнаго комитета, и инспектора работъ. Комитетъ сей имѣетъ въ своемъ вѣдѣніи все имущество института и отвѣтствуетъ за цѣлость его; наблюдаетъ за правильностію расходовъ, производитъ торги на поставку въ институтъ разныхъ предметовъ и проч. Дѣлопроизводствомъ въ этомъ комитетѣ завѣдываетъ правитель дѣлъ института. Хозяйственный комитетъ собирается, для отправленія возложенныхъ на него дѣлъ, не менѣе одного раза въ недѣлю.

49. Вольнонаемные люди, въ институтѣ служащіе, опредѣляются директоромъ, по представленію завѣдующихъ отдѣльными частями института.

50 (по прод. 1868 г.). На основаніи общихъ правилъ, въ семъ положеніи изложенныхъ и по примѣру другихъ учебныхъ заведеній министру финансовъ предоставляется составить для институтa подробное наставленіе о его внутреннемъ устройствѣ и управленіи, съ опредѣленіемъ обязанностей директора, комитетовъ учебнаго и хозяйственнаго, инспектора работъ и прочихъ служащихъ, и вообще всѣхъ предметовъ, до благоустройства заведеній относящихся.

51. Для споспѣшествованія благостоянію института, ему предоставляется принимать добровольныя денежныя пожертвованія отъ ревнителей отечественной промышленности, какъ при жизни ихъ, такъ и по завѣщаніямъ. Жертвуемыя суммы, составляя собственность сего заведенія, причисляются къ спеціальнымъ его средствамъ. Равнымъ образомъ дозволяется институту принимать книги, модели, образцы издѣлій, матеріалы для работъ и прочія полезныя приношенія.

УСТАВЪ

РЕМЕСЛЕННЫЙ.

СВОДЪ

ПОСТАНОВЛЕНІЙ РЕМЕСЛЕННЫХЪ.

ВВЕДЕНІЕ.

1. Подъ именемъ ремесла разумѣются занятія, имѣющія предметомъ обработаніе вещей, посредствомъ ручной работы.

Примѣчаніе 1 (по прод. 1863 г.). Содержаніе ремесленныхъ заведеній причисляется къ торговымъ дѣйствіямъ и производится либо безъ платежа пошлинъ, либо съ платежемъ оныхъ по свидѣтельствамъ и билетамъ, на основаніи правилъ, изложенныхъ въ положеніи о пошлинахъ за право торговли и другихъ промысловъ.

Примѣчаніе 2 (по прод. 1866 г.). Съ оставленіемъ существующихъ въ прибалтійскихъ губерніяхъ цеховъ, дозволяется и лицамъ не записавшимся въ цехи, безъ различія вѣроисповѣданій, званій и сословій, свободное въ сихъ губерніяхъ производство всякаго рода ремеслъ и содержаніе промышленныхъ заведеній на основаніяхъ Высочайше утвержденнаго, 9-го февраля 1866 года (41779), положенія о пошлинахъ за право торговли и другихъ промысловъ (см. уст. о пошлин., прилож. къ ст. 494 (по сему прод.). Лица, приписанныя въ сихъ губерніяхъ къ цехамъ, могутъ безпрепятственно оставлять оные, если того пожелаютъ, и заниматься ремеслами на изложенныхъ выше основаніяхъ. Разборъ могущихъ возникать споровъ между мастерами и работниками, а также между ними и другими лицами, по предметамъ, относящимся къ производству ремеслъ, предоставляется, впредь до введенія новой судебной реформы въ прибалтійскомъ краѣ, существующимъ въ городахъ прибалтійскихъ губерній установленіямъ, вѣдомствомъ коихъ дѣла подобнаго рода, при чемъ не возбраняется, впрочемъ, разрѣшеніе таковыхъ споровъ чрезъ посредниковъ, при согласіи на то спорящихъ сторонъ. Изложенныя въ предыдущихъ трехъ пунктахъ мѣры распространяются и на городъ Нарву, С.-Петербургской губерніи.

9. Въ каждой губерніи, губернское правленіе, составивъ подробный списокъ городовъ, посадовъ и мѣстечекъ казенныхъ и помѣщичьихъ, а равно собравъ, по ближайшимъ указаніямъ министра внутреннихъ дѣлъ, нужныя свѣдѣнія о степени развитія въ сихъ мѣстахъ ремесленной промышленности, составляетъ предположеніе о томъ: 1) въ которыхъ изъ нихъ можетъ быть допущено цеховое устройство на основаніяхъ, изложенныхъ въ раздѣлѣ I; 2) въ которыхъ по недостаточному развитію ремеслъ, должно быть введено упрощенное ремесленное управленіе на основаніяхъ, изложенныхъ въ раздѣлѣ II; и 3) которыя, по особымъ мѣстнымъ обстоятельствамъ, удобнѣе сравнить въ отношеніи производства ремеслъ, съ селеніями, на основаніяхъ, изложенныхъ въ раздѣлѣ III. Предположенія губернскаго правленія приводятся въ исполненіе съ утвержденія министра внутреннихъ дѣлъ, которому предоставляется и въ послѣдствіи разрѣшать введеніе городскаго цехового устройства въ тѣхъ городахъ, посадахъ и мѣстечкахъ, въ коихъ ремесленники [illegible] получатъ большее развитіе, и на оборотъ, въ случаѣ уменьшенія ея промышленности въ которомъ либо изъ сказанныхъ мѣстъ, разрѣшать введеніе въ нихъ упрощеннаго ремесленнаго управленія, или же правилъ, установленныхъ для производства ремеслъ въ селеніяхъ.

Примѣчаніе. Предоставляется министерству внутреннихъ дѣлъ давать необходимыя наставленія къ надлежащему исполненію устава ремесленнаго и разрѣшать могущія встрѣтиться на томъ дѣлѣ затрудненія.

8. Въ мѣстахъ, гдѣ существуетъ цеховое учрежденіе или упрощенное, долженъ быть записанъ всякій желающій производить въ мѣстѣ ремесло или рукодѣліе, въ цехъ, или же въ ремесленное общество; однакоже цехъ или ремесленное управленіе, не могутъ никому запретить дневнаго пропитанія работою. Равномѣрно отъ записки въ цехъ или же въ ремесленное общество освобождаются, съ исключеніемъ одинокихъ евреевъ, мостовщики; водовозы, каменщики, каменотесцы, плотники и штукатуры, также нанимающіеся на услуженіе люди и тѣ, коимъ предоставлено сіе право на основаніи устава о промышленности фабричной и заводской.

Дополненіе (по прод. 1868 г.). Обучающіеся какому либо мастерству воспитанники с.-петербургскаго училища глухонѣмыхъ, по выходѣ изъ онаго, имѣютъ право производить работы безъ записки въ цехъ.

9. Во всѣхъ мѣстахъ, въ коихъ дозволено постоянное жительство евреямъ, они могутъ поступать въ цехи ремесленные, или же въ ремесленное общество, на общемъ основаніи, согласно съ правилами, въ законахъ о состояніяхъ изложенными. Сверхъ того, учреждаются для евреевъ, въ чертѣ общей имъ осѣдлости, цехи не ремесленные, на основаніи правилъ, въ законахъ о состояніяхъ изложенныхъ.

Примѣчаніе 1 (по прод. 1868 г.). Впредь до окончательнаго устройства еврейскихъ ремесленниковъ Курляндской губерніи: 1) разрѣшается имъ принимать къ себѣ, въ ученіе ихъ ремеслу, дѣтей другихъ евреевъ; 2) дополняется въ Митавѣ тисовщикамъ изъ евре-

евъ открываніе ремесла ихъ на правилѣ (1843 г.) основаній, съ правомъ имѣть вывѣски и принимать подмастерьевъ и учениковъ, съ тѣмъ однакожъ, чтобы число ихъ не превышало числа подмастерьевъ и учениковъ, бывшихъ до 1844 г., т. е. до учрежденія въ Митавѣ особаго цеха часовщиковъ изъ христіанъ.

Примѣчаніе 2 (по прод. 1863 г.). Евреи, приписанные въ г. Ригѣ, желающіе заниматься ремеслами, могутъ, съ разрѣшенія главнаго мѣстнаго начальства, образовать особый слесарный цехъ, или же вступать въ существующіе въ Ригѣ малые цехи.

Примѣчаніе 3 (по прод. 1868 г.). Евреямъ мѣщанамъ дозволяется заниматься въ городахъ Николаевѣ и Севастополѣ производствомъ ремеслъ, какъ на правахъ иногородныхъ лицъ, такъ и съ правомъ водворенія въ оныхъ.

Примѣчаніе 4 (по прод. 1868 г.). Евреи-ремесленники цеховые, равно занимающіеся не цеховыми мастерствами, имѣютъ право поступать въ цехи на общемъ основаніи и въ мѣстностяхъ внѣ черты, для постоянной осѣдлости евреевъ назначенной.

Примѣчаніе 5 (по прод. 1868 г.). Всѣ постановленія, изложенныя въ ремесленномъ уставѣ, сохраняютъ силу и относительно евреевъ въ тѣхъ мѣстахъ, которыя они изберутъ внѣ черты, для постоянной ихъ осѣдлости назначенной.

РАЗДѢЛЪ ПЕРВЫЙ.

О цеховомъ устройствѣ.

ГЛАВА ПЕРВАЯ.

О раздѣленіи ремеслъ на цехи, и объ управленіи ими.

5. Мастерства, рукодѣлія и ремесла раздѣляются на столько родовъ, сколько существуетъ различныхъ къ пропитанію оными способовъ.

6. Въ каждомъ такомъ промыслѣ, для усовершенствованія онаго, для управленія имъ и соблюденія должнаго порядка, учреждается общество, подъ названіемъ цеха.

7. Раздѣленіе ремеслъ на цехи производится городскою думою.

Примѣчаніе 1. Въ мѣстахъ, гдѣ нѣтъ городскихъ думъ, присвоенныя имъ въ семъ уставѣ права и обязанности относятся къ магистратамъ или ратушамъ.

Примѣчаніе 2 (по прод. 1868 г.). За упраздненіемъ, въ 1869 году, магистратовъ и судебныхъ ратушъ, находящихся въ губерніяхъ, управляемыхъ по общему учрежденію, за исключеніемъ г. Таганрога, въ губерніи Ставропольской и Бессарабской области, раздѣленіе ремеслъ отнесено къ предметамъ вѣдомства городскихъ думъ.

Изъяснялись 3 (по прил. 1871 г.) Такъ, при введеніи въ дѣйствіе городоваго положенія 16—28 іюня 1870 года (объ. учр. губ. прил. по сему пред.) разділеніе ремесел на цехи относится къ предметамъ вѣдомства ремесленныхъ управъ.

8. Цехъ установляется изъ людей, производящихъ одинаковое ремесло.

9. Ремесленники, принадлежащіе къ цеху, раздѣляются: 1) на мастеровъ, 2) подмастерьевъ и 3) учениковъ.

10. Цехъ не устанавливается, буде менѣе пяти мастеровъ того ремесла въ городѣ; ремесленники же оное производящіе, причисляются къ цеху сходнаго съ нимъ мастерства.

11. Число цеховъ въ городѣ навсегда ограничено быть не можетъ; но по разному званію мастерствъ и различію тѣхъ званій, бываетъ болѣе или менѣе, по распоряженію городской думы. См. прим. 3 къ ст. 7.

12. Всякій цехъ, по умноженіи въ ономъ мастерствъ и работы, можетъ раздѣляться на столько частей, на сколько мастерство дѣлиться можетъ, буде же раздробленное мастерство не будетъ имѣть довольно дѣла для пріобрѣтенія себѣ пропитанія, тогда опять соединяются всѣ части вообще, или въ которой нибудь цехъ; но всякое раздѣленіе и составленіе цеховъ производится не иначе, какъ съ дозволенія городской думы. См. прим. 3 къ ст. 7.

13. Цехи раздѣляются: 1) на сложные или составные, вмѣщающіе въ себѣ разные роды ремеслъ; 2) на единственные, кои одно только собственно имъ принадлежащее ремесло въ себѣ заключаютъ.

14. Въ обѣихъ столицахъ цехи раздѣляются на русскіе и иностранные. Въ первые записываются россійскіе подданные, а во второе иностранцы.

15. Русскіе цехи суть вѣчные или временные. Подъ именемъ первыхъ разумѣются тѣ, въ которыхъ записаны изъ городскихъ жителей собственно такъ называемые цеховые на неограниченное время; къ временнымъ же цехамъ принадлежатъ тѣ, въ которые записываются люди другихъ состояній на нѣкоторое токмо время и безъ перемѣны своего званія, какъ то: мѣщане, крестьяне и т. п.

Примѣчаніе. Цехи въ С.-Петербургѣ, за исключеніемъ иностранныхъ, раздѣляются на вѣчные и временные, на основаніи примѣчаній къ статьямъ 92 и 95.

16. Промыселъ цеховыхъ ремесленниковъ: 1) ручною работою разныхъ вещей изъ мастерства пріобрѣтать плату, и тѣмъ имѣть себѣ содержаніе; 2) въ мастерской для дѣла вещей имъ мастерства имѣть наемныхъ подмастерьевъ, и отъ работы ихъ получать себѣ выгоду; 3) для работы своего мастерства служить за плату на фабрикѣ и заводахъ; 4) учить своему мастерству учениковъ за плату или какую либо выгоду; 5) отдавать въ наемъ свою устроенную мастерскую и инструменты; 6) подряжаться изъ чьихъ либо матеріаловъ работать вещи своего мастерства, и за работу получать плату.

17. Городская дума разсмотрѣвъ особенные обряды каждаго ремесла, должна все расположить въ оныхъ соотвѣтственно общимъ правы-

лямъ ремесленнаго устава, и представить такія составленныя ею правила губернскому правленію для уважанія и представленія, куда надлежитъ, дабы чрезъ то сохранить единообразіе порядка и обряда во всѣхъ городахъ. Когда же дума получитъ обратно вышеупомянутые обряды, тогда отдаетъ ихъ въ ремесленныя управы, по принадлежности. См. прим. 6 къ ст. 7

ГЛАВА ВТОРАЯ.

О цеховомъ управленіи.

ОТДѢЛЕНІЕ ПЕРВОЕ.

Общія положенія.

18. Общее управленіе цехов каждаго города сосредоточивается, на основаніи статьи 4264 общаго учрежденія губернскаго, въ общей ремесленной управѣ, въ которой, сверхъ ремесленнаго головы, засѣдаютъ и старшины цеховъ. Симъ послѣднимъ дозволяется, для отправленія дѣлъ текущихъ, установлять между собою очередь присутствованія въ сей управѣ, но съ тѣмъ, чтобы каждый разъ было не менѣе двухъ на лицо. При рѣшеніи предоставленныхъ разбирательству общей ремесленной управы спорныхъ дѣлъ по ремесленной части (разд. IV, глава II) въ засѣданіи должны находиться, смотря по числу цеховъ въ городѣ, два, четыре или шесть цеховыхъ старшинъ, по установленной, въ началѣ каждаго года, ежемѣсячной очереди.

Примѣчаніе. Правила о общемъ ремесленномъ сходѣ изложены въ отдѣленіи IV главы II.

19. Каждый цехъ управляется своею частною управою, подъ именемъ цеховой, и имѣетъ свой сходъ.

20. Въ каждомъ цехѣ, для вѣдѣнія подмастерьевъ, учреждается подмастерская управа.

21. Въ столичныхъ городахъ С.-Петербургѣ и Москвѣ, состоятъ двѣ ремесленныя управы: одна для управленія русскими, а другая иностранными цехами.

Примѣчаніе 1. Особыя правила о ремесленныхъ управахъ въ С.-Петербургѣ при семъ приложены.

Примѣчаніе 2 (по прод. 1863 г.). По положенію объ общественномъ управленіи Москвы 20 марта 1864 г., въ сей столицѣ учреждена ремесленная управа, на правилахъ при семъ приложенныхъ.

22. Въ Астрахани всѣми цехами вообще завѣдываетъ одна ремесленная управа. Она состоитъ изъ старшинъ каждаго цеха, подъ предсѣдательствомъ ремесленнаго головы, и подчиняется, на общемъ основаніи, городской думѣ. См. прим. къ ст. 30.

Примѣчаніе (по прод. 1868 г.). Ремесленная богадѣльня въ городѣ Тулѣ состоитъ въ вѣдѣніи тамошняго ремесленнаго общества и подъ непосредственнымъ наблюденіемъ мѣстной ремесленной управы.

ОТДѢЛЕНІЕ ВТОРОЕ.

О общей ремесленной управѣ.

23. Ремесленный голова избирается всѣми цеховыми старшинами и двумя избираемыми для сего отъ каждаго цеха членами. Объ утвержденіи ремесленнаго головы представляется городской думѣ, которая дозволяетъ ему засѣданіе, буде за нимъ нѣтъ явнаго порока.

Примѣчаніе 1. Въ городахъ, гдѣ дозволено евреямъ постоянное жительство, по крайней мѣрѣ одинъ изъ упоминаемыхъ въ сей статьѣ 23 гласныхъ каждаго цеха долженъ быть изъ христіанъ.

Примѣчаніе 2 (по прод. 1871 г.). Тамъ, гдѣ введено въ дѣйствіе городовое положеніе 16 (28) іюня 1870 г. (общ. учреж. губ., особ. прил. по сему прод.), утвержденіе ремесленнаго головы возлагается на губернатора.

24. Ремесленный голова избирается изъ цеховыхъ мастеровъ; онъ долженъ умѣть читать и писать и, какъ поведеніемъ такъ и знаніемъ своимъ, соотвѣтствовать сдѣланной ему довѣренности, и для того избирается изъ такихъ, кои заслужили себѣ честное имя и довѣріе, имѣютъ право гражданства, отправляли и прежде служеніе цеха или города и пользуются правомъ мастера не менѣе пяти лѣтъ.

Примѣчаніе. Въ городахъ постоянной осѣдлости евреевъ, ремесленный голова долженъ быть непремѣнно изъ христіанъ.

25. Если при выборѣ ремесленнаго головы, равенство одобрительныхъ шаровъ падетъ на нѣсколькихъ, то первенство беретъ изъ нихъ отправлявшій служеніе, потомъ состоящій въ числѣ настоящихъ городскихъ обывателей, потомъ разумѣющій иностранные языки.

26. Ремесленному головѣ, въ знакъ отличія, дозволяется носить трость съ гербомъ города, и имѣть оную во всѣхъ публичныхъ собраніяхъ.

27. Ремесленный голова во всякомъ собраніи ремесленниковъ имѣетъ всегда первое мѣсто и два голоса.

28. Ремесленный голова, окончивъ съ похвалою служеніе свое, въ знакъ отличія имѣетъ стулъ въ управахъ, и сидя объясняетъ дѣла свои или нужды, а въ собраніи цеховъ подлѣ служащаго головы имѣетъ первое мѣсто.

29. Безъ дозволенія ремесленнаго головы, цеховые ни собранія сдѣлать, ни разойтись изъ собранія не могутъ, если ремесленный голова на ономъ присутствуетъ.

30. Ремесленный голова имѣетъ голосъ цеховъ, засѣдаетъ въ городской шестиглассной думѣ, и предлагаетъ о нуждахъ и недостаткахъ цеховъ.

Примѣчаніе (по прод. 1871 г.). Тамъ, гдѣ введено въ дѣйствіе городовое положеніе 16 (28) іюня 1870 г. (общ. учр. губ., особ. прил. по сему прод.), званіе ремесленнаго головы и цехового старшины даетъ голоса въ городской думѣ, но ремесленный голова, при обсужденіи въ городской думѣ дѣлъ, до цеховъ и ремеслъ касающихся приглашается въ оную на основаніяхъ, въ статьѣ 62 особаго прил.

женія къ общему губернскому учрежденію (по сему прод.) изложенныхъ.

31. Члены общей ремесленной, цеховыхъ и подмастерьевъ управъ и всѣ вообще записанные въ цехъ должны быть почтительны къ ремесленному головѣ и послушны ему во всемъ томъ, что, сходственно законамъ и ремесленнымъ постановленіямъ, онъ имъ наставительнаго скажетъ.

32. Ремесленный голова имѣетъ право: 1) созывать старшинъ въ собраніе для нужныхъ совѣщаній; 2) присуждать старшинъ къ скорѣйшему исполненію повелѣній городской думы и рѣшенію дѣлъ, и нерадивыхъ задержать подъ стражею, доколѣ не исполнятъ; 3) смотрѣть, чтобы старшины и ихъ помощники должность свою надлежащимъ образомъ исполняли, а въ случаѣ ихъ нерадѣнія огрѣшать отъ должности установленнымъ порядкомъ. См. прим. къ ст. 30.

33. Въ небытность ремесленнаго головы, или за болѣзнію его, первый старшина заступаетъ его мѣсто, и во время отправленія его должности, имѣетъ ту же власть и почести.

34. Ремесленный голова имѣетъ право: 1) осмотрѣть у всякаго ремесленника образъ его работы, и за непорядокъ чинить взысканіе; 2) освидѣтельствовать во всякое время общую ремесленную казну и цеховыя казны, и провѣрить книги; 3) видя худое ученіе малолѣтнихъ у мастера, отдать ихъ, не смотря на договоръ, другому, рачительнѣйшему и искуснѣйшему.

35. Общая ремесленная управа, при вступленіи въ должность членовъ цеховыхъ и подмастерскихъ управъ, приводитъ ихъ къ присягѣ, по установленному формуляру.

36. Общая ремесленная управа имѣетъ засѣданіе въ домѣ цеховъ, пріобрѣтенномъ или нанятомъ на ихъ счетъ.

37. Общая ремесленная управа имѣетъ печать съ изображеніемъ герба города и надписью: N *общая ремесленная управа*, для печатанія исходящихъ отъ нея бумагъ.

38. Въ присутственной комнатѣ общей ремесленной управы находится зерцало.

39. Общая ремесленная управа подчиняется, по предметамъ управленія, городской думѣ, а по предметамъ суда ремесленнаго, въ порядкѣ отправленія онаго, магистрату. См. прим. къ ст. 30.

Примѣчаніе (по прод. 1868 г.). За упраздненіемъ, въ 1866 году, магистратовъ и судебныхъ ратушъ, находившихся въ губерніяхъ, управляемыхъ по общему учрежденію, за исключеніемъ г. Таганрога, въ губерніи Ставропольской и въ Бессарабской области, подлежавшія ихъ разсмотрѣнію судебныя уголовныя и гражданскія дѣла подчинены вѣдѣнію уѣздныхъ судовъ.

40. Общая ремесленная управа, получа чрезъ старшину отъ кого бы то ни было свѣдѣніе объ умершемъ ремесленникѣ, безъ малѣйшаго продолженія времени пріемлетъ въ потребныхъ случаяхъ мѣры къ сохраненію въ цѣлости имѣнія, которое описывается и запечатывается ремесленнымъ головою при полицейскомъ чиновникѣ того квартала, гдѣ умершій имѣлъ свою собственность.

48. Общая ремесленная управа, для увѣщанія ремесленниковъ, ихъ вдовъ и сиротъ есть истинный попечитель, и потому должна за нищу ходатайствовать, во всякомъ случаѣ, не дѣлать послабленія до тѣхъ пропитанія, прибѣгнетъ къ пристроенія къ мѣсту.

49. Оставшихся послѣ ремесленниковъ сиротъ, кои никакого отъ содержанія своему имущества не имѣютъ, общая ремесленная управа отдаетъ въ сиротскій домъ, или ихъ сродникамъ, или извѣстнымъ честнымъ людямъ на воспитаніе.

50. Общая ремесленная управа печется, чтобы дѣти ремесленниковъ научены были какому либо ремеслу, не допуская быть кому либо старше криндацами хотя безъ умѣнія оному; и если кто изъ сихъ имѣетъ къ отдачѣ отцовъ или матерью, такового отдаетъ сама въ научение мастеровому по его способности.

44. Безъ дозволенія общей ремесленной управы, малолѣтній изъ города въ другой, для науки ремесла, выѣхать быть не долженъ.

45. Безъ дозволенія общей ремесленной управы, никто не выключается изъ цеха.

46. Общей ремесленной управѣ принадлежитъ дѣло о записи въ цехъ, исключеніи изъ онаго, совѣщаніи къ пользѣ каждаго промысла, наблюденіе за порядкомъ платежа податей и исполненіемъ рекрутской и тѣхъ казенныхъ и городскихъ повинностей со стороны ремесленниковъ.

47. Общая ремесленная управа печется объ усовершенствованіи искусствъ и мастерствъ и распространеніи оныхъ.

48. О дачѣ ремесленнику на отъѣздъ въ другіе города паспорта, общая ремесленная управа, представляетъ думѣ, собравъ предварительно справки, что отлучающійся не подвержень ни по какимъ взысканіямъ и свободно отъѣхать можетъ.

Примѣчанія (по прод. 1871 г.). Такъ, гдѣ введено въ дѣйствіе городовое положеніе 16 (28) іюня 1870 года (общ. учр. губ., особ. прил. по сему прод.), паспорты ремесленникамъ выдаются ремесленными управами.

49. Общая ремесленная управа мастерамъ цеховъ даетъ вывѣски.

50. Общая ремесленная управа должна имѣть свѣдѣніе о всякомъ ремесленникѣ ея вѣдомства, опорочившемъ свое имя.

51. Общая ремесленная управа разбираетъ спорныя дѣла и полицейскіе проступки ремесленниковъ, какъ о томъ въ главѣ II раздѣла IV изъяснено.

52. Общая ремесленная управа своихъ рѣшеній не переверщиваетъ.

53. Общая ремесленная управа дѣла свои производитъ самымъ кратчайшимъ образомъ и болѣе словесно, удаляясь отъ обширнаго приказнаго порядка, на простой бумагѣ, вносяя рѣшенія свои въ книгу. Однако же письменныя прошенія и приложенія къ онымъ должны быть на гербовой бумагѣ.

54. При общей ремесленной управѣ состоитъ присяжный маклеръ, который ведетъ письменныя дѣла и вноситъ все, происходящее въ собраніи, въ особливый протоколъ, хранимый въ управномъ ящикѣ. За

такіе его труды должно ему опредѣлить нѣкоторое особливое награжденіе, по приговору общаго ремесленнаго схода, изъ общей ремесленной казны, не отягощая ея излишне. Маклеру общей ремесленной управы дозволяется, наравнѣ съ маклерами городовыми и частными, свидѣтельствовать контракты, заключаемые мастерами съ подмастерьями и учениками. Объ исключительномъ правѣ ремесленныхъ маклеровъ свидѣтельствовать контракты относительно малолѣтныхъ учениковъ постановлено ниже сего, въ примѣчаніи къ ст. 145.

Примѣчаніе 1 (по прод. 1869 г.). Въ тѣхъ мѣстностяхъ, гдѣ открыты судебныя установленія, учрежденныя на основаніи судебныхъ уставовъ 20 ноября 1864 года, введено въ дѣйствіе и положеніе о нотаріальной части 14 апрѣля 1866 года (43186), помѣщенное въ сводѣ законовъ гражданскихъ (по сему прод.). Со дня введенія въ дѣйствіе въ извѣстной мѣстности положенія о нотаріальной части, всѣ прежніе нотаріусы и маклеры, кромѣ биржевыхъ нотаріусовъ и маклеровъ, гофъ-маклеровъ, корабельныхъ маклеровъ и маклеровъ морскаго страхованія, прекращаютъ дальнѣйшее отправленіе своихъ обязанностей. Сверхъ того, временно остаются поименованные въ уставѣ ремесленномъ цеховые маклеры и маклеры ремесленныхъ управъ.

Примѣчаніе 2 (по прод. 1871 г.) При примѣненіи городоваго положенія 16 (28) іюня 1870 г. (общ. учр. губ. особ. прил. по сему прод.) къ мѣстностямъ, въ которыхъ еще не введены въ дѣйствіе судебные уставы 20 ноября 1864 г. и положеніе о нотаріальной части 14 апрѣля 1866 г., на городскія управы возлагаются обязанности по утвержденію публичныхъ нотаріусовъ, частныхъ маклеровъ и маклеровъ ремесленныхъ управъ.

ОТДѢЛЕНІЕ ТРЕТІЕ.

О цеховыхъ управахъ.

55. Каждый цехъ долженъ повиноваться городской думѣ, жить въ городѣ мирно, и сохранять съ прочими цехами тишину и доброе поведеніе. См. прим. къ ст. 30.

56. Цеху даются: ремесленныя постановленія, ремесленный знакъ и печать цеховой управы. Ему дозволяется имѣть мѣсто для схода ремесленниковъ, гдѣ хранятся, сверхъ вышеозначеннаго, цеховая казна и счеты прихода и расхода.

57. Одинаковаго ремесла мастера, собравшись вмѣстѣ погодно, должны избирать по баламъ изъ числа различныхъ мастеровъ, записанныхъ въ цехъ, для засѣданія въ цеховой оной управѣ, цеховаго старшину и двухъ старшинскихъ товарищей, и представить объ утвержденіи ихъ чрезъ общую ремесленную управу городской думѣ, которая дозволяетъ имъ засѣданіе, буде за ними нѣтъ явнаго порока.

Примѣчаніе (по прод. 1871 г.). Тамъ, гдѣ введено въ дѣйствіе городовое положеніе 16 (28) іюня 1870 года (общ. учр. губ., особ. прил., по сему прод.), утвержденіе цеховаго старшины и старшинскихъ товарищей возлагается на ремесленныя управы. Товарищъ же

старшины изъ евреевъ въ управѣ цеховъ, составленной изъ христіанъ и евреевъ, назначается, по выбору схода, съ одобренія ремесленнымъ головою.

58. Въ управахъ цеховъ, составленныхъ изъ христіанъ и евреевъ, старшина и одинъ изъ товарищей его должны быть изъ христіанъ; второй товарищъ старшины можетъ быть и изъ евреевъ, но (въ теченіи шести лѣтъ, съ 16 апрѣля 1852 года) онъ въ такомъ случаѣ назначается не сходомъ, а городскою думою, подъ отвѣтственностью членовъ сего мѣста за благонадежность избраннаго ими въ назначенную должность еврея. См. прим. къ ст. 57.

59. Въ цехахъ малочисленныхъ, для облегченія цеховыхъ въ отправленіи общественной службы, дозволяется имъ, буде сами того пожелаютъ, избирать одного цеховаго старшину для завѣдыванія дѣлами цеха на правахъ, предоставленныхъ цеховой управѣ.

60. Старшины въ собраніи своихъ цеховъ имѣютъ первое мѣсто.

61. Старшины имѣютъ трость, съ изображеніемъ своего цеха.

62. Каждый старшина засѣдаетъ въ городской думѣ на управной старшинской лавкѣ, и предлагаетъ о нуждахъ и недостаткахъ ремеслъ. См. прим. къ ст. 30.

63. Старшинамъ и ихъ помощникамъ на жалованье и канцелярскіе расходы отпускается денежная сумма, по положенію цеха.

64. Цеховой старшина и старшинскіе товарищи стараются о благоустройствѣ состоянія ремесла, о приращеніи мастерства въ ремеслѣ, о добромъ порядкѣ и согласіи ремесленниковъ; и для того имъ самимъ надлежитъ поступать справедливо и безпристрастно во всѣхъ дѣлахъ, въ чемъ и присягою обязаны. Они же отвѣтствуютъ за всякія учиненныя цехомъ упущенія, злоупотребленія или неисполненія ремесленныхъ постановленій. О вдовахъ же и малолѣтнихъ они увѣдомляютъ общую ремесленную управу.

65. Цеховой старшина и старшинскіе товарищи: 1) должны вѣдать о числѣ и жительствѣ всѣхъ ремесленниковъ своего цеха, объ ихъ семействахъ, также о томъ, въ благосостояніи или бѣдности они находятся; 2) по полученіи свѣдѣнія о кончинѣ всякаго, въ ихъ цехѣ состоящаго, извѣщаютъ того же числа общую ремесленную управу, и, до прибытія ремесленнаго головы, предохраняютъ оставшееся имѣніе отъ расхищенія; 3) собираютъ съ ремесленниковъ всѣ подлежащія подати; 4) исполняютъ, въ отношеніи ремесленниковъ ихъ цеха, повелѣнія начальства, по предмету рекрутскаго набора и другихъ повинностей и сборовъ; 5) вѣдаютъ споры между ремесленниками одного и того же цеха (см. ст. 249); 6) вѣдаютъ цеховую казну; 7) смотрятъ за добротою инструментовъ и работы мастеровъ; 8) подаютъ помощь больнымъ недостаточнымъ ремесленникамъ; 9) испытываютъ записывающихся въ цехъ; 10) производятъ изъ учениковъ въ подмастерья, а изъ подмастерьевъ въ мастера; 11) собираютъ ремесленниковъ на сходъ; 12) наблюдаютъ, чтобы не имѣющіе цехового права не отправляли присвоеннаго оному ремесла и усмотрѣвъ таковыхъ, приносятъ на нихъ, гдѣ слѣдуетъ, жалобы.

66. Въ мѣстахъ постоянной осѣдлости евреевъ, цеховыя управы обязаны, подъ общимъ надзоромъ общей ремесленной управы и самой городской думы, наблюдать за вступившими въ цехъ ремесленниками изъ евреевъ, съ тѣмъ, чтобы общая ремесленная управа представляла думѣ объ исключеніи изъ цеха тѣхъ изъ евреевъ, которые въ продолженіи шести мѣсяцевъ не занимались дѣйствительно производствомъ своего ремесла, безъ особыхъ тому независѣвшихъ отъ нихъ причинъ.

Примѣчаніе (по прод. 1871 г.). Тамъ, гдѣ введено въ дѣйствіе городовое положеніе 16 (28) іюня 1870 года (общ. учр. губ., особ. прил., по сему прод.), обязанности, возложенныя какъ сею (66) статьею такъ и статьею 72 на городскія думы, относятся къ предметамъ вѣдомства ремесленныхъ управъ.

67. Старшины должны представлять общей ремесленной управѣ всякаго требуемаго ею изъ цеха.

68. Въ управной горницѣ имѣются за замкомъ съ тремя ключами шкафъ и столъ съ ящикомъ, въ которыхъ хранятся ремесленныя постановленія, ремесленный значекъ, управная печать, цеховая казна и счеть прихода и расхода. Одинъ ключъ долженъ быть у цехового старшины, другіе ключи у каждаго старшинскаго товарища по одному.

69. Въ цеховой управѣ содержатся три книги: въ первую вносятся мастера, во вторую подмастерья, въ третью ученики.

70. Одинаковаго ремесла мастера, подмастерья и ученики должны повиноваться своей управѣ и цеховому старшинѣ и старшинскимъ товарищамъ.

71. Данные цеховой управѣ отъ городской думы вѣсы или мѣры, или пробы, или штемпель, или предписанія касательно управы и ремеслъ, хранятся въ управѣ вмѣстѣ съ ремесленными постановленіями.

Примѣчаніе (по прод. 1871 г.). Тамъ, гдѣ введено въ дѣйствіе городовое положеніе 16 (28) іюня 1870 года (общ. учр. губ., особ. прил. по сему прод.), возложенныя на городскія думы обязанности по наблюденію за вѣрностью употребляемыхъ въ торговлѣ вѣсовъ и мѣръ, исполняются городскими управами.

72. Не запрещается цеховой управѣ представить чрезъ общую ремесленную управу городской думѣ касательно ремесла и лучшаго исправленія онаго. Дума, разсмотря, буде сама собою рѣшить не можетъ, представляетъ, куда надлежитъ. См. прим. къ ст. 66.

73. Управа занимается дѣлами, до цеха ея принадлежащими, ежедневно.

74. При цеховой управѣ состоитъ присяжный маклеръ, который ведетъ письменныя дѣла и вноситъ все, происходящее въ собраніи, въ особливый протоколъ, хранимый въ управномъ ящикѣ. За такіе его труды должно ему опредѣлить нѣкоторое особливое награжденіе, по приговору цехового схода, изъ цеховой казны, не отлагая ея излишне. Маклеру цеховой управы дозволяется, наравнѣ съ маклерами городовыми и частными, свидѣтельствовать контракты, заключаемые мастерами съ подмастерьями и учениками. Объ исключительномъ правѣ ремесленныхъ маклеровъ свидѣтельствовать контракты относительно

малолѣтнихъ учениковъ, постановлено ниже сего, въ примѣчаніи къ статьѣ 144. См. прим. къ ст. 54.

75. Младшій мастеръ долженъ ходить за управными дѣлами, исправлять, что ему, касательно управы, отъ старшины приказано будетъ, если никто изъ его собратій, по просьбѣ его, не согласится оное за него исправить.

76. Младшій мастеръ не долженъ отлучаться изъ города ни на сутки, не объявя о томъ прежде цеховому старшинѣ и старшинскимъ товарищамъ, во время же его отлучки, должность его поручается другому.

ОТДѢЛЕНІЕ ЧЕТВЕРТОЕ.

О ремесленныхъ сходахъ.

77. Сходы ремесленниковъ бываютъ двухъ родовъ: по цехамъ и общіе по дѣламъ, касающимся всего сословія.

78. Для составленія общественныхъ приговоровъ отъ имени всего ремесленнаго сословія, въ опредѣленныхъ закономъ случаяхъ, и для производства выборовъ въ тѣ общественныя должности, замѣщеніе коихъ, на основаніи устава о службѣ по выборамъ, предоставляется не каждому цеху отдѣльно, а всему ремесленному сословію, созываются ремесленнымъ головою мастера всѣхъ цеховъ и составляютъ, подъ его предсѣдательствомъ, общій ремесленный сходъ. Въ городахъ, въ коихъ считается цеховыхъ мастеровъ болѣе ста, дозволяется имъ, для облегченія себя и для избѣганія многочисленныхъ собраній, въ примѣненіе къ статьямъ 384 и 405 устава по выборамъ, избирать, на на каждые пять человѣкъ, по одному депутату, срокомъ на три года. Въ такомъ случаѣ, собраніе депутатовъ, подъ предсѣдательствомъ ремесленнаго головы, замѣняетъ собою общіе ремесленные сходы.

79. Предметы общаго ремесленнаго схода суть: 1) выборы въ тѣ должности, замѣщеніе коихъ предоставлено всему ремесленному сословію; 2) опредѣленіе предъ наступленіемъ каждаго года нужнаго количества сбора въ общую ремесленную казну со всѣхъ ремесленниковъ, безъ различія цеховъ и вѣроисповѣданій; 3) составленіе о доходахъ и расходахъ общей ремесленной казны годичныхъ смѣтъ и наблюденіе за точнымъ исполненіемъ оныхъ общею ремесленною управою.

Примѣчаніе. Въ мѣстахъ постоянной осѣдлости евреевъ, общая ремесленная управа можетъ передать на разсмотрѣніе городской думы приговоры общаго ремесленнаго схода, когда усмотритъ въ нихъ что либо для цеховъ вредное.

80. Цеховые сходы созываются, въ случаѣ надобности, цеховыми управами. Предметы ихъ занятій суть: 1) выборъ цехового старшины и его товарищей; 2) составленіе предположеній о томъ, какимъ образомъ должны быть обязаны ремесленники, при вступленіи въ цехъ; предположенія сіи представляются имъ посредствомъ общей ремесленной управы на утвержденіе городской думы; 3) опредѣленіе, предъ на-

отступленіемъ каждаго года: должны ли ремесленники быть обложены сборомъ въ пользу цеховой казны, и какимъ именно количествомъ; составленіе смѣты доходовъ и расходовъ цеховой казны и контроль за точнымъ исполненіемъ оной цеховымъ старшиною и его товарищами; 4) вспоможеніе изъ цеховой казны ремесленникамъ больнымъ и обѣднѣвшимъ отъ несчастныхъ случаевъ.

Примѣчаніе 1. Въ мѣстахъ постоянной осѣдлости евреевъ цеховая управа можетъ передавать на разсмотрѣніе общей ремесленной управы приговоры цеховаго схода, когда усмотритъ въ нихъ что либо для цеха вредное.

Примѣчаніе 2 (по прод. 1871 г.). Тамъ, гдѣ введено въ дѣйствіе городовое положеніе 16 (28) іюня 1870 года (собр. узак. губ., особ. прил. по сему прод.), предположенія цеховыхъ сходовъ о сборахъ съ ремесленниковъ при вступленіи въ цехъ, представляются чрезъ посредство общей ремесленной управы на утвержденіе городской управы.

81. При сходѣ ведется протоколъ присяжнымъ маклеромъ. См. прим. къ ст. 54.

82. При сходѣ всѣ и каждый изъ ремесленниковъ должны обходиться тихо и мирно, выслушивая предложеніе предсѣдательствующаго (т. е. при общемъ ремесленномъ сходѣ, головы, а при цеховомъ сходѣ, старшины) и его товарищей.

83. При сходѣ каждый ремесленникъ долженъ наблюдать благочиніе, какъ словами, такъ и поступками, и одинъ другому не подавать причины къ распрѣ или ссорѣ.

84. Сходъ распускается предсѣдательствующимъ, который для сего ударяетъ по столу молоткомъ трижды.

ОТДѢЛЕНІЕ ПЯТОЕ.

О подмастерскихъ управахъ.

85. Каждаго ремесла подмастерья, собравшись вмѣстѣ погодно, избираютъ по баламъ, изъ числа наличныхъ подмастерьевъ, въ цеху записанныхъ, подмастерскаго выборнаго и двухъ повѣренныхъ, и представляютъ цеховой управѣ, которая, буде за ними нѣтъ явнаго порока, дозволяетъ имъ доступъ и выслушиваетъ ихъ во всѣхъ дѣлахъ и случаяхъ касательно подмастерья или ученика по ремеслу.

Примѣчаніе. Въ подмастерскихъ управахъ цеховъ, состоящихъ изъ христіанъ и евреевъ, выборный и одинъ изъ повѣренныхъ должны быть изъ христіанъ. Второй повѣренный можетъ быть и изъ евреевъ; но (въ теченіи шести лѣтъ, съ 16 апрѣля 1852 года) онъ въ такомъ случаѣ назначается не сходомъ подмастерьевъ, а городскою думою, подъ отвѣтственностью членовъ сего мѣста за благонадежность избраннаго ими въ означенную должность еврея.

86. Подмастерскій выборный и повѣренные, подъ смотрѣніемъ и надзираніемъ прошлогоднихъ цеховаго старшины и старшинскихъ то-

варищей, въ охраненіе добраго порядка, имѣютъ удраву по ремеслу до подмастерьевъ или учениковъ.

87. Жалоба по ремеслу на подмастерья или ученика приносится въ подмастерской управѣ, которая собирается всякіе четыре мѣсяца, и когда дѣло сего требуетъ.

88. Подмастерскій выборный съ повѣренными завѣдываетъ подмастерскою казною.

ГЛАВА ТРЕТІЯ.

О вступленіи въ цехъ и выходѣ изъ онаго.

89. Не принимаются въ цехъ люди, за коими явные пороки.

90. Не допускаются къ запискѣ въ иконописные цехи никакихъ сектъ раскольники. Если кто, скрывъ принадлежность свою къ расколу, поступитъ въ сей цехъ, или записанный въ оный совратится въ расколъ, таковои изъ цеха исключается, подвергаясь въ первомъ случаѣ и наказанію за ложное показаніе безъ присяги предъ судомъ, опредѣленному въ статьѣ 943 уложенія о наказаніяхъ изд. 1866 г.

91. Вступленіе въ цехъ бываетъ: 1) на неограниченное время, съ причисленіемъ къ цеховому званію; 2) на нѣкоторое токмо время, съ сохраненіемъ прежняго званія.

92. На неограниченное время, съ причисленіемъ къ цеховому состоянію въ званіи мастера, подмастерья или ученика, могутъ быть записаны въ цехи всѣ тѣ, коихъ дозволяется принимать въ мѣщанское общество. При семъ соблюдаются тѣ же самыя правила, кои для поступленія въ мѣщанство опредѣлены, а именно: приписывающійся долженъ представить въ казенную палату увольнительное свидѣтельство отъ прежняго своего общества или вѣдомства и пріемное свидѣтельство отъ цеховаго, въ которое поступить желаютъ. Сіе послѣднее свидѣтельство выдается ему не иначе, какъ по удостовѣреніи въ добромъ поведеніи его и свободномъ состояніи, и по испытаніи его старшинами цеха въ знаніи мастерства. По воспослѣдованіи утвержденія отъ казенной палаты, онъ записывается въ цехъ, съ правомъ мѣщанства, тѣмъ званіемъ, котораго, по испытаніи, удостоенъ старшинами, и полагается въ окладъ. См. примѣч. къ статьѣ 175.

Примѣчаніе. Въ нѣчные цехи записываются въ С.-Петербургѣ мѣщане и вообще тѣ изъ занимающихся ремеслами городскихъ жителей свободнаго податнаго состоянія, которые имѣютъ постоянную въ С.-Петербургѣ осѣдлость.

93. Если иногородный ремесленникъ желаетъ перечислиться изъ своего города въ цехъ другаго города навсегда, то сей переходъ совершается съ соблюденіемъ тѣхъ же правилъ, кои установлены въ отношеніи вновь записывающихся въ цехъ навсегда.

94. Мастеръ, отличившій себя искусствомъ въ столицѣ или губернскихъ и другихъ городахъ, извѣстныхъ хорошимъ производствомъ того именно ремесла, и научившій многихъ учениковъ, получа въ томъ отъ

начальства свидѣтельство, не подвергается уже въ другомъ городѣ, гдѣ бы ни поселился, новому испытанію.

95. Временно, безъ перемѣны состоянія, дозволяется записываться въ цехи: 1) мѣщанамъ и разночинцамъ, 2) крестьянамъ, 3) иностранцамъ.

Примѣчаніе (по прод. 1863 г.). Во временные цехи въ С.-Петербургѣ причисляются прибывающіе туда на время иногородные мѣщане и крестьяне разныхъ наименованій.

96. Мѣщанамъ дозволяется записываться въ цехи для производства ремеслъ, сверхъ прочихъ выгодъ и промысловъ, присвоенныхъ ихъ званію, на такое время, сколько кто въ цехахъ по обстоятельствамъ своимъ быть пожелаетъ.

97. Записываться временно въ цехи могутъ иногородные ремесленники на срокъ ихъ паспортовъ, безъ перехода изъ тѣхъ городовъ, въ которыхъ они числятся въ цехахъ на неопредѣленное время.

98 (по прод. 1863 г.). Крестьянамъ и разночинцамъ дозволяется записываться временно въ цехи на срокъ ихъ паспортовъ.

99. Иностранцамъ, не принявшимъ присяги на подданство и имѣющимъ узаконенные виды для свободнаго жительства, кромѣ евреевъ, дозволяется вступленіе въ цехи по всѣмъ вообще городамъ въ Имперіи, съ утвержденія мѣстныхъ казенныхъ палатъ; въ семъ случаѣ подвергаются они, по роду своихъ занятій, съ самаго вступленія въ цехъ, общимъ правиламъ, для русскихъ ремесленниковъ существующимъ.

Примѣчаніе (по прод. 1863 г.). Тѣмъ изъ иностранныхъ евреевъ, которые, проживая въ городѣ Одессѣ продолжительное время, пріобрѣли въ оном осѣдлость, имѣютъ постоянныя занятія по торговлѣ и промышленности и могутъ представить доказательства своей благонадежности, дозволяется дальнѣйшее пребываніе въ семъ городѣ и разрѣшается также заниматься мастерствами съ записью въ цехъ.

100. Отъ иностранцевъ, пріѣзжающихъ въ Россію, для поступленія въ цехи, требуется предварительно предъявленіе свидѣтельства заграничной консисторіи или другого высшаго духовнаго начальства, что они и пріѣхавшія съ ними семейства ихъ суть христіане.

101. Иногороднымъ ремесленникамъ, на основаніи статьи 99 временно въ цеху причисляемымъ, выдаются аттестаты по особо установленной формѣ, какъ о томъ въ уставѣ о пошлинахъ опредѣлено.

102. Иностранцы, принявшіе россійское подданство, записываются въ цехи по общему порядку, на сей предметъ установленному.

103. Мѣщане, крестьяне и иногородные ремесленники записываются въ цехи временно, съ утвержденія общей ремесленной управы, а иностранцы съ разрѣшенія мѣстныхъ казенныхъ палатъ, по испытаніи ихъ въ мастерствѣ. О всѣхъ такихъ временно записанныхъ въ цехи, общая ремесленная управа подаетъ въ городскую думу вѣдомость для свѣдѣнія о подлежащемъ съ нихъ городу доходѣ.

Примѣчаніе (по прод. 1871 г.). Тамъ, гдѣ введено въ дѣйствіе городовое положеніе 16 (28) іюня 1870 года (общ. учр. губ., особ. прил. по сему прод.), означенная въ сей (103) статьѣ вѣдомость представляется городской управѣ.

104 (по прод. 1863 г.). Общая ремесленная управа собираетъ паспорты ремесленниковъ, въ цехъ записываемыхъ (ст. 98), и хранитъ оные въ безопасномъ отъ огня и похищенія мѣстѣ, за нетѣмъ присутствующихъ, а вмѣсто оныхъ даются тѣмъ ремесленникамъ управныя свидѣтельства; по истеченіи же срока они размѣниваются. Буде же который, не размѣнявшись, уѣдетъ въ свою отчизну, то о названіи таковаго за самовольство сообщается туда, гдѣ онъ подсуденъ, а онъ впредь въ цехъ не записывается. А буде который уѣдетъ недокончивъ работы, таковой высылается для совершенія оной непремѣнно.

105. Буде ремесленникъ иногородный или чужестранный пожелаетъ въ городѣ записаться въ цехъ временно, то долженъ предпринять или письменное свидѣтельство отъ цеха иного города, или же работу своего ремесла, для надлежащаго свидѣтельства.

Примѣчаніе. Иностранный ремесленникъ изъ города, гдѣ нѣтъ цеха для его мастерства, можетъ представлять паспорты и привилегіи жалуемыя правительствами, равно аттестаты отъ технологическихъ институтовъ, академій, ученыхъ обществъ и т. п., съ тѣмъ, чтобы подобные документы были непремѣнно, а равно и свидѣтельства иностранныхъ цеховъ, засвидѣтельствованныя установленнымъ порядкомъ россійскими миссіями.

106. Буде ремесленникъ, записанный въ цехъ, пожелаетъ переселиться въ иной городъ, и о томъ объявитъ цеху, то оный въ томъ препятствія чинить не долженъ. Когда же онъ возвратится, то опять принимается въ цехъ, если только будетъ платить сборы, установленные по оному; однако же обязанъ исправить должность младшаго мастера, буде таковой уже прежде не исполнялъ.

107 (по прод. 1863 г.). Купцы могутъ заниматься въ тѣхъ городахъ, гдѣ они записаны, разными цеховыми ремеслами, посредствомъ работниковъ, безъ испытанія въ званіи ремесла и безъ обязанности держать цеховаго мастера, принадлежа лишь по ремесламъ своимъ къ цехамъ, т. е. подлежа всѣмъ цеховымъ сборамъ и общему со всѣми цеховыми управленію и расправѣ въ дѣлахъ, касающихся собственно до производимаго ими ремесла. Правило сіе не относится до тѣхъ купцовъ, кои желали бы держать учениковъ: они обязаны или выдержать испытаніе на званіе мастера, или имѣть у себя цеховаго мастера, для обученія мастерству учениковъ.

108. Отмѣнена по прод. 1863 года.

109 (по прод. 1863 г.). Цеховымъ, не исключая и евреевъ, проживающихъ во внутреннихъ губерніяхъ, на основаніи правилъ, въ статьѣ 283 устава о паспортахъ изложенныхъ, дозволяется вступать въ гильдіи, и въ такомъ случаѣ пользоваться правами, присвоенными обоимъ состояніямъ.

110. Буде ремесленникъ пожелаетъ вступить въ службу къ какому ни есть господину и притомъ не перестанетъ платить городскихъ сборовъ и въ цехъ, то не исключается изъ онаго.

111. Всякій мастеръ, подмастерье и ученикъ, при пріемѣ его въ цехъ, долженствуетъ дать обѣщаніе, что поступать будетъ по реме-

слѣдующія постановленія, въ которыхъ и должно прочесть вступающему статьи, до него касающіяся.

112. Всѣмъ ремесленникамъ запрещается, безъ дозволенія надлежащаго начальства, вступать въ управы, цехи или гильдіи иностранныхъ государствъ, вносить въ оные свои деньги, вписывать въ оные своихъ учениковъ, или производить ихъ, посредствомъ чужестранныхъ цеховъ, или гильдій, въ подмастерья.

113. Цеховое общество, не меньше трети изъ цеховыхъ мастеровъ собравшееся, можетъ порочнаго ремесленника исключить изъ своего общества, какъ нетерпимаго въ немъ, хотя бы онъ гражданскимъ судомъ и судимъ еще не былъ, но съ вѣдома и согласія общей ремесленной управы.

ГЛАВА ЧЕТВЕРТАЯ.

О цеховыхъ мастерахъ, подмастерьяхъ и ученикахъ.

ОТДѢЛЕНІЕ ПЕРВОЕ.

О мастерахъ.

114. Запрещается въ городѣ, гдѣ котораго ремесла цехъ учрежденъ, не учась у записнаго мастера и не имѣя управнаго свидѣтельства, называться того ремесла мастеромъ, имѣть подмастерьевъ или учениковъ и вывѣску того ремесла.

115. Мастеръ цеха долженъ быть такой ремесленникъ, который совершенно знаетъ ремесло свое, пробылъ три года подмастерьемъ, имѣетъ аттестаты мастеровъ, у коихъ работалъ, въ состояніи завести мастерскую и имѣть столько инструментовъ, сколько для него и, по крайней мѣрѣ, одного подмастерья нужно, къ безостановочному отправленію работы, и притомъ долженъ мастеръ цеха быть безпорочнаго поведенія.

116. Мастеръ вѣчнаго цеха пользуется правомъ городскаго обывателя и отправляетъ по выбору ремесленниковъ службу.

117 (по прод. 1863 г.). Мастеру дозволяется завести мастерскую, держать въ наймѣ подмастерьевъ и учениковъ, и, производя свойственныя цеху работы, сдѣланныя вещи продавать желающимъ (ср. выше, ст. 1, прим.).

Примѣчаніе. Мастерамъ евреямъ дозволяется держать подмастерьемъ христіанъ; учениковъ же изъ христіанъ могутъ они держать въ томъ только случаѣ, если имѣютъ хотя одного подмастерья изъ христіанъ и если получатъ на то особенное дозволеніе общей ремесленной управы, подъ собственною ея отвѣтственностію за надлежащее обученіе поступающихъ на семъ основаніи къ мастеру еврею малолѣтнихъ христіанъ. Въ такомъ случаѣ, на особенную обязанность ремесленнаго головы возлагается наблюдать, чтобы сказанные ученики отправляемы были по воскреснымъ днямъ въ церковь.

118. Мастерамъ запрещается держать въ работѣ подмастерьевъ иногородныхъ или иностранныхъ, которые не имѣютъ дозволенія цеха, коему мастеръ подчиненъ.

119. Никто изъ ремесленниковъ, кромѣ мастера, учениковъ держать не можетъ.

120. Мастеръ обязанъ учениковъ своихъ учить усердно, обходиться съ ними человѣколюбивымъ и кроткимъ образомъ, безъ вины ихъ не наказывать, и занимать должное время наукою, не принуждая ихъ къ домашнему служенію и работамъ.

Примѣчаніе (по прод. 1863 г.). Впредь до лучшаго устройства существующихъ ремесленныхъ установленій, надзоръ за положеніемъ учениковъ въ ремесленныхъ заведеніяхъ С.-Петербурга возлагается на попечителей о бѣдныхъ вѣдомства Императорскаго человѣколюбиваго общества, съ тѣмъ, чтобы лица сіи о всякомъ обнаруженномъ ими случаѣ нарушенія мастерами установленныхъ закономъ въ отношеніи содержанія учениковъ правилъ доводили до свѣдѣнія главнаго начальника столицы, для принятія мѣръ ко взысканію съ виновныхъ.

121. Каждый мастеръ имѣетъ въ домѣ своемъ право хозяина надъ подмастерьями своими, такъ какъ и надъ учениками и всѣми прочими своими домашними, однако съ тѣмъ, чтобы права города и управы имъ не были нарушаемы.

122. Мастеръ долженъ вести себя благочинно, и поведеніемъ своимъ и трудолюбіемъ подавать подмастерьямъ и ученикамъ добрые примѣры, а притомъ содержать ихъ исправно, и во всей точности производить имъ слѣдующую плату.

123 (по прод. 1863 г.). Мастеру предоставляется отправлять и ремесла другихъ цеховъ, но лишь по колику сіе необходимо для окончательной отдѣлки предмета собственнаго его ремесла, и только чрезъ подмастерьевъ сказанныхъ цеховъ. Кромѣ того, мастеръ, желающій воспользоваться симъ правомъ, обязанъ записаться во всѣ тѣ цехи, къ коимъ относятся вспомогательныя его работы, и отправлять денежныя повинности наравнѣ съ прочими мастерами сихъ цеховъ.

124. Мастеру дозволяется подряжаться на дѣло вещей своего цеха столько, сколько въ мастерской своей своими учениками и подмастерьями сдѣлать можетъ.

125. Замѣнена правилами въ примѣчаніи къ ст. 1 й (по прод. 1863 г.), указанными.

126. Буде ремесленникъ занеможетъ такъ, что ремесла отправлять не въ силахъ, или больной мастеръ не имѣетъ подмастерья или учениковъ, которые дѣло его отправлять могутъ: то долженъ о томъ дать знать цеховому старшинѣ или старшинскимъ товарищамъ, которые обязаны учинить помощь по надобности въ леченіи или работѣ; въ первомъ случаѣ призывомъ лекаря или выдачею денегъ на лекарства, буде больной такъ бѣденъ, что въ томъ есть необходимость; во второмъ случаѣ, назначеніемъ подмастерья или ученика, буде то нужно, или помогая деньгами, какъ въ нижеслѣдующей статьѣ 127 изъяснено.

127. Буде ремесленникъ, во время благоденствія своего исправ-

лишій всѣ должности въ цеховой управѣ, обѣднѣетъ или больнымъ сдѣлается, а бѣдности его не пьянство, не мотовство, ниже другія собственныя его вины причиною: въ такомъ случаѣ должно вспомоществовать ему съ дозволенія схода ремесленниковъ изъ цеховой казны, сколько по разсужденію схода ему надобно и цеховая казна снести можетъ. Буде неимущій ремесленникъ или жена его умретъ, то погребсти ихъ безъ лишней траты изъ цеховой казны. Буде выздоровѣетъ и придетъ въ лучшее состояніе, то заплатить обязанъ все, что ему отъ схода было дано, однако безъ всякаго роста.

128. Вдовѣ записаннаго въ цеховой управѣ мастера дозволяется продолжать мужнино ремесло и имѣть подмастерьевъ и учениковъ: но въ случаѣ нужды цеховой старшина и старшинскіе товарищи имѣютъ вдовѣ или малолѣтнымъ дѣтямъ опредѣлить попечителя или дать подмастерья вѣрнаго, которому производится платежъ отъ вдовьихъ или сиротскихъ дѣлъ. По прошествіи года вдова должна объявить, желаетъ ли она продолжать ремесло или нѣтъ, что и отдается ей на волю; малолѣтныя же дѣти ремесленника должны быть обучены ремеслу.

129. Буде вдова желаетъ продолжать мужнино ремесло, то дозволяется ей имѣть подмастерьевъ и учениковъ, съ платежемъ всѣхъ цеховыхъ повинностей. См. прим. 1, къ ст. 1.

ОТДѢЛЕНІЕ ВТОРОЕ.

О подмастерьяхъ.

130. Подмастерье есть ремесленникъ, научившійся мастерству по всѣмъ его правиламъ; но для пріобрѣтенія опытностію совершеннаго въ работѣ искусства, онъ обязанъ быть въ семъ званіи, по крайней мѣрѣ, три года.

131. Когда ученикъ произведенъ въ подмастерья и получилъ подмастерское свидѣтельство, тогда долженъ онъ съ мастеромъ, у кого работать желаетъ договориться о времени найма и о платежѣ. Во время сего положеннаго между ними срока, подмастерье не можетъ отъ мастера отойти, а мастеръ не можетъ его отогнать, подъ опасеніемъ пени. Если же подмастерье договорное время у мастера выслужилъ, то воленъ договориться въ томъ или другомъ городѣ съ тѣмъ мастеромъ, у кого работать пожелаетъ; равномѣрно и мастеръ воленъ принять подмастерья.

132. Подмастерье свободнаго состоянія, въ цехъ записанный, пользуется правомъ мѣщанина города.

133. Подмастерьямъ свободнаго состоянія позволяется ходить по городамъ для усовершенствованія своего знанія, получивъ на сіе паспортъ отъ своего начальства.

Примѣчаніе. Тѣмъ же правомъ пользуются и подмастерья изъ евреевъ въ губерніяхъ, гдѣ дозволено имъ постоянное жительство; при отлучкахъ же въ столицы и города прочихъ губерній, подлежатъ они правиламъ, опредѣленнымъ въ уставѣ о паспортахъ.

124. Подмастерьямъ, какъ простымъ работникамъ мастерства, живущимъ трудами рукъ своихъ, запрещается въ городѣ имѣть въ наймѣ для своихъ работъ подмастерьевъ и учениковъ.

125. Подмастерью запрещается, безъ дозволенія управы, работать по мастерству другаго цеха; но онъ вправѣ у мастера и другаго цеха производить всякую работу, коренному его цеху принадлежащую.

126. Подмастерьямъ для собственной работы безъ мастера жить вмѣстѣ нѣсколькимъ и продавать дѣлаемыя ими вещи запрещается; но на фабрикахъ подмастерья и безъ мастеровъ жить могутъ.

127. Подмастерью, находящемуся въ наймѣ у мастера, запрещается безъ вѣдома его брать и производить работу.

Мастеръ не подлежитъ отвѣтственности за работу своего подмастерья, если работа эта произведена по непосредственному найму подмастерья заказчикомъ, безъ участія мастера. (Рѣш. гражд. кас. деп. 1870 г. № 186).

128. Подмастерье долженъ быть почтителенъ ко всѣмъ мастерамъ и семейству того мастера, гдѣ работаетъ.

129. Подмастерье не долженъ смѣть ночевать внѣ дома своего мастера, безъ его вѣдома и дозволенія; паче же запрещается ему сманивать съ собою учениковъ въ трактиры или непозволенныя собранія.

130. Всякій подмастерье обязанъ правила своего ремесла показывать ученику того мастера, у кого работаетъ, и, обучая его, смотрѣть за поведеніемъ и наставлять благонравію, а притомъ обходиться съ ученикомъ мирно и тихо.

Примѣчаніе. На подмастерьевъ христіанъ, находящихся у мастеровъ евреевъ, возлагается особенное попеченіе о состоящихъ у нихъ же ученикахъ изъ христіанъ.

131. Каждому производимому въ подмастерья, цеховая управа выдаетъ книжку, съ перешнурованными листами и за надлежащею скрѣпою. Въ сей книжкѣ каждый мастеръ, у котораго находился подмастерье, обязанъ отмѣтить: когда подмастерье поступилъ къ нему на службу, когда и по какимъ причинамъ выбылъ, какое оказалъ знаніе мастерства и какого былъ поведенія; причемъ, буде подмастерье найдетъ, что мастеръ даетъ ему обидный аттестатъ по одной злобѣ или мщенію, то можетъ принести на него жалобу цеховой управѣ. Если сія послѣдняя не примиритъ спорящихъ, то жалоба поступаетъ на окончательное постановленіе общей ремесленной управы, которая, выслушавъ мастера и подмастерья, или утверждаетъ аттестацію перваго, или же отмѣняетъ оную особую на книжкѣ надписью, и въ семъ послѣднемъ случаѣ подвергаетъ мастера, за неправильную аттестацію, денежной пенѣ въ пользу общей ремесленной казны. Подмастерью запрещается отходить отъ мастера и въ службу вступать къ другому, не получивъ отъ прежняго аттестата.

132. Если подмастерье, пробывъ въ семъ званіи, согласно статьѣ 130, три года и, усовершенствовавшись въ своемъ ремеслѣ, пожелаетъ быть мастеромъ и имѣетъ уже двадцать одинъ годъ отъ роду, то можетъ просить объ испытаніи и производствѣ его въ мастера, на основаніи слѣдующей статьи 133.

143. Желающій получить званіе мастера представляетъ цеховой управѣ пробную работу. Управа, призвавъ, въ качествѣ экспертовъ, присяжныхъ мастеровъ (гдѣ таковые, по многочисленности цеха, могутъ быть избираемы), или же если нѣтъ присяжныхъ, то вообще лучшихъ мастеровъ цеха, назначаетъ желающему получить званіе мастера испытаніе, и свидѣтельствуетъ представленную имъ пробную работу. Затѣмъ признавъ его достойнымъ званія мастера, представляетъ общей ремесленной управѣ о выдачѣ ему аттестата.—Недовольный постановленіемъ цеховой управы можетъ жаловаться общей ремесленной управѣ, которая, назначивъ въ своемъ присутствіи новое испытаніе чрезъ экспертовъ, можетъ отмѣнить постановленіе цеховой управы и выдать испытываемому аттестатъ на званіе мастера. Буде и общая ремесленная управа откажетъ въ томъ испытываемому, по явному пристрастію, то онъ можетъ жаловаться городской думѣ. Дума, удостовѣрясь въ пристрастіи общей ремесленной управы, предписываетъ ей о назначеніи испытанія въ присутствіи члена думы, съ утвержденіемъ коего общая ремесленная управа дѣлаетъ уже окончательное постановленіе. Общая ремесленная управа, имѣя сужденіе о производствѣ въ мастера и усматривая, что изъ пробной работы испытываемаго нельзя извлечь положительнаго заключенія о степени знанія имъ мастерства, можетъ дать ему урочную работу, съ назначеніемъ времени, въ которое она должна быть окончена. См. прим. къ ст. 30.

144. Подмастерье, опорочившій себя дурнымъ поведеніемъ, и заслужившій за то наказаніе, не можетъ быть мастеромъ, доколѣ общая ремесленная управа и старшина цеха не удостовѣрятся въ его исправленіи.

ОТДѢЛЕНІЕ ТРЕТІЕ.

Объ ученикахъ.

145. Мастеръ не долженъ принимать ученика безъ двухъ свидѣтелей, одного со стороны мастера, другого со стороны ученика, при которыхъ обязаны договориться о времени, содержаніи и обученіи ученика. Сей договоръ съ обѣихъ сторонъ долженъ быть содержимъ ненарушимо.

Примѣчаніе (по прод. 1863 г.). Ремесленнымъ маклерамъ предоставляется исключительное право свидѣтельствовать, относительно малолѣтныхъ учениковъ, какъ временныхъ, такъ и вѣчныхъ цеховъ, всѣ контракты и условія, заключаемые мастерами съ лицами, имѣющими право отдавать малолѣтныхъ въ ученіе; при чемъ маклеры сіи обязываются въ точности исполнять правила, предписанныя въ законахъ гражданскихъ, и взыскивать съ сихъ учениковъ установленный сборъ въ пользу города и цеховой казны, а также и слѣдующія, по статьѣ 183, деньги за записку въ ученичью книгу, въ которую должны быть вписаны всѣ ученики. Тамъ же, гдѣ нѣтъ ремесленныхъ маклеровъ, означенные контракты и условія могутъ свидѣтельствовать и частные маклера. См. прим. къ ст. 54.

146. Буде мастеръ приметъ ученика, то представляетъ сей цеховому старшинѣ и старшинскимъ товарищемъ, которые должны спросить, какъ его имя и прозваніе, откуда онъ уроженецъ, какихъ лѣтъ, и записываютъ его въ ученичьей книгѣ. Цеховой старшина приказываетъ ученику быть вѣрнымъ, послушнымъ, почтительнымъ къ мастеру и учиться ремеслу прилежно.

147. Ремесленничій ученикъ обучается ремеслу не долѣе пяти и не менѣе трехъ лѣтъ; буде однако уже знаетъ что нибудь касающееся до ремесла, въ такомъ случаѣ положенный для выучки срокъ, по разсужденію старшины и старшинскихъ товарищей, уменьшить можно.

148. Буде мастеръ умретъ прежде, нежели положенный для выучки ученика его срокъ кончится, тогда ученикъ остается у вдовы того мастера, пока срокъ выучки его минуетъ, однако съ тѣмъ, чтобы у сей вдовы былъ добрый и искусный подмастерье, который мастерскою правитъ и ученика порядочно обучать умѣлъ бы. Если же у вдовы такого подмастерья нѣтъ, тогда ученикъ можетъ идти къ другому мастеру, но съ согласія вдовы и дозволенія старшины и старшинскихъ товарищей.

149. Буде мастеръ взялъ ученика въ науку на срочное время, а ученикъ окажется, по тупому понятію или слабому тѣлесному сложенію, къ изученію неспособнымъ: то по прошествіи отъ заключенія договора шести мѣсяцевъ, долженъ мастеръ извѣстить о такой неспособности то лицо, которое отдало ему ученика въ обученіе.

150. Ремесленникъ не долженъ отгонять отъ себя ученика своего прежде, нежели опредѣленное на выучку его время кончится, подъ опасеніемъ взысканія; ниже сего въ статьѣ 245 опредѣленнаго, и ученика своего, до выучки, опять къ себѣ взять долженъ. Буде же ремесленникъ законныя причины имѣетъ согнать ученика, то долженъ о томъ объявить цеховому старшинѣ и старшинскимъ товарищамъ.

151. Когда ученикъ три года прожилъ у мастера, тогда сей послѣдній долженъ дать ему письменное свидѣтельство, какъ онъ заслужилъ по вѣрности, послушанію, почтительности, прилежанію, искусству и поведенію. Съ симъ свидѣтельствомъ ученикъ можетъ или остаться у мастера или отойти отъ него.

ГЛАВА ПЯТАЯ.

О ремесленной работѣ.

152. Безъ словеснаго или письменнаго въ цѣнѣ договора, ремесленникъ не долженъ брать никакой работы.

153. Ремесленники должны производить работу ремесла сходственно управному вѣсу, мѣрѣ, пробѣ, или предписанію о ремеслѣ.

154. Всякій ремесленникъ имѣетъ долгъ производить по ремеслу работу добрую и отправлять ремесло сколько умѣетъ исправно, безъ недостатковъ подлога, обмѣна, обмѣра и обмана.

155. Запрещается цеховому сходу и цеховой управѣ установлять цѣну работъ.

155. Мастеръ долженъ имѣетъ смотрѣть за добротою работы своего подмастерья или ученика, а цеховая управа за добротою работы мастеровъ. Для сего цеховой старшина и старшинскіе товарищи обязаны, въ случаѣ жалобы, обозрѣть работы ремесленниковъ, дабы видѣть, выполняютъ ли они ремесленныя постановленія, чинить взысканія, если работа не надлежащей доброты, или если въ чемъ другомъ не наблюдаются ремесленныя постановленія.

156. Цеховая управа назначаетъ срокъ, въ который какая работа поспѣть можетъ, буде все то, что къ той работѣ нужно, на лицо есть, дабы въ случаѣ жалобы о медленности, правильное взысканіе чинить можно было.

158. Ремесленныхъ рабочихъ дней шесть въ недѣлѣ. Въ день же воскресный и двунадесятые праздники ремесленники не должны работать, безъ необходимой нужды. Мастерамъ евреямъ позволяется работать въ сіи дни, но съ тѣмъ, чтобы отнюдь не употребляли для сего подмастерьевъ и учениковъ изъ христіанъ. Мастера изъ христіанъ не должны принуждать къ работамъ подмастерьевъ и учениковъ изъ евреевъ въ тѣ дни, когда сими послѣднимъ, по закону ихъ, работать не дозволяется, но они, вмѣсто того, могутъ употреблять евреевъ въ работы по христіанскимъ праздничнымъ и воскреснымъ днямъ.

159. Ремесленные рабочіе часы въ суткахъ суть отъ шести часовъ утра до шести часовъ вечера, исключая полчаса на завтракъ и полтора часа на обѣдъ и отдыхъ.

160. Ремесленникамъ запрещается продавать старое за новое или одно за другое.

161. Запрещается ремесленнику чужую работу называть своею, торговать чужою работою, выписывать товаръ ремесла, или отправлять работу инаго ремесла.

162. Мастеръ на работѣ своей и своихъ подмастерьевъ и учениковъ долженъ ставить штемпель, или клеймо, если оно дано цеховою управою.

ГЛАВА ШЕСТАЯ.

О общей ремесленной и цеховыхъ казнахъ, и о цеховомъ имуществѣ, имѣющемъ благотворительное или богоугодное назначеніе.

163. Каждый цехъ имѣетъ свою цеховую казну; все же ремесленное сословіе въ городѣ имѣетъ свою общую ремесленную казну.

164. Цеховая казна составляется: 1) изъ денежныхъ суммъ, вносимыхъ ремесленниками при вступленіи въ цехъ и ежегодно, на основаніи статей 80 и 181—184; 2) изъ доходовъ отъ имуществъ, принадлежащихъ цеху.—Общая ремесленная казна составляется: 1) изъ пенныхъ денегъ, взимаемыхъ за нарушеніе ремесленныхъ постановленій; 2) изъ доходовъ отъ имуществъ, принадлежащихъ не одному изъ цеховъ, а всему ремесленному сословію; 3) изъ денежныхъ сборовъ съ ремесленниковъ, по приговору общихъ ремесленныхъ сходовъ, на основаніи пункта 2 статьи 79.

165. Цеховая казна должна быть подъ смотрѣніемъ цехового старшины и старшинскихъ товарищей, которые обязаны стараться о ея приращеніи, но не имѣютъ права изъ оной издерживать ни малѣйшей части, безъ согласія и приговора цеховаго схода, и повинны ежегодно отдавать отчетъ. Для сего, цеховой старшина и старшинскіе товарищи должны имѣть двѣ книги, изъ коихъ въ одной записывать приходъ, а въ другой расходъ, по приговору цеховаго схода. По прошествіи года, нововыбранные цеховой старшина и старшинскіе товарищи должны счесть прошлогоднихъ, снимая съ рукъ цеховую казну и счеты прихода и расхода.

166. Обязанности, возлагаемыя предшедшею статьею 165 на цеховыхъ старшинъ съ товарищами и на цеховой сходъ, въ отношеніи къ цеховой казнѣ, возлагаются, въ отношеніи въ общей ремесленной казнѣ, на общую ремесленную управу и на общій ремесленный сходъ.

167. Общая ремесленная и цеховая казна хранятся въ подлежащихъ управахъ въ особыхъ ящикахъ. Приходъ и расходъ записывается въ шнуровыхъ книгахъ, съ означеніемъ года, мѣсяца и числа. Книги сіи вмѣстѣ съ отчетомъ общей ремесленной и цеховыхъ управъ, представляются ежегодно на ревизію общихъ ремесленныхъ и цеховыхъ сходовъ по принадлежности.

168. Подмастерскій ларецъ долженъ быть въ подмастерской управѣ, подъ смотрѣніемъ четырехмѣсячныхъ прошлогодняго цеховаго старшины или старшинскаго товарища и подмастерскаго выборнаго и повѣренныхъ, которые обязаны вести записку и дать отчетъ, какъ предписано о цеховой казнѣ.

169. Цеховому старшинѣ и старшинскимъ товарищамъ надлежитъ приговоренныя общею ремесленною управою пени взыскивать безъ упущенія.

170. Всякая цеховая управа долженствуетъ внести въ городскую церковную казну изъ цеховой казны ежегодно одинъ рубль пятьдесятъ копѣекъ серебромъ на содержаніе церквей и церковниковъ. Буде же которая управа и болѣе того добровольно внесетъ въ городовую церковную казну или въ приказъ общественнаго призрѣнія, то оное почитается за добровольную дань.

Примѣчаніе (по прод. 1869 г.). Въ губерніяхъ, гдѣ введено въ дѣйствіе положеніе о земскихъ учрежденіяхъ (общ. учр. губ., особ. прав. по прод. 1868 г.). Приказы общественнаго призрѣнія упразднены, по переходѣ ихъ заведеній и по сдачѣ опредѣленныхъ на предметы общественнаго призрѣнія капиталовъ и доходовъ въ вѣдѣніе земства. Таганрогскій приказъ общественнаго призрѣнія упраздненъ, а его дѣла, документы, суммы и подвѣдомственныя ему богоугодныя заведенія переданы, впредь до открытія въ Таганрогскомъ градоначальствѣ земскихъ учрежденій, въ завѣдываніе мѣстной городской думы.

171. Въ цехахъ, состоящихъ изъ христіанъ и евреевъ, имущество, какъ христіанское, такъ и еврейское, имѣющее какое либо религіозное назначеніе, хранится и завѣдывается особо и употребляется единственно согласно своему назначенію, безъ всякаго участія евреевъ въ

христіанскомъ такого рода имуществъ, а христіанъ отъ еврейскихъ общественные приговоры по симъ имуществамъ и сборамъ составляются также отдѣльно. Храненіе же и свидѣтельство имуществъ и сборовъ, имѣющихъ общее благотворительное назначеніе, независимо отъ вѣроисповѣданія, какъ то: устройство и содержаніе богадѣленъ для призрѣнія убогихъ и престарѣлыхъ, больницъ и проч., а равно составленіе общественныхъ приговоровъ по онымъ, относится безразлично ко всему цеху.

172. Предметы расходовъ общей ремесленной казны суть: 0

1) Содержаніе общей ремесленной управы.

2) На разныя предпріятія, одобренныя начальствомъ, къ улучшенію быта ремесленниковъ и состоянія ремеслъ въ городѣ.

Предметы расходовъ цеховой казны, кромѣ означеннаго въ статьѣ 170 расхода суть:

1) Жалованье, назначенное цеховымъ сходомъ цеховому старшинѣ, его товарищамъ, присяжному маклеру и подмастерскому выборному съ повѣренными. Симъ послѣднимъ денежная выдача производится изъ подмастерскаго ларца.

2) Вспоможеніе больнымъ и обѣднѣвшимъ ремесленникамъ.

3) Взносъ въ городскіе доходы части денежнаго сбора съ ремесленниковъ.

Примѣчаніе. По городу Астрахани въ городской доходъ обращаются всѣ пенныя и штрафныя деньги, взыскиваемыя съ ремесленниковъ за нарушеніе правилъ, установленныхъ въ отношеніи ихъ ремеслъ.

4) Издержки на строеніе и украшеніе управы. См. прим. къ ст. 64.

173. Общая ремесленная и цеховая казны, а равно всѣ имѣющіяся въ управахъ книги и бумаги сдаются, при каждой перемѣнѣ членовъ сихъ управъ, вновь поступающимъ, подъ ихъ росписку. Не исполнившіе сего подвергаются немедленно отвѣтственности на основаніи законовъ.

ГЛАВА СЕДЬМАЯ.

О податяхъ и повинностяхъ цеховыхъ

174 (по прод. 1863 г.). Цеховые подлежатъ повинностямъ:

1) Государственнымъ и земскимъ.

2) Ремесленнымъ.

3) Городскимъ.

ОТДѢЛЕНІЕ ПЕРВОЕ.

О государственныхъ и земскихъ податяхъ и повинностяхъ цеховыхъ.

175 (по прод. 1863 г.). Цеховые, записанные въ цехъ навсегда, свободны отъ подушной подати, но подлежатъ тѣмъ же государственнымъ и земскимъ повинностямъ, коимъ подлежатъ и мѣстные мѣщане.

176 (по прод. 1863 г.). Цеховые изъ иностранцевъ, подданства рос-

сйскаго не принявшихъ, освобождаются отъ рекрутства и подушныхъ податей.

177. Временно записанные въ цехи платятъ государственныя подати и исправляютъ рекрутскую и земскія повинности по тому сословію, къ которому принадлежатъ.

ОТДѢЛЕНІЕ ВТОРОЕ.

О ремесленныхъ и городскихъ повинностяхъ цеховыхъ, и о дѣлимыхъ съ ними сборахъ сего рода.

178. Къ ремесленнымъ повинностямъ принадлежитъ отправленіе службы по выборамъ: 1) ремесленнаго головы, 2) цеховыхъ старшинъ и старшинскихъ товарищей, 3) подмастерскаго выборнаго и двухъ повѣренныхъ.

179. Отправленіе по выборамъ должности ремесленнаго головы, цеховаго старшины и старшинскихъ товарищей относится до личной обязанности мастеровъ, а подмастерскаго выборнаго и двухъ повѣренныхъ до повинности подмастерьевъ.

180. Къ личнымъ же ремесленнымъ повинностямъ относится обязанность младшаго мастера ходить за управными дѣлами.

181. Ремесленники обязаны платить въ цеховую казну денежные сборы: 1) при вступленіи въ цехъ, 2) при добровольныхъ складахъ.

182. При пріемѣ мастера въ цехъ отдается на волю ремесленникамъ опредѣлить, имѣетъ ли тотъ мастеръ внести и сколько денегъ въ цеховую казну, что при каждомъ годовомъ цеховомъ сходѣ ремесленники единожды опредѣлить имѣютъ, но не выше трехъ рублей серебромъ.

183. При записи ученика въ ученичью книгу цеховой управы, отдается на ея волю опредѣлить, имѣетъ ли тотъ ученикъ внести нѣсколько денегъ въ цеховую казну, что при каждомъ годовомъ цеховомъ сходѣ ремесленники единожды опредѣлить имѣютъ, но не выше одного рубля пятидесяти копѣекъ серебромъ.

184. При четырехмѣсячномъ цеховомъ сходѣ, по повѣсткѣ цеховаго старшины со старшинскими товарищами, отдается на волю схода, имѣетъ ли каждый ремесленникъ внести и сколько денегъ въ цеховую казну, что при каждомъ годовомъ цеховомъ сходѣ ремесленники единожды опредѣлить имѣютъ.

185. Съ ремесленниковъ записанныхъ во временные цехи равно какъ и съ разныхъ мастеровыхъ, производящихъ работы безъ записки въ цехъ, взимается по нѣкоторымъ городамъ въ пользу цеховой казны и городскихъ доходовъ особенный акцизъ, опредѣленный положеніемъ о расходахъ и доходахъ тѣхъ городовъ (см. уст. о городск. и сельск. хоз.).

186. Предъ наступленіемъ каждаго года, общимъ ремесленнымъ сходомъ опредѣляется нужное количество сбора въ ремесленную казну со всѣхъ ремесленниковъ безъ различія цеховъ и вѣроисповѣданія.

ОТДѢЛЕНІЕ ТРЕТІЕ.

О сборѣ податей съ ремесленниковъ, и объ исправленіи ими повинностей.

187 (по прод. 1863 г.). Денежные сборы съ ремесленниковъ собираются старшинами цеховъ, которые даютъ въ пріемѣ оныхъ квитанцію плательщикамъ. Изъ поступившихъ такимъ образомъ суммъ, слѣдующія въ число казенныхъ повинностей отсылаются немедленно въ уѣздное казначейство, принадлежащія въ городской доходъ препровождаются въ городскую думу, а прочія оставляются въ цеховой казнѣ или отдаются въ общую ремесленную казну, по принадлежности.

Примѣчаніе (по прод. 1868 г.). Съ постепеннымъ введеніемъ единства кассы, существующія въ губернскихъ городахъ уѣздныя казначейства и преобразованы прочія уѣздныя казначейства, а въ нѣкоторыхъ мѣстностяхъ учреждены расходныя отдѣленія.

188. Общая ремесленная управа, получа отъ начальства повелѣніе о рекрутскомъ наборѣ, объ отправленіи служенія, о нарядѣ въ работу или объ исполненіи какой либо налагаемой отъ правительства повинности, созываетъ всѣхъ старшинъ, разсуждаетъ съ ними о предстоящемъ дѣлѣ, уважаетъ ихъ объясненія, и, соглашая оныя съ обстоятельствами, приступаетъ къ немедленному исполненію повелѣнія. Въ такихъ случаяхъ рѣшеніе управы, съ законами сообразное, безпрекословно исполняется, не смотря на то, согласны или нѣтъ старшины, и хотя бы принесена была отъ нихъ жалоба.

189. Старшины исполняютъ безпрекословно вышеупомянутыя приказанія общей ремесленной управы относительно сдачи рекрутъ, нарядовъ на работы, сборовъ и налагаемыхъ отъ правительства повинностей.

РАЗДѢЛЪ ВТОРОЙ.

Объ упрощенномъ ремесленномъ устройствѣ.

190. Упрощенное ремесленное управленіе заключается въ томъ, что занимающіеся мастерствами не раздѣляются на цехи, могутъ производить нѣсколько мастерствъ и составляютъ, въ каждомъ городѣ, посадѣ или мѣстечкѣ, одно ремесленное сословіе, подъ начальствомъ одной ремесленной управы.

Примѣчаніе 1. (по прод. 1863 г.). Въ 1859 году Высочайше повелѣно не обязывая живущихъ въ Тифлисѣ русскихъ и иностранныхъ ремесленниковъ исполненіемъ ремесленнаго устава, оставить ихъ въ вѣдѣніи тифлисскаго городскаго управленія во всемъ, что относится до отбываемыхъ ими повинностей, и въ вѣдѣніи тифлисской городской полиціи по предмету надзора за поведеніемъ ихъ и по разбору споровъ могущихъ возникать между ними собственно, и между ними и потребителями ремесленныхъ издѣлій. *Дополненіе* (по

прод. 1868 г.). Въ 1866 году утверждено, въ видѣ опыта, на три положеніе объ общественномъ управленіи г. Тифлиса, при чемъ существующія тамъ ремесленныя управленія (амкарства) остаются на основаніи особаго о нихъ положенія.

Примѣчаніе 2 (по прод. 1863 г.). Образованное изъ охтенскихъ поселянъ отдѣльное пригородное (въ С.-Петербургѣ) общество устроивается примѣнительно къ порядку, изложенному въ статьяхъ 190—205 сего устава. Для мѣстнаго же управленія обществомъ учреждена управа съ подчиненіемъ ея по примѣру с.-петербургской ремесленной управы, на общемъ основаніи, с.-петербургской думѣ.

Примѣчаніе 3 (по прод. 1871 г.). Положеніе объ общественномъ управленіи города Тифлиса приложено къ статьѣ 132 учрежденія управленія Кавказскаго и Закавказскаго края. (изд. 1869 года).

191. Занимающіеся мастерствами раздѣляются: на ремесленниковъ, производящихъ самобытно какое либо мастерство, и на ремесленныхъ работниковъ, занимающихся по найму у вышеупомянутыхъ ремесленниковъ. Первымъ воспрещается именовать себя въ документахъ и на вывѣскахъ мастерами, а послѣднимъ подмастерьями или ремесленными учениками.

Примѣчаніе. Мастера, получившіе сіе званіе въ городахъ имѣющихъ цеховое устройство, сохраняютъ сіе наименованіе въ документахъ и на вывѣскахъ въ случаѣ перехода на жительство въ города, мѣстечки и посады, не имѣющіе цехового устройства, но не пользуются уже по сему званію никакими правами и преимуществами противу мѣстныхъ ремесленниковъ, несутъ наравнѣ съ ними общественныя личныя и денежныя повинности и держатъ ремесленныхъ работниковъ, а не подмастерьевъ и учениковъ.

192. Къ запискѣ въ ремесленники допускаются только люди, имѣющіе отдѣльное хозяйство и не менѣе двадцати одного года отъ роду.

Примѣчаніе 1. Отъ евреевъ, кромѣ сего, требуется (въ теченіи шести лѣтъ, съ 16 апрѣля 1852 года), чтобы они представляли: или свидѣтельство о полученіи званія мастера или подмастерья въ одномъ изъ городовъ, имѣющихъ цеховое устройство, или свидѣтельство присутственныхъ мѣстъ, комиссаріатскихъ коммиссій и военныхъ начальниковъ въ томъ, что они занимались ремесленными работами и поставляли оныя исправно и въ хорошемъ видѣ по подрядамъ означенныхъ мѣстъ и лицъ, или же наконецъ, засвидѣтельствованное полиціею присяжное удостовѣреніе трехъ домовладѣльцевъ объ производствѣ предъявителемъ ремесла въ продолженіи послѣднихъ трехъ лѣтъ. Затѣмъ свидѣтельства на званіе ремесленника выдаются ремесленною управою съ соблюденіемъ правилъ, изложенныхъ въ статьяхъ 195 и 196.

Примѣчаніе 2 (по прод. 1869 г.). Департаменты военнаго министерства провіантскій и комиссаріатскій соединены въ одно учрежденіе, подъ названіемъ главнаго интендантскаго управленія.

193. Получившій званіе ремесленника имѣетъ право производить

на мѣстѣ всѣ тѣ работы безъ различія, которыя въ городахъ, имѣющихъ цеховое устройство, предоставлены цеховымъ мастерамъ.

194. Получившій изъ ремесленной управы свидѣтельство на званіе ремесленника обязанъ въ теченіе мѣсяца устроить мастерскую со всѣми нужными инструментами для производства избранныхъ имъ ремеслъ и имѣть по крайней мѣрѣ одного работника. Въ противномъ случаѣ, онъ исключается изъ списка ремесленниковъ.

Примѣчаніе 1. Въ отношеніи ремесленниковъ изъ евреевъ возлагается на ремесленную управу, подъ строгимъ надзоромъ городской думы, обязанность отъ времени до времени удостовѣряться въ дѣйствительномъ занятіи евреевъ своимъ цеховымъ мастерствомъ и представлять думѣ объ исключеніи изъ числа цеховыхъ евреевъ оставившихъ свои ремесла. На семъ основаніи поступать и въ отношеніи ремесленныхъ работниковъ изъ евреевъ.

Примѣчаніе 2 (по прод. 1871 г.). Тамъ гдѣ введено въ дѣйствіе городовое положеніе $\frac{16}{28}$ іюня 1870 г. (Общ. учр. губ., особ. прил. по сему прод.), указанный въ примѣчаніи 1 къ сей (194) статьѣ надзоръ городской думы надъ ремесленною управою отмѣненъ.

195. Свидѣтельства на званіе ремесленниковъ выдаются на неограниченное время тѣмъ, кои въ городахъ, имѣющихъ цеховое устройство, имѣли бы, на основаніи статьи 92, право приписаться вѣчно къ цеховому состоянію. Желающій получить свидѣтельство сего рода долженъ предварительно представить въ казенную палату увольнительное свидѣтельство отъ прежняго своего общества или вѣдомства, и пріемное отъ того ремесленнаго общества, въ которое поступить желаетъ. По воспослѣдованіи утвержденія казенной палаты, ремесленная управа записываетъ его въ общество ремесленниковъ на неограниченное время и выдаетъ ему въ томъ свидѣтельство.

196. Временныя свидѣтельства на званіе ремесленниковъ выдаются на срокъ паспортовъ тѣмъ, кои на основаніи статей 96, 98 и 99, въ городахъ, имѣющихъ цеховое устройство, могли бы поступить временно въ цехи. Свидѣтельства сего рода выдаются ремесленною управою, безъ испрошенія предварительно чьего бы то ни было разрѣшенія.

197. Если получившій свидѣтельство на званіе ремесленника на неограниченное время подлежать будетъ, на основаніи статьи 194, исключенію, то о семъ ремесленная управа доноситъ, чрезъ городскую думу, которой она подчинена, казенной палатѣ; а сія послѣдняя, утвердивъ представленіе ремесленной управы, предписываетъ исключаемому избрать родъ жизни, подъ опасеніемъ поступленія съ нимъ на основаніи законовъ.

Примѣчаніе (по прод. 1871 г.). Тамъ, гдѣ введено въ дѣйствіе городовое положеніе $\frac{16}{28}$ іюня 1870 г. (общ. учр. губ., особ. прил. по сему прод.) возложенная сею (197) статьею на городскую думу обязанность отмѣнена.

198. На званіе ремесленныхъ работниковъ ремесленная управа выдаетъ свидѣтельства также на неограниченное время и временныя. Въ

первомъ случаѣ соблюдаются правила, постановленныя въ статьѣ 195, а въ послѣднемъ управа поступаетъ на основаніи статьи 196.

199. Ремесленный работникъ не въ правѣ самъ отъ себя заниматься ремесломъ. Званіе ремесленнаго работника получается лишь на основаніи письменнаго, засвидѣтельствованнаго управою, удостовѣренія отъ находящагося въ томъ же мѣстѣ ремесленника, что онъ дѣйствительно взялъ предъявителя къ себѣ въ работники и лично отвѣтствуетъ за то, что работникъ будетъ заниматься ремесломъ подъ его надзоромъ. Въ званіе ремесленныхъ работниковъ могутъ поступать и малолѣтные, съ дозволенія родителей или опекуновъ.

Примѣчаніе. Въ отношеніи малолѣтныхъ ремесленниковъ, работниковъ христіанъ, находящихся у ремесленниковъ изъ евреевъ, соблюдаются въ точности правила, постановленныя въ примѣчаніяхъ къ статьямъ 117 и 140 и въ статьѣ 158.

200. Ремесленники каждаго города, посада или мѣстечка составляютъ для совѣщаній по дѣламъ общественнымъ, въ предписанныхъ закономъ случаяхъ, ремесленные сходы, на которые распространяются правила, изложенныя въ отдѣленіи IV главы II, раздѣла I, объ общихъ ремесленныхъ сходахъ.

201. Ремесленная управа состоитъ изъ ремесленнаго старшины и двухъ его товарищей, по выбору ремесленнаго схода, на три года.

Примѣчаніе 1. Если въ мѣстахъ постоянной осѣдлости евреевъ ремесленное сословіе состоитъ частію изъ христіанъ и частію изъ евреевъ, то изъ сихъ послѣднихъ можетъ быть назначенъ одинъ товарищъ старшины, но самъ старшина и другой товарищъ должны быть избираемы непремѣнно изъ христіанъ; при рѣшительномъ же недостаткѣ сихъ послѣднихъ для занятія сказанныхъ должностей, а равно когда все ремесленное сословіе состоитъ изъ однихъ лишь евреевъ, должности сіи замѣщаются благонадежнѣйшими изъ евреевъ. Во всѣхъ вышеозначенныхъ случаяхъ всѣ безъ изъятія члены управы, изъ евреевъ, опредѣляются не по избранію ремесленнаго схода, а по назначенію городской думы; подъ отвѣтственностію членовъ сего мѣста за благонадежность избранныхъ ими евреевъ, и не иначе, какъ съ разрѣшенія начальника губерніи, который въ сомнительныхъ случаяхъ можетъ представить о семъ и генералъ-губернатору. См. прим. къ ст. 57.

Примѣчаніе 2 (по прод. 1869 г.). Всѣмъ вообще начальникамъ губерній присвоенъ общій титулъ губернатора; званіе военныхъ губернаторовъ сохранено только въ городахъ Кронштадтѣ и Николаевѣ, на Кавказѣ и въ Сибири.

202. Ремесленная управа подчиняется тому установленію, которому вообще подчинены хозяйственныя дѣла заштатнаго города, посада или мѣстечка. Отъ того же установленія зависитъ и утвержденіе въ должностяхъ ремесленнаго старшины и его товарищей, избранныхъ обществомъ. См. прим. 2 къ ст. 23.

Примѣчаніе. Правила, постановленныя въ ст. 35, 36, 37 и 38 (о приводѣ къ присягѣ, о мѣстѣ засѣданія, о зерцалѣ, о печати), рас-

пространяются и на ремесленныя управы, учрежденныя по упрощенному устройству.

205. По хозяйственной части возлагаются тѣ же обязанности на ремесленныя управы малыхъ городовъ, посадовъ и мѣстечекъ, какія возложены на общія ремесленныя и цеховыя управы въ городахъ, имѣющихъ цеховое устройство. При семъ ремесленные сходы замѣняютъ собою установленные для послѣднихъ городовъ общіе ремесленные и цеховые сходы, пользуются ихъ правами и исполняютъ ихъ обязанности.

204. Разборъ споровъ предоставляется ремесленнымъ управамъ малыхъ городовъ, посадовъ и мѣстечекъ, въ тѣхъ же предѣлахъ, въ какихъ сіе предоставлено общимъ ремесленнымъ управамъ въ городахъ, имѣющихъ цеховое устройство.

205 (по прод. 1863 г.). Ремесленники и ремесленные работники, записанные въ сіе званіе на неограниченное время, подлежатъ тѣмъ же государственнымъ и земскимъ повинностямъ, какъ мѣщане, и исполняютъ ихъ на точномъ основаніи дѣйствующихъ законовъ, отдѣльно отъ мѣщанскаго сословія, подъ вѣдѣніемъ ремесленной управы и по раскладкамъ, составляемымъ ремесленнымъ сходомъ. Прочіе, временно записанные въ ремесленники и ремесленные работники, платятъ государственныя и земскія повинности по тому состоянію, къ которому принадлежатъ.

РАЗДѢЛЪ ТРЕТІЙ.

О производствѣ ремеслъ въ селеніяхъ.

206 (по прод. 1863 г.). Уѣздные жители, какъ то: всѣ сельскіе обыватели вообще, колонисты и т. п., могутъ производить ремесла въ селеніяхъ, гдѣ они имѣютъ жительство, и привозить работу свою для продажи въ городъ на основаніи правилъ, въ примѣчаніи къ статьѣ 1 указанныхъ.

207 (по прод. 1863 г.). Землевладѣльцы на земляхъ, имъ принадлежащихъ, могутъ заводить ремесла, и произведенія оныхъ продавать, на основаніи правилъ, въ примѣчаніи къ статьѣ 1 указанныхъ.

208 (по прод. 1863 г.). Сельскимъ обывателямъ въ цехъ незаписаннымъ, дозволяется рядиться на работу въ городѣ, но производить оную въ городѣ запрещается, а должны исправлять оную за городомъ по селеніямъ, и, соверша, привозить въ городъ.

209. Въ селеніяхъ, исключая при фабрикахъ и заводахъ, не могутъ имѣть постояннаго жительства ремесленники изъ городскихъ жителей, кромѣ кузнецовъ, телѣжниковъ, колесниковъ, бондарей и обручниковъ.

РАЗДѢЛЪ ЧЕТВЕРТЫЙ.

О взысканіяхъ и наказаніяхъ, и о судопроизводствѣ по нарушенію постановленій ремесленныхъ.

ГЛАВА ПЕРВАЯ.

О взысканіяхъ и наказаніяхъ.

210. Кто будетъ производить какое либо ремесло, для коего надлежитъ по закону записаться въ гильдію, безъ записки въ оную, или безъ торговаго свидѣтельства, тотъ за сіе подвергается взысканіямъ и наказаніямъ, опредѣленнымъ въ статьѣ 113 положенія о пошлинахъ за право торговли и другихъ промысловъ.

211. Кто, не учась у записнаго мастера и не имѣя свидѣтельства отъ общей ремесленной управы, назоветъ себя мастеромъ такого ремесла, котораго цехъ въ томъ городѣ учрежденъ, и будетъ имѣть подмастерьевъ или учениковъ и вывѣску того ремесла, или же вообще будетъ производить какое либо ремесло, не имѣя на сіе по общимъ законамъ или особымъ ремесленнымъ постановленіямъ права, тотъ, сверхъ отобранія въ казну всего, что будетъ у него найдено изъ произведеній того ремесла и употребляемыхъ для сего инструментовъ, подвергается денежному взысканію отъ десяти до пятидесяти руб. сер. въ ремесленную казну.

Примѣчаніе. Сему же взысканію подвергается въ мѣстахъ, гдѣ введено упрощенное ремесленное устройство, тотъ, который, не получивъ свидѣтельства на званіе ремесленника, будетъ держать у себя ремесленныхъ работниковъ, а также и тотъ, который не получивъ званія цеховаго мастера въ другомъ мѣстѣ, будетъ на вывѣскахъ называться мастеромъ.

212. Мастеръ, который приметъ къ себѣ ученика другаго мастера, безъ письменнаго свидѣтельства или отпуска отъ сего послѣдняго, подвергается за сіе взысканію, опредѣленному въ статьѣ 61 устава о наказ. налаг. мир. суд. за передержательство людей безъ надлежащихъ видовъ, и обязанъ вознаградить за причиненные симъ прежнему хозяину убытки.

Примѣчаніе. Сему же взысканію подвергается въ мѣстахъ, гдѣ введено упрощенное ремесленное устройство, ремесленникъ, который приметъ къ себѣ работника другаго ремесленника, безъ письменнаго свидѣтельства или отпуска отъ сего послѣдняго.

213. Если мастеръ приметъ къ работѣ своей подмастерья иностраннаго или иногороднаго, безъ дозволенія того цеха, коему самъ мастеръ подчиненъ, то онъ за сіе подвергается денежному взысканію отъ пяти до десяти рублей серебромъ въ ремесленную казну.

214. Подмастерье, который, безъ дозволенія учителя, будетъ заниматься по мастерству другаго цеха работою, не принадлежащею коренному его цеху, подвергается за сіе взысканію отъ одного до пяти рублей серебромъ въ ремесленную казну.

215. Кто изъ подмастерьевъ будетъ для работъ своихъ въ городѣ занимать другихъ подмастерьевъ, или держать учениковъ, тотъ за сіе подвергается денежному взысканію отъ пяти до десяти рублей серебромъ въ ремесленную казну. Тожъ взысканію подвергаются и подмастерья, которые для собственныхъ работъ будутъ жить по нѣскольку вмѣстѣ безъ мастера (кромѣ однакожъ фабрикъ, гдѣ сіе дозволяется), и продавать дѣлаемыя ими вещи.

Примѣчаніе. Постановленія сей статьи 215 распространяются на работниковъ ремесленныхъ въ мѣстахъ, гдѣ введено упрощенное ремесленное устройство.

216. Мастеръ, который безъ свидѣтельства или записки въ гильдію, заведетъ лавки для продажи произведеній своей работы, подвергается за сіе денежному взысканію, опредѣленному за производство торговли безъ свидѣтельства въ ст. 113 положенія о пошлинахъ за право торговли и другихъ промысловъ.

Примѣчаніе. Сему же взысканію подвергается въ мѣстахъ, гдѣ введено упрощенное ремесленное устройство ремесленникъ, который, безъ взятія торговаго свидѣтельства, заведетъ лавку для продажи произведенной своей работы.

217. Ремесленникъ, который, безъ дозволенія надлежащаго начальства, вступитъ въ управу, цехъ или гильдію иностраннаго государства или внесетъ въ оные свои деньги, или впишетъ въ оные своихъ учениковъ, или же, посредствомъ чужестранныхъ цеховъ или гильдій, произведетъ ихъ въ подмастерья, подвергается за сіе денежному взысканію отъ двадцати пяти до ста рублей серебромъ, смотря по обстоятельствамъ, болѣе или менѣе увеличивающимъ или уменьшающимъ вину его.

218. Иностранные ремесленники, которые будутъ изобличены въ производствѣ торговли такими не своего ремесла издѣліями, которыя по качеству ихъ принадлежитъ къ торгу мѣщанъ, подвергаются за сіе взысканію, опредѣленному въ 113 статьѣ положенія о пошлинахъ за право торговли и другихъ промысловъ.

219. Ремесленникъ, который, при отпускѣ заказанной у него работы, или при продажѣ произведеній своего ремесла, отдастъ поддѣльное за настоящее, или старое за новое, или одно за другое, или же обмѣритъ, обвѣситъ, укроетъ, или обманомъ или вымысломъ присвоитъ не принадлежащее ему, ремесленною управою тотчасъ исключается изъ ремесленнаго общества, отсылается къ суду и подвергается за означенныя выше сего преступленія наказаніямъ и взысканіямъ за воровство мошенничество опредѣленнымъ въ ст. 173—175 уст. о наказан. налаг. мир. судьями.

Примѣчаніе 1 (по прод. 1863 г.). По силѣ трактата о торговлѣ и мореплаваніи, заключеннаго 31 декабря (12 января) 1858 (9) года между Россіею и Великобританіею, всякое подражаніе съ цѣлію об-

мана или поддѣлка, въ одномъ изъ обоихъ государствъ, ремесленныхъ знаковъ первоначально приложенныхъ добросовѣстно (bona-fide) къ товарамъ, произведеніямъ другаго государства, для удостовѣренія ихъ происхожденія и качества, строго воспрещается и преслѣдуется.

Примѣчаніе 2 (по прод. 1864 г.). По силѣ трактата о торговлѣ и мореплаваніи, заключеннаго 16 (28) сентября 1863 года между Италіею и Россіею, всякая поддѣлка или воспроизведеніе съ цѣлію обмана въ одной изъ сихъ двухъ странъ такихъ мастерскихъ знаковъ, которые первоначально были добросовѣстно (bona-fide) приложены къ товарамъ, составляющимъ произведеніе другой изъ означенныхъ странъ, для удостовѣренія ихъ происхожденія и качества, будетъ строго воспрещена и наказываема.

220 (по прод. 1871 г.). Если ремесленникъ, взявъ у кого либо работу, учинитъ ему ущербъ или убытокъ, какъ то: изломаетъ, зальетъ, надереть, изрѣжетъ, или инымъ образомъ испортитъ, и на сіе будетъ подана жалоба, то, по надлежащемъ освидѣтельствованіи случившагося, виновный подвергается денежному взысканію отъ одного до десяти рублей въ ремесленную казну, и обязанъ, на основаніи статьи 59 уложенія о наказаніяхъ, вознаградить за причиненный имъ вредъ или убытокъ.

221 (по прод. 1871 г.). Опредѣленному въ статьѣ 220 (по сему прод.) взысканію и на томъ же основаніи подвергается ремесленникъ, который, взявъ работу, отдастъ ее не надлежащимъ образомъ сдѣланную и въ томъ принесена будетъ жалоба.

222. Ремесленникъ, который не изготовитъ къ условленному времени отданную ему или заказанную у него работу, и, по принесеніи на то жалобы, не представитъ законной къ оправданію своему причины, подвергается за сіе денежному взысканію отъ пятидесяти копѣекъ до трехъ рублей серебромъ въ ремесленную казну.

223. Если ремесленникъ, при заказѣ у него работы, будетъ уклоняться отъ условій насчетъ платы за оную, чтобы потомъ требовать несоразмѣрной съ работою или вещью: то онъ, буде принесенная на такое излишнее требованіе жалоба окажется основательною, подвергается аресту на время отъ трехъ дней до трехъ недѣль, смотря по обстоятельствамъ, болѣе или менѣе увеличивающимъ или уменьшающимъ вину его.

224 (по прод. 1866 г.). Ремесленники, изобличенные вновь въ тѣхъ самыхъ проступкахъ, за которые они, на основаніи постановленій сего отдѣленія, были подвергаемы денежнымъ взысканіямъ, приговариваются во второй и третій разъ къ тому-жъ денежному взысканію вдвое; а въ четвертый разъ исключаются изъ ремесленнаго общества и заключаются въ тюрьму на время отъ четырехъ до восьми мѣсяцевъ.

225. Когда ремесленникъ приговоренъ за преступленіе или проступокъ къ наказанію, влекущему за собою лишеніе или ограниченіе его правъ и преимуществъ, то онъ съ тѣмъ вмѣстѣ лишается выгодъ, сопряженныхъ съ состояніемъ въ цехѣ или въ ремесленномъ обществѣ, если сіи права не будутъ ему впослѣдствіи возвращены; но буде онъ

присужденъ лишь къ денежному взысканію, то лишается сихъ выгодъ только до того времени, пока не заплатитъ опредѣленнаго денежнаго взысканія и не удовлетворитъ тѣхъ, которымъ онъ тѣмъ дѣяніемъ нанесъ убытокъ или вредъ.

226. Члены ремесленныхъ и цеховыхъ управъ, за упущенія и злоупотребленія по исправленію должностей, а равно и за неисполненіе приказаній начальства, подвергаются взысканіямъ и наказаніямъ, постановленнымъ въ раздѣлѣ V уложенія о наказаніяхъ (о преступленіяхъ и проступкахъ по службѣ).

227. Если члены ремесленныхъ или цеховыхъ управъ, по принадлежности, не взыщутъ опредѣленныхъ управою денежныхъ взысканій за нарушеніе ремесленныхъ постановленій, или, взыскавъ оныя, не запишутъ съ точностію, или же въ счетахъ или въ деньгамъ, которыя имъ вѣрены, окажутся иныя невѣрности отъ ихъ небреженія: то за сіе они подвергаются взысканію въ ремесленную казну вдвое противъ причиненныхъ ими чрезъ то убытковъ и исключаются изъ управы.

228. Кто, будучи сходомъ ремесленныхъ или цеховымъ избранъ въ члены ремесленной или цеховой управы, будетъ уклоняться отъ принятія должности, тотъ за сіе подвергается денежному взысканію отъ двадцати пяти до ста рублей серебромъ въ ремесленную казну.

229. За проступки противъ управы, подробно означенные въ статьяхъ 230—234, члены ремесленныхъ и цеховыхъ управъ подвергаются опредѣленнымъ въ оныхъ статьяхъ денежнымъ взысканіямъ вдвое противъ другихъ ремесленниковъ.

230. Кто на ремесленную или на цеховую управу принесетъ несправедливую жалобу, тотъ за сіе подвергается денежному взысканію семи рублей пятидесяти копѣекъ серебромъ въ пользу ремесленной казны.

231. Кто предъ управой, ремесленной или цеховой, или же при сходѣ, ремесленномъ или цеховомъ, окажется виновнымъ въ нарушеніи надлежащей тишины и порядка, или окажетъ явное неуваженіе къ управѣ или членамъ ея, или придетъ на сходъ пьяный, или неприлично одѣтый, или же вооруженный или опоздаетъ на сходъ, безъ особой законной тому причины, или послѣ объявленія о роспускѣ схода не оставитъ онаго, тотъ за сіе подвергается денежному взысканію отъ одного до десяти рублей серебромъ въ пользу ремесленной казны, смотря по мѣрѣ вины и обстоятельствамъ, болѣе или менѣе увеличивающимъ или уменьшающимъ вину его. За нанесеніе кому либо обиды словомъ или дѣйствіемъ въ управѣ или во время схода, виновный въ томъ подвергается наказаніямъ, опредѣленнымъ за обиды, нанесенныя въ публичномъ мѣстѣ, въ 131 и 135 статьяхъ устава о наказаніяхъ, налагаемыхъ мировыми судьями.

232. Если младшій мастеръ, коему поручено что либо по дѣламъ цеховой управы, окажется виновнымъ въ неисполненіи сихъ порученій безъ всякихъ тому законныхъ причинъ, то онъ за сіе подвергается денежному взысканію въ пользу ремесленной казны отъ одного до пяти рублей серебромъ, смотря по важности упущенія. За всѣ прочіе проступки, учиненные имъ во время исправленія дѣлъ цеховой управы,

сіе подвергается денежному взысканію вдвое противъ налагаемаго за сіи же проступки противъ ремесленниковъ.

283. Если ремесленникъ утаитъ письмо, писанное къ ремесленной или цеховой управѣ, или же къ ремесленному обществу или къ цеху, и не отдастъ онаго по принадлежности, то съ него взыскивается за сіе отъ пяти до пятнадцати рублей серебромъ въ ремесленную казну; а тотъ, который хотя и не утаитъ, но распечатаетъ письмо, адресованное въ ремесленное общество или цехъ, въ ремесленную или цеховую управу, не бывъ къ тому уполномоченъ, подвергается за сіе денежному въ пользу ремесленной казны взысканію отъ одного до трехъ руб.

284. Кто о дѣлѣ, по коему разсуждаемо было въ ремесленной или цеховой управѣ при закрытыхъ дверяхъ, объявитъ такому лицу, которое не должно имѣть о семъ свѣдѣнія, тотъ за сіе подвергается денежному взысканію отъ трехъ до десяти рублей серебромъ въ ремесленную казну.

285. Подмастерье, самовольно отлучившійся отъ своего мастера, или отказавшійся, безъ особой законной тому причины, заниматься его работою, подвергается за сіе вычету изъ жалованья его, въ пользу мастера, по разсчету за всякій день отлучки или уклоненія отъ работы, и, сверхъ того, такожъ денежному взысканію въ ремесленную казну. Когда сія отлучка продолжилась болѣе семи дней сряду, то сверхъ вычета изъ жалованья, сей подмастерье подвергается аресту на время отъ семи дней до трехъ недѣль.

286. За пьянство въ теченіи одного или нѣсколькихъ рабочихъ дней во время битности у мастера въ работѣ, за грубости противъ мастера и его семейства, противъ старшинъ и начальства, подмастерье подвергается, смотря по мѣрѣ вины, денежному взысканію отъ одного до пяти рублей серебромъ въ пользу ремесленной казны, или аресту на время отъ трехъ до семи дней.

287 (по прод. 1869 г.). Если подмастерье или ученикъ, находясь у мастера, возьметъ работу безъ его вѣдома, и о томъ мастеръ самъ или кто другой принесетъ жалобу, или иначе сіе по дѣлу откроется, то виновный въ семъ подвергается взысканію въ пользу ремесленной казны, отъ одного до десяти рублей серебромъ.

288. Подмастерье, который отойдетъ отъ мастера своего и вступитъ въ службу къ другому мастеру, не получивъ свидѣтельства или отпуска отъ прежняго, подвергается за сіе взысканію пяти рублей серебромъ въ пользу ремесленной казны.

289 (по прод. 1868 г.). Малолѣтніе ремесленники, за самовольную отлучку отъ мастеровъ своихъ и за шалости, лѣность и неуваженіе къ мастеру и его семейству, подвергаются предоставленнымъ законами мѣрамъ домашняго исправленія; когда же сіи мѣры окажутся недостаточными, и мастеръ принесетъ на неисправившихся жалобу, то они подвергаются наказанію розгами отъ пяти до десяти ударовъ.

Примѣчаніе. Постановленія статей 285 — 289 о неповиновеніи подмастерьевъ и учениковъ мастерамъ, относятся также къ случаямъ неповиновенія работниковъ ремесленникамъ въ мѣстахъ, гдѣ введено упрощенное ремесленное устройство.

240. Если мастеръ или подмастерье будетъ изобличенъ въ злоупотребленіи дозволенныхъ ему закономъ мѣръ домашняго исправленія учениковъ своихъ, или въ томъ, что онъ даетъ имъ не довольно успокоенія и пищи, то онъ за сіе подвергается денежному взысканію отъ пяти до двадцати пяти рублей серебромъ въ ремесленную казну, сверхъ опредѣленнаго въ законахъ наказанія за раны или увѣчья, если оныя имъ кому либо изъ учениковъ причинены.

241. Если мастеръ занимаетъ ученика болѣе домашнею, нежели относящеюся къ его мастерству работою, то въ первый разъ онъ за сіе подвергается денежному взысканію отъ одного до десяти рублей серебромъ въ ремесленную казну; при вторичномъ изобличеніи въ томъ же проступкѣ, отъ него отбираются ученики и запрещается ему имѣть ихъ въ продолженіи года; въ третій разъ онъ навсегда лишается права держать учениковъ. Въ случаѣ нарушенія сего запрещенія, виновный приговаривается къ аресту на время отъ трехъ недѣль до трехъ мѣсяцевъ.

242. Если мастеръ вмѣстѣ съ собою напоитъ въ работный день подмастерья или ученика, или пойдетъ съ нимъ въ заворный домъ, или, усмотрѣвъ развратное ихъ поведеніе, за оное не накажетъ ихъ: то онъ подвергается за сіе въ первый разъ денежному взысканію отъ двухъ до двадцати рублей серебромъ въ ремесленную казну; во второй аресту, на время отъ трехъ до семи дней; въ третій разъ онъ исключается вовсе изъ мастеровъ, пока ремесленная управа не засвидѣтельствуетъ о его исправленіи.

243. Если ремесленный мастеръ не будетъ платить подмастерьямъ своимъ въ опредѣленное время настоящую договорную плату, то, въ случаѣ принесенія о томъ на него жалобы, онъ подвергается аресту на время отъ одного до трехъ дней, и обязанъ, сверхъ того, удовлетворить законное требованіе своихъ подмастерьевъ.

244. Буде мастеръ не дастъ подмастерью аттестата въ поведеніи или свидѣтельства въ успѣхахъ ученія, на полученіе коего онъ имѣетъ по закону право: то, по принесеніе о томъ жалобы, если отказъ не имѣлъ справедливаго основанія, такой мастеръ за противузаконное притѣсненіе подвергается взысканію пяти рублей серебромъ, въ пользу ремесленной казны, и обязанъ, выдавъ ему аттестатъ или свидѣтельство, вознаградить такого подмастерья за всѣ причиненные ему убытки.

245. Ремесленникъ, который отгонитъ отъ себя ученика своего прежде, нежели опредѣленное на выучку его время окончится, не объявивъ о причинахъ того цеху ему старщинѣ и старшинскимъ товарищамъ, подвергается за сіе взысканію отъ одного до пяти рублей серебромъ, въ пользу ремесленной казны.

246. Если будетъ доказано, что мастеръ не заботится о обученіи и хорошемъ поведеніи своихъ подмастерьевъ и учениковъ, то у него ученики отбираются и отдаются другимъ, а ему запрещается имѣть ихъ въ продолженіи года; при вторичномъ въ томъ изобличеніи сей срокъ продолжается на два года; а въ третій разъ виновный навсегда лишается права мастера. За нарушеніе постановленныхъ въ сей статьѣ

запрещеній виновные подвергаются аресту на время отъ трехъ недѣль до трехъ мѣсяцевъ.

Примѣчаніе. Постановленія статей 240—245, о нарушеніи порядка мастерами въ управленіи подмастерьями и учениками распространяются также на отношенія ремесленниковъ къ работникамъ въ мѣстахъ, гдѣ введено упрощенное ремесленное устройство.

247. Если ремесленникъ добровольно не внесетъ въ ремесленную казну пени, опредѣленной управою, то отсылается въ городовой магистратъ или ратушу, гдѣ взыскивается съ него пеня вдвое, и одна половина обращается въ ремесленную, а другая въ городовую казну.

Примѣчаніе 1 (по прод. 1868 г.). За упраздненіемъ магистратовъ и судебныхъ ратушъ, находившихся въ губерніяхъ, управляемыхъ по общему учрежденію, за исключеніемъ г. Таганрога, въ губерніи Ставропольской и въ Бессарабской области, дѣла о взысканіи двойной пени съ ремесленника, не внесшаго добровольно въ ремесленную казну пени опредѣленной ремесленною управою, отнесены къ предметамъ вѣдомства городскихъ думъ.

Примѣчаніе 2 (по прод. 1871 г.). Тамъ, гдѣ введено въ дѣйствіе городовое положеніе 16 (28) іюня 1870 г. (общ. учр. губ., особ. прил. по сему прод.) дѣла о взысканіи двойной пени съ ремесленниковъ, не внесшихъ добровольно въ ремесленную казну пени, опредѣленной ремесленною управою, относятся непосредственно къ предметамъ вѣдомства сей послѣдней.

ГЛАВА ВТОРАЯ.

О судопроизводствѣ.

248. Споры по нарушенію устава ремесленнаго раздѣляются: а) на споры между ремесленниками одного и того же цеха; б) на споры между ремесленниками разныхъ цеховъ; в) на споры между посторонними лицами и ремесленниками. При разбирательствѣ всѣхъ сихъ споровъ соблюдаются послѣдующія правила (ст. 249—257).

249. Цеховою управою вѣдаются только споры между ремесленниками одного и того же цеха; если при томъ между спорящими находятся подмастерья или ученики, то для разбирательства приглашаются и члены подмастерской управы. Вообще разбирательство цеховой управы есть только примирительное, и недовольные рѣшеніемъ оной могутъ жаловаться общей ремесленной управѣ; миновать однако сего рѣшенія не должны.

250. Споры между ремесленниками разныхъ цеховъ и между посторонними и ремесленниками вѣдаются непосредственно ремесленною управою.

251. Споры о разграниченіи правъ производства ремеслъ и вообще о нарушеніи правилъ, постановленныхъ въ уставѣ ремесленномъ, если они возникаютъ между двумя или нѣсколькими мастерами разныхъ цеховъ, вѣдаются непосредственно общею ремесленною управою, а

недовольныя рѣшеніемъ своей могутъ приносить жалобу въ городскую думу; когда же подобные споры происходятъ между двумя или нѣсколькими цехами, то они предоставляются непосредственно разбирательству городской думы, которая приглашаетъ для сихъ дѣлъ въ засѣданіе свое старшинъ спорящихъ цеховъ и двухъ изъ старшинъ, засѣдающихъ въ то время въ общей ремесленной управѣ. Споры, касающіеся до имуществъ разныхъ цеховъ, производятся обыкновеннымъ судебнымъ порядкомъ и не подлежатъ разбирательству ни ремесленной управы, ни городской думы.

Примѣчаніе 1. Постановленія статей 250 и 251 распространяются также на споры между ремесленниками одного и того же ремесленнаго общества въ мѣстахъ, гдѣ введено упрощенное ремесленное устройство.

Примѣчаніе 2 (по прод. 1871 г.). Тамъ, гдѣ введено въ дѣйствіе городовое положеніе 16 (28) іюня 1870 г. (общ. учр. губ., особ. прил. по сему прод., участіе городской думы въ разборѣ споровъ, указанныхъ въ сей (251) статьѣ, отмѣнено.

252. Разбирательство ремесленной управы по жалобамъ, приносимымъ посторонними на ремесленниковъ за худую работу, порчу вещей, недоставленіе въ срокъ, подлогъ или обманъ по ремесленной работѣ и тому подобныя нарушенія ремесленнаго устава, есть только примирительное въ отношеніи къ постороннимъ лицамъ, которыя, буде найдутъ рѣшеніе ремесленной управы пристрастнымъ, могутъ въ двухнедѣльный срокъ жаловаться подлежащему судебному мѣсту; но рѣшенія управы миновать не должны. Что же касается до ремесленниковъ, то для нихъ рѣшеніе ремесленной управы по жалобамъ сего рода есть обязательное: ремесленникъ, подвергнутый при такомъ разбирательствѣ взысканію, неудовольствія объявлять не можетъ и буде жалующійся останется доволенъ рѣшеніемъ ремесленной управы, то оное приводится немедленно въ исполненіе. Жалобы означеннаго рода рѣшатся окончательно ремесленною управою, коль скоро налагаемыя оною взысканія принадлежатъ къ числу тѣхъ, кои, по уложенію о наказаніяхъ, допускаются безъ судебнаго приговора.

Примѣчаніе (по прод. 1871 г.). Въ мѣстностяхъ, гдѣ введены въ дѣйствіе судебные уставы 20 ноября 1864 года, ремесленнымъ управамъ предоставляется разбирательство лишь тѣхъ нарушеній, которыя означены въ статьяхъ 213 — 215, 230 — 234 и въ статьяхъ 140 и 159 прилож. къ ст. 258 (по прод. 1868 г.). Всѣ прочіе проступки, поименованные какъ въ сей (252) ст. такъ и въ ст. 256, подлежатъ вѣдомству общихъ судебныхъ мѣстъ и преслѣдуются по правиламъ устава уголовнаго судопроизводства.

Установленный въ уставѣ ремесленномъ порядокъ примирительнаго разбирательства по жалобамъ, приносимымъ посторонними лицами на ремесленниковъ за худую работу, порчу вещей, недоставленіе въ срокъ, подлогъ или обманъ въ работѣ и т. п. нарушенія ремесленнаго устава, не распространяется на иски денежные, возникающіе изъ договоровъ, заключенныхъ между

ремесленниками и [illegible] (Рѣш. гражд. кас. деп. 1870 года № 1850).

253. Всякій ремесленникъ, яко подчиненный ремесленному головѣ и засѣдающимъ въ ремесленной или же въ цеховыхъ управахъ, обязанъ быть къ нимъ почтителенъ, требованія свои или жалобы приносить имъ съ кротостію, вѣжливостію, не перебивая ихъ рѣчей, а тѣмъ меньше заводить какой либо шумъ или грубость, или гдѣ нибудь непосно и оскорбительно говорить о вышеозначенныхъ начальствахъ и дѣлахъ ихъ.

254. Ремесленная управа, по принесеннымъ на состоящихъ въ цехахъ ея вѣдомства жалобамъ на худобу работы, на порчу вещей, недоставленіе на срокъ, на обманъ подлогъ и тому подобное, судитъ цеховыхъ, не продолжая рѣшенія болѣе сутокъ, если подсудимый за срокъ [illegible] на лицо состоитъ.

255. Цеховой старшина долженъ вѣдать о всякой жалобѣ, подаваемой цеховымъ, по производству промысла, въ общую ремесленную управу или на цеховую или же общую ремесленную управу, и буде не можетъ примирить и отговорить подачу жалобы, то дѣлаетъ о семъ надпись, безъ которой отъ ремесленниковъ нигдѣ просьбъ не принимается; въ дѣла же до долговъ, имѣнія и преступленій касающіяся, старшины не мѣшаются.

256. Вѣдомству общей ремесленной управы подлежатъ нижеслѣдующіе проступки:

1) Пьянство, буйство и непотребное поведеніе учениковъ, подмастерьевъ и мастеровъ.

2) Самовольная отлучка учениковъ и подмастерьевъ отъ мастера.

3) Грубость учениковъ и подмастерьевъ противъ мастера и его семейства.

4) Невѣжество противъ ремесленнаго головы, цеховыхъ старшинъ и ихъ товарищей.

5) Кража, мотовство и лѣность малолѣтныхъ ремесленниковъ. (См. прим. къ ст. 252).

Примѣчаніе. Постановленія сей 256 статьи распространяются также на ремесленную управу, ремесленниковъ и ихъ работниковъ въ мѣстахъ, гдѣ введенно упрощенное устройство.

257. Если ремесленная управа найдетъ, что кѣмъ либо принесена жалоба на ремесленника въ обманѣ, подлогѣ, обидѣ и тому подобномъ безъ честномъ поступкѣ по ремеслу его напрасно, то приноситъ на причиненное тѣмъ ремесленнику безчестье жалобу, куда слѣдуетъ, и требуетъ взысканія за каждый часъ, сколько ремесленникъ судомъ напрасно отъ работы былъ отвлекаемъ, въ удовлетвореніе обиженнаго, по пятнадцати копѣекъ серебромъ.

РАЗДѢЛЪ ПЯТЫЙ.

Особенныя правила о мастерствахъ золотыхъ и серебряныхъ дѣлъ.

ГЛАВА ПЕРВАЯ.

О пробирныхъ палаткахъ и мастерахъ.

[illegible] (по прод. 1863 г.). Уставъ пробирный при семъ приложенъ.

[illegible]—[illegible] (по прод. 1863 г.). Замѣнены правилами къ ст. 258 приложенными.

ГЛАВА ВТОРАЯ.

О наложеніи клеймъ на издѣлія изъ разныхъ металлическихъ сплавовъ, имѣющихъ видъ, похожій на драгоцѣнные металлы.

337. Для предостереженія публики отъ подлоговъ при покупкѣ, обращающихся въ продажѣ особаго изобрѣтенія металлическихъ сплавовъ (композиціи) желтыхъ и бѣлыхъ, похожихъ по наружному виду на золото и серебро, и для надзора за мастерами, симъ дѣломъ занимающимися, постановлены правила, въ нижеслѣдующихъ статьяхъ 338—343 изложенныя.

Примѣчаніе (по прод. 1863 г.). Правила, въ статьяхъ 337—343 изложенныя, распространяются и на гальванизированныя издѣлія.

338. Фабрики и мастера, занимающіеся такими сплавами и выдѣлывающіе изъ оныхъ разныя вещи, а равно тѣ, кои впредь симъ дѣломъ заниматься пожелаютъ, должны получить отъ городскихъ думъ дозволительное на свои работы свидѣтельство.

Примѣчаніе (по прод. 1871 г.). Тамъ, гдѣ введено въ дѣйствіе городовое положеніе 16 (28) іюня 1870 года (общ. учр. губ., особ. прил. по сему прод.), возложенныя на городскія думы обязанности по надзору за производствомъ выдѣлки вещей изъ разныхъ металлическихъ сплавовъ исполняются городскими управами.

339. Городскія думы, при выдачѣ каждый разъ такого свидѣтельства, обязаны съ означеніемъ мѣстопребыванія и имени фабрики или мастера, немедленно о томъ доносить чрзъ губернаторовъ департаменту горныхъ и соляныхъ дѣлъ и давать знать мѣстной полиціи, первому для веденія общаго счета симъ мастерамъ, а послѣдней для строгаго наблюденія за дѣйствіями ихъ. См. прим. къ ст. 338.

Примѣчаніе (по прод. 1868 г.). Департаментъ горныхъ и соляныхъ дѣлъ переименованъ въ горный департаментъ.

340 (по прод. 1868 г.). Никто безъ полученія дозволительнаго отъ городскихъ думъ свидѣтельства, не въ правѣ заниматься симъ дѣломъ

(ст. 338). А дабы всѣ мастера были о семъ извѣщены, то думы должны отъ времени до времени извѣщать о томъ фабрикантовъ и цехи, которые занимаются металлическими издѣліями. См. прим. къ ст. 338.

341. Какъ сіи сплавы бываютъ двоякаго рода, или въ слиткахъ, или въ издѣліяхъ, то на тѣхъ и другихъ фабрика или мастеръ непремѣнно налагаютъ или выдалатываютъ свое клеймо, безъ котораго оные и въ продажу поступить не могутъ, въ противномъ случаѣ слитки и издѣлія сего рода подвергаются конфискаціи въ пользу того, кто сіе злоупотребленіе откроетъ.

342. Клеймо, налагаемое на слитки и издѣлія сихъ металлическихъ сплавовъ, для отличія онаго отъ обыкновеннаго клейма пробирныхъ палатокъ, налагаемаго на золотыя и серебряныя вещи, должно быть или круглое, въ поперечникѣ не менѣе трехъ шестнадцатыхъ вершка, или продолговатое не менѣе одной четверти вершка, и заключать въ себѣ нѣсколько буквъ, означающихъ имя фабрики или мастера и вещь.

343. Фабрики и мастера, занимающіеся симъ дѣломъ, должны строго наблюдать, чтобы работники ихъ не продавали подобныхъ металлическихъ, слитковъ и не употребляли ихъ на издѣлія тайно, безъ вѣдома хозяевъ.

ГЛАВА ТРЕТІЯ.

О взысканіяхъ и наказаніяхъ, и о судопроизводствѣ по нарушенію постановленій о мастеретвѣ золотыхъ и серебряныхъ дѣлъ.

344—374. По прод. 1863 года измѣнены правилами къ ст. 258 приложенными.

РАЗДѢЛЪ ШЕСТОЙ.

Объ учебномъ заведеніи по части ремеслъ.

375 (по прод. 1863 г.). Къ учебнымъ заведеніямъ по части ремеслъ принадлежатъ:

1) С.-Петербургскій практическій технологическій институтъ, спеціальнаго высшаго разряда учебное заведеніе, имѣющее цѣлію образованіе искусныхъ и свѣдущихъ людей по технической части и для устройства фабрикъ, заводовъ и вообще промышленныхъ предпріятій и для управленія оными, а также распространеніе вообще техническихъ познаній. Его учрежденіе изложено въ уставѣ о промышленности фабричной и заводской (ст. 219, прил. по прод.).

2) Строгоновское училище техническаго рисованія и состоящіе при немъ женское рисовальное отдѣленіе и воскресные рисовальные классы. Попечителемъ сихъ заведеній состоитъ предсѣдатель московскихъ отдѣленій мануфактурнаго и коммерческаго совѣтовъ. Дополненіе (по прод. 1868 г.). При Строгоновскомъ училищѣ техническаго рисованія и московскихъ отдѣленіяхъ мануфактурнаго и коммерческаго

совѣтовъ учрежденъ въ Москвѣ художественно промышленный музеумъ, на основаніи особаго положенія.

3) Ремесленное учебное заведеніе Московскаго воспитательнаго дома.

4) Ремесленная школа въ Камчаткѣ.

5) Александровская школа при домѣ призрѣнія престарѣлыхъ и увѣчныхъ ремесленниковъ въ С.-Петербургѣ.

6) Житомірское еврейское ремесленное училище.

7) Одесская ремесленная школа.

Примѣчаніе (по прод. 1871 г.). Разрѣшеніе открытія самостоятельныхъ ремесленныхъ и другихъ подобныхъ имъ техническихъ училищъ, когда содержаніе оныхъ предполагается отнести на городскія сословныя или жертвуемыя частными лицами суммы, и притомъ когда лицамъ, входящимъ въ составъ управленія сими училищами, не испрашивается служебныхъ правъ и вообще не предполагается особыхъ изъятій изъ дѣйствующихъ узаконеній, а равно и разрѣшеніе открытія дополнительныхъ практическихъ курсовъ для изученія ремеслъ и техническихъ производствъ при учебныхъ заведеніяхъ министерства народнаго просвѣщенія съ утвержденіемъ потребныхъ для сихъ училищъ и курсовъ правилъ, предоставляется: 1) когда училище, по объему преподаванія, соотвѣтствуетъ среднимъ или высшимъ учебнымъ заведеніямъ вѣдомства министерства народнаго просвѣщенія—усмотрѣнію подлежащихъ министерствъ; 2) когда оно принадлежитъ къ числу низшихъ и соотвѣтствуетъ уѣзднымъ или начальнымъ училищамъ—взаимному соглашенію мѣстныхъ попечителей учебныхъ округовъ и губернаторовъ, и 3) когда при учебныхъ заведеніяхъ вѣдомства министерства народнаго просвѣщенія открываются одни лишь дополнительные курсы для изученія ремеслъ и техническихъ производствъ—непосредственной власти попечителей учебныхъ округовъ, на точномъ основаніи положенія 20 марта 1860 года (полн. собр. зак., № 35578) о преобразованіи совѣтовъ при попечителяхъ учебныхъ округовъ и мнѣнія государственнаго совѣта 24 іюня 1863 года, о расширеніи правъ и власти президента Императорской академіи наукъ и попечителей учебныхъ округовъ (Полн. собр. зак., № 39778, ст. II, п. 12). Сверхъ того, учебныя начальства отдѣльныхъ ремесленныхъ и техническихъ училищъ обязываются представлять подлежащимъ министерствамъ ежегодные краткіе отчеты о состояніи и дѣятельности управляемыхъ ими заведеній. Что же касается упоминаемыхъ выше дополнительныхъ курсовъ, то краткія свѣдѣнія о ходѣ въ нихъ преподаванія доставляется, по принадлежности, лишь въ одно министерство финансовъ.

Примѣчаніе къ п. 7 (по прод. 1868 г.): въ 1866 г. повелѣно: не открывать въ г. Одессѣ ремесленной школы, на основаніи Высочайше утвержденнаго, 27 октября 1862 года (38842), устава сего учрежденія, а предоставить одесскому городскому обществу войти въ соображеніе объ открытіи ремесленныхъ отдѣленій при нѣкоторыхъ приходскихъ училищахъ г. Одессы.

276. Камчатская ремесленная школа предназначена для обученія природныхъ тамошнихъ жителей разнымъ необходимымъ ремесламъ, какъ то: кузнечному, слесарному, плотничному, столярному и токарному.

277. Въ камчатской ремесленной школѣ обучаются и содержатся на счетъ казны десять учениковъ отъ камчатскихъ жителей; но въ оную принимаются и дѣти тамошнихъ казаковъ; обученіе производится посредствомъ трехъ человѣкъ изъ ссыльныхъ, по распоряженію генералъ-губернатора.

278 Кромѣ учебныхъ заведеній по части ремеслъ, министру финансовъ, предоставлено разрѣшить, безъ особыхъ о томъ каждый разъ представленій, учрежденіе мѣстныхъ обществъ для соспѣшествованія успѣхамъ ремесленной промышленности, по примѣру деритскаго общества, коего статутъ при семъ приложенъ.

Примѣчаніе (по прод. 1863 г.). Въ Митавѣ учреждено изъ цеховыхъ мастеровъ ремесленное общество, имѣющее цѣлью: 1) оптовую покупку нужныхъ для производства ремесленныхъ издѣлій матеріаловъ, чтобы тѣмъ доставить каждому мастеру, члену общества, возможность получать матеріалъ для своихъ издѣлій по дешевой цѣнѣ и лучшаго достоинства; 2) продажу приготовленныхъ издѣлій въ общемъ помѣщеніи, ремесленномъ магазинѣ, дабы освободить мастеровъ отъ отвлекающей ихъ отъ работы продажи издѣлій; 3) содѣйствіе техническому образованію, умственному и нравственному развитію цеховыхъ, посредствомъ лекцій, доставленіемъ имъ возможности читать спеціальныя сочиненія и періодическія изданія, устройствомъ воскресныхъ школъ для ремесленныхъ учениковъ.

ПРИЛОЖЕНІЯ.

Приложеніе къ статьѣ 21 (прим. 1).

Объ устройствѣ ремесленныхъ цеховъ въ С.-Петербургѣ.

1. Подробное образованіе и внутреннее устройство ремесленныхъ цеховъ въ С.-Петербургѣ имѣетъ быть опредѣлено особымъ о нихъ положеніемъ; дотолѣ же они остаются на существующемъ нынѣ (1846 г.) основаніи, съ тѣми только измѣненіями, какія ниже сего поставлены.

2 (по прод. 1863 г.). Управа сословія ремесленнаго (въ С.-Петербургѣ) составляется изъ сословнаго ремесленнаго старшины, членовъ отъ сего соловія и засѣдателей, опредѣляемыхъ по выбору отъ временно причисленныхъ къ столицѣ иногородныхъ ремесленниковъ. Управа иностранныхъ ремесленныхъ цеховъ составляется изъ предсѣдателя и членовъ отъ сихъ же цеховъ.

3. Предметы управъ вообще суть: 1) Дѣла относящіяся къ внутреннему устройству и подвѣдомственнаго каждой сословія. 2) Порядокъ отправленія онымъ государственныхъ, городскихъ и общественныхъ повинностей. 3) Имущества его и общественная казна. 4) Словесный разборъ, въ опредѣленномъ законномъ размѣрѣ и пространствѣ, маловажныхъ споровъ и жалобъ, не подлежащихъ, по существу своему, судебному разсмотрѣнію. Особые предметы каждой управы установляются самымъ кругомъ ея вѣдомства, по различію сословій.

Примѣчаніе 1-е (по прод. 1863 г.). Въ С.-Петербургѣ, разборъ дѣлъ между цеховыми и ихъ подмастерьями и учениками ограется въ завѣдываніи ремесленныхъ управъ и по учрежденіи въ сей столицѣ временной коммисіи для разбора дѣлъ между рядчиками или нанимателями и рабочими или мастеровыми.

Примѣчаніе 2-е (по прод. 1868 г.). Временныя въ С.-Петербургѣ и Москвѣ коммисіи для разбора между рядчиками или нанимателями и рабочими или мастеровыми упразднены.

4. Управы подчиняются распорядительной думѣ во всѣхъ предметахъ своего вѣдомства, наблюдая, впрочемъ, по дѣламъ казеннымъ, въ непосредственныхъ сношеніяхъ съ казенною палатою и съ другими мѣстами и лицами, до коихъ сіи дѣла относятся. При управахъ сословій купеческаго, мѣщанскаго и ремесленнаго въ столицѣ находятся

особый стряпчій, котораго отношенія къ нимъ суть тѣ же, какъ и отношенія уѣздныхъ стряпчихъ къ уѣзднымъ присутственнымъ мѣстамъ.

Примѣчанія (по прод. 1871 г.). По мѣрѣ введенія въ дѣйствіе судебныхъ уставовъ 20 ноября 1864 года и закрытія судебныхъ мѣстъ прежняго устройства, должности губернскаго прокурора, губернскихъ и уѣздныхъ стряпчихъ постепенно упраздняются.

5. Въ вѣдѣніи управы состоятъ: 1) цеховые и рекрутскіе старосты съ ихъ помощниками и десятскими; 2) сборщики податей съ ихъ помощниками; 3) цеховые маклеры. См. примѣч. къ ст. 54.

6. Старосты завѣдываютъ своимъ цехомъ и исполняютъ распоряженія управъ и требованія городовой полиціи.

7. Помощники старостъ и десятскіе, на коихъ возлагаются лишь обязанности исполнительныя, имѣютъ въ своемъ вѣдѣніи опредѣленную часть цеха; они должны знать въ лицо каждаго принадлежащаго ко вверенной имъ части.

8. Сборщики и опредѣленные къ нимъ помощники принимаютъ казенныя подати и другіе сборы и вносятъ ихъ куда слѣдуетъ.

9. Цеховые маклеры свидѣтельствуютъ акты о личномъ наймѣ и ведутъ письменныя дѣла по цехамъ. См. примѣч. къ ст. 34.

Примѣчаніе. Касательно цеховыхъ маклеровъ въ С.-Петербургѣ постановлено: 1) какъ россійскимъ, такъ и иностраннымъ цехамъ дозволяется избирать способныхъ къ отправленію должности цеховыхъ маклеровъ изъ всѣхъ вообще свободныхъ сословій, не исключая и иногородныхъ, съ согласія того сословія, къ которому принадлежатъ избираемые въ сію должность, и 2) правило, по которому маклеры слугъ и рабочихъ людей изъяты отъ платежа гильдейскихъ повинностей, равномѣрно распространяются и на цеховыхъ маклеровъ. См. ст. 54 (примѣч.).

10. Въ вѣдѣніи управы ремесленной состоятъ: 1) собранія присяжныхъ мастеровъ, созываемыя для испытанія на званіе мастеровъ, для заключенія по спорнымъ дѣламъ, требующимъ ближайшихъ свѣдѣній въ мастерствѣ, для оцѣнки по разнымъ случаямъ, ремесленныхъ издѣлій и т. п. 2) Домъ призрѣнія престарѣлыхъ и увѣчныхъ ремесленниковъ, по особому о семъ заведеніи положенію.

Приложеніе къ статьѣ 21 (прим. 2). (По прод. 1863 г.).

Правила объ устройствѣ ремесленной управы въ Москвѣ.

1. Управа сословія ремесленнаго составляется, подъ предсѣдательствомъ сословнаго ремесленнаго старшины, изъ членовъ, избираемыхъ отъ сего сословія, въ числѣ двухъ, и засѣдателей, опредѣляемыхъ по выбору отъ временно причисленныхъ къ столицѣ ремесленниковъ, какъ русскихъ подданныхъ, такъ и состоящихъ въ иностранномъ подданствѣ, по два отъ тѣхъ и другихъ.

2. Предметы управъ вообще суть: 1) исполненіе приговоровъ собраній выборныхъ отъ подлежащаго сословія; 2) дѣла, относящіяся къ

внутреннему устройству каждой управы сословія; 3) порядокъ отправленія симъ сословіемъ государственныхъ, городскихъ и общественныхъ повинностей; 4) имущества сословія и общественная казна; 5) словесный разборъ, въ опредѣленномъ закономъ размѣрѣ и пространствѣ, маловажныхъ споровъ и жалобъ, неподлежащихъ, по существу своему, судебному разсмотрѣнію. Особые предметы каждой управы установляются своимъ кругомъ ея вѣдомства, по различію сословій.

3. Управы сословій подчиняются распорядительной думѣ по всѣмъ предметамъ своего вѣдомства, находясь, впрочемъ, по дѣламъ казеннымъ въ непосредственныхъ сношеніяхъ съ казенною палатою и съ другими мѣстами и лицами, до коихъ сіи дѣла относятся. При всѣхъ управахъ сихъ въ совокупности находится городовой стряпчій, котораго отношенія къ нимъ суть тѣ же, какъ и отношеніе уѣздныхъ стряпчихъ къ уѣзднымъ присутственнымъ мѣстамъ. См. прилож. къ ст. 21 прим. 1 (ст. 4 прилож.).

Примѣчаніе. Въ отношеніи рекрутской повинности, управы дѣйствуютъ по уставу рекрутскому.

4. Въ вѣдѣніи ремесленной управы состоятъ: 1) цеховые и рекрутскіе старосты съ ихъ помощниками и десятскими; 2) сборщики податей съ ихъ помощниками; 3) цеховые маклеры. По сословію ремесленныхъ означенныя лица входятъ въ составъ его цеховаго устройства, о которомъ особыя правила изложены въ семъ уставѣ. См. прим. къ ст. 54.

5. Старосты завѣдываютъ своимъ цехомъ и исполняютъ распоряженія управъ и требованія городской полиціи.

6. Помощники старостъ и десятскіе, на коихъ возлагаются лишь обязанности исполнительныя, имѣютъ въ своемъ вѣдѣніи опредѣленную часть цеха.

7. Сборщики и опредѣляемые къ нимъ помощники взимаютъ казенныя повинности и другіе сборы, и вносятъ ихъ куда слѣдуетъ.

8. Цеховые маклеры свидѣтельствуютъ акты о личномъ наймѣ и ведутъ письменныя дѣла по цехамъ. См. прим. къ ст. 54.

9. Въ вѣдѣніи ремесленной управы состоятъ собранія присяжныхъ мастеровъ, созываемыхъ для испытанія на званіе мастеровъ, для заключенія по спорнымъ дѣламъ, требующимъ ближайшихъ свѣдѣній въ мастерствѣ, для оцѣнки по разнымъ случаямъ ремесленныхъ издѣлій, и т. п.

Приложеніе къ статьѣ 190.

Отмѣнено по прод. 1868 года.

Приложеніе къ статьѣ 228 (по прод. 1863 г.).

Гл. I. — Положенія общія.

Уставъ пробирный.

1. Для удостовѣренія въ достоинствѣ (пробѣ) золота и серебра, обращающихся въ торговлѣ, металлы сіи, въ слиткахъ и издѣліяхъ, подвергаются наложенію на нихъ установленнаго знака или клейма.

2. Испытаніе и клейменіе означенныхъ металловъ и издѣлій производится въ С.-Петербургѣ и Москвѣ въ пробирныхъ палаткахъ, въ прочихъ же мѣстахъ Имперіи пробирерами, состоящими въ губернскихъ городахъ при казенныхъ палатахъ, а въ уѣздахъ при уѣздныхъ казначействахъ. См. примѣч. къ ст. 187.

Примѣчаніе (по прод. 1868 г.). Лабораторія горнаго департамента и с.-петербургская пробирная палатка соединены въ одно учрежденіе, подъ наименованіемъ: лабораторіи горнаго департамента.

3. Главное управленіе пробирною частію въ Имперіи сосредоточивается въ министерствѣ финансовъ, по департаменту горныхъ и соляныхъ дѣлъ.

Примѣчаніе 1. Пробирныя учрежденія въ Закавказскомъ краѣ подчиняются тамошнему главному управленію, на основаніи особыхъ правилъ для того края изданныхъ.

Примѣчаніе 2 (по прод. 1864 г.). Въ 1863 году департаментъ горныхъ и соляныхъ дѣлъ переименованъ въ горный департаментъ.

Гл. II. Объ управленіи пробирною частію.

Отд. 1. — *Учрежденіе С.-петербургской и Московской пробирныхъ палатокъ.*

а) Составъ пробирныхъ палатокъ и предметы ихъ занятій.

4. Пробирныя палатки въ С.-Петербургѣ и Москвѣ состоятъ: изъ управляющаго, пробиреровъ, пробирщиковъ и нижнихъ служителей, число которыхъ опредѣляется штатами. См. ст. 2 этого приложенія (примѣч.)

Примѣчаніе. При с.-петербургской пробирной палаткѣ состоитъ пробирное училище, на основаніи правилъ, постановленныхъ въ уставѣ горномъ, въ статьяхъ 229—250. Дополненіе (по прод. 1868 г.). Состоявшее при с.-петербургской пробирной палаткѣ пробирное училище упразднено, и въ замѣнъ его открыто при лабораторіи горнаго департамента пробирное училище, для вольноприходящихъ учениковъ, съ нѣкоторымъ изъ нихъ числомъ казенныхъ стипендіатовъ, на основаніи особаго о семъ училищѣ положенія (см. уст. горн., ст. 229, по сему прод.).

5. Общіе предметы занятій пробирныхъ палатокъ суть: 1) сплавъ, приводъ въ пробу, испытаніе и клейменіе золота и серебра въ слиткахъ и издѣліяхъ; 2) взиманіе пробирныхъ пошлинъ и другихъ по сей части сборовъ; 3) распоряженіе денежными суммами, на содержаніе

дѣйствій палаткою ассигнованія; 4) заготовленіе необходимыхъ для дѣйствія палатки матеріаловъ и припасовъ и управленіе оными въ расходѣ; 5) дѣлопроизводство, счетоводство и отчетность, и 6) участіе въ полицейскомъ надзорѣ за правильнымъ веденіемъ торговли золотомъ и серебромъ. См. ст. 1 этого приложенія (примѣч.).

б) Порядокъ опредѣленія, увольненія и производства въ чины, жалованье, права и преимущества въ порядкѣ службы по пробирнымъ палаткамъ.

6. Управляющіе пробирными палатками и пробиреры, изъ классныхъ чиновниковъ, опредѣляются департаментомъ горныхъ и соляныхъ дѣлъ съ утвержденія министра финансовъ, изъ горныхъ же инженеровъ, по общимъ правиламъ, постановленнымъ въ уставѣ горномъ, въ статьяхъ 15—21. См. ст. 2 примѣч. и примѣч. къ 3 ст. этого приложенія.

7. Пробиршики опредѣляются на службу въ пробирныя палатки, на основаніи статьи 241 устава горнаго, и по пріобрѣтеніи практическаго навыка на производствѣ проб поступаютъ въ званіе пробиреровъ въ пробирныя учрежденія въ губерніяхъ. См. ст. 2 этого приложенія (примѣч.).

Примѣчаніе. Дѣти пробирщиковъ пользуются правами дѣтей канцелярскихъ служителей.

8. Нижніе служители опредѣляются въ пробирныя палатки по найму, преимущественно изъ безсрочно-отпускныхъ или отставныхъ нижнихъ чиновъ, по усмотрѣнію управляющихъ палатками. См. ст. 2 этого приложенія (примѣч.).

9. Увольненіе означенныхъ въ предъидущихъ статьяхъ чиновъ производится на основаніи общаго правила, постановленнаго въ 1237 статьѣ устава о службѣ гражданской (кн. I).

10. Классные чиновники въ пробирныхъ палаткахъ производятся въ чины по правиламъ изложеннымъ въ уставѣ о службѣ гражданской (кн. I, ст. 929—945), а горные инженеры по общимъ правиламъ, постановленнымъ въ уставѣ горномъ (ст. 22—25). См. ст. 2 этого приложенія (примѣч.).

11. Жалованье служащимъ въ пробирныхъ палаткахъ опредѣляется штатами, съ соблюденіемъ притомъ, въ отношеніи къ горнымъ инженерамъ, правила, постановленнаго въ 36 статьѣ устава горнаго. См. ст. 2 этого приложенія (примѣч.).

в) О денежныхъ суммахъ, поступающихъ въ пробирныя палатки и о порядкѣ распоряженія оными.

12. Поступающія въ пробирныя палатки денежныя суммы суть: 1) штатныя; 2) ассигнуемыя по особымъ назначеніямъ; 3) пробирные оборы; 4) сумма за пробирныя зерна (корольки и корточки). См. ст. 2 этого приложенія (примѣч.).

13. Штатная сумма ассигнуется по государственной росписи и расходуется на предметы, въ штатѣ означенные.

14. Сумма, ассигнуемая по особому назначенію, опредѣляется въ такомъ только случаѣ, когда представится какой либо особый необходимый по пробирнымъ палаткамъ расходъ, которому въ штатѣ не назначено. Подобный разрѣшается не иначе, какъ по особымъ представленіямъ, и вносится въ государственную роспись отдѣльною статьею. См. ст. 4 этого приложенія (примѣч.).

15. Пробирные сборы взимаются самими палатами, на основаніи правилъ, изложенныхъ ниже въ статьѣ 132, и вносятся, по окончаніи каждаго мѣсяца: с.-петербургскою палаткою—въ главное, а московскою - въ московское уѣздное казначейство. См. ст. 187 и 2 этого приложенія (примѣч.).

16. Сумма за пробирныя зерна поступаетъ изъ с.-петербургскаго монетнаго двора и обращается, по принадлежности, на основаніи статьи 24 сего устава.

17. Всѣ поступающія въ пробирныя палатки денежныя суммы, по запискѣ ихъ въ кладовую книгу, хранятся въ кладовомъ сундукѣ за печатями управляющаго палаткою и старшаго пробирера. Ключъ отъ сундука хранится у старшаго пробирера, который исполняетъ должность казначея. См. ст. 2 этого приложенія (примѣч.).

18. Денежныя суммы въ пробирныя палатки поступаютъ по документамъ, при которыхъ они доставлены, по ежегоднымъ росписаніямъ и по разсчетамъ, на основаніи которыхъ каждая изъ суммъ слѣдуетъ въ палатку. Расходованіе денежныхъ суммъ производится съ разрѣшенія управляющаго, и самый расходъ завѣряется имъ въ шнуровыхъ книгахъ. См. ст. 2 этого приложенія (примѣч.).

19. Остатки суммъ, ассигнуемыхъ по смѣтамъ на содержаніе личнаго состава пробирныхъ палатокъ и на канцелярскіе припасы, могутъ быть выдаваемы, съ разрѣшенія министра финансовъ, въ награду и пособіе чиновникамъ, съ соблюденіемъ однако правилъ, вообще объ остаточныхъ суммахъ постановленныхъ. (См. учр. мин. ст. 221, въ прил. ст. 33, по прод.). См. ст. 2 этого приложенія (примѣч.).

г) О заготовленіи потребныхъ для дѣйствія пробирныхъ палатокъ инструментовъ и матеріаловъ и о порядкѣ распоряженія ими.

20. Потребныя для дѣйствія пробирныхъ палатокъ инструменты (кромѣ клеймъ), матеріалы и канцелярскія принадлежности заготовляются самими палатками. Всѣ заготовленные инструменты, вещи и припасы записываются немедленно въ приходъ, съ показаніемъ ихъ счета или вѣса и цѣнности; въ расходъ же припасы выписываются не по мѣрѣ употребленія, а одинъ разъ въ мѣсяцъ, безъ дальнѣйшаго въ томъ отчета, съ тѣмъ только, чтобы не было допускаемо по сей операціи передержекъ противъ штатнаго назначенія, и чтобы съ вещами, пришедшими въ негодность, было поступаемо по правилу, постановленному ниже въ статьѣ 23. См. ст. 2 этого приложенія (примѣч.).

21. Клейма для пробирныхъ палатокъ приготовляются исключительно на с.-петербургскомъ монетномъ дворѣ и отпускаются палаткамъ безплатно, на счетъ государственнаго казначейства. Для сего

пробирныя палатки, не позже 15 сентября, представляютъ, о числѣ потребныхъ на предстоящій годъ клеймъ, подробныя вѣдомости въ департаментъ горныхъ и соляныхъ дѣлъ, по разсмотрѣніи которыхъ и производится заготовленіе клеймъ и разсылка ихъ по принадлежности. См. ст. 2 (примѣч.) и 8 (примѣч.) этого приложенія.

29. Всѣ находящіяся въ пробирныхъ палаткахъ клейма числятся по приходѣ безъ цѣны, хранятся въ кладовомъ сундукѣ и выписываются изъ онаго только на время употребленія. См. ст. 2 этого приложенія (примѣч.).

30. Принадлежіе въ негодность инструменты и вещи представляются къ свидѣтельствованію ежегодно, согласно статьѣ 44, при чемъ, по удостовѣреніи въ дѣйствительной негодности ихъ къ дальнѣйшему употребленію, вещи, имѣющія еще нѣкоторую цѣнность, продаются съ публичнаго торга, и вырученныя деньги, по записи ихъ въ приходъ отсылаются немедленно въ подлежащія казначейства, для причисленія къ государственнымъ доходамъ; прочія же, не имѣющіе уже никакой цѣнности, исключаются изъ счетовъ, а клейма, приведенія въ негодность, при окончаніи года отсылаются въ с.-петербургскій монетный дворъ для уничтоженія.

д) О пробирныхъ зернахъ, стружкахъ и сорахъ.

31. Получаемыя отъ пробъ зерна, по записи ихъ въ приходъ, хранятся въ кладовомъ сундукѣ и, по окончаніи года, отправляются для сплавки въ с.-петербургскій монетный дворъ. Полученныя за означенныя зерна съ монетнаго двора деньги обращаются въ раздѣлъ между управляющимъ пробирною палаткою и пробиреромъ, по соразмѣрности получаемаго ими жалованья. См. ст. 2 этого приложенія (примѣч.).

32. Могущія остаться въ печахъ, по сплавкѣ металловъ, мелкія части оныхъ, составляютъ принадлежность владѣльца сплавляемаго металла; тѣ же сора или частицы металловъ, которые могутъ быть собраны при исправленіи печей или очисткѣ плавильни и комнатъ палатки, по обращеніи оныхъ въ слитокъ, отсылаются въ с.-петербургскій монетный дворъ и вырученныя деньги, за исключеніемъ расходовъ происшедшихъ на обработку ихъ для приведенія металла въ слитокъ, обращаются, съ утвержденія министра финансовъ, въ награду чиновъ, пробирщиковъ и служителей, состоящихъ въ палаткахъ. См. ст. 2 этого приложенія (примѣч.).

е) Порядокъ производства дѣлъ и сношенія.

33. Вступающіе въ палатку пакеты распечатываются и бумаги помѣчаются управляющимъ палаткою; исходящія бумаги подписываются управляющимъ и скрѣпляются старшимъ пробиреромъ. См. ст. 2 этого приложенія (примѣч.).

34. Бумаги секретныя, относящіяся къ дѣламъ, возложеннымъ лично на управляющаго палаткою, подписываются имъ однимъ, безъ скрѣпы пробирера.

28. Исходящія бумаги изготовляются управляющимъ палаткою, или подъ его руководствомъ пробирерами, съ тѣмъ только, чтобы пробиреры не были отвлекаемы письменными занятіями отъ техническихъ работъ.

29. Веденіе въ пробирныхъ палаткахъ журналовъ входящихъ и исходящихъ бумагъ и вообще внутренній канцелярскій распорядокъ, опредѣляются общими по сему предмету правилами. См. ст. 2 этого приложенія (примѣч.).

30. Пробирныя палатки состоятъ въ непосредственной зависимости отъ департамента горныхъ и соляныхъ дѣлъ и исполняютъ его предписанія. Съ губернскими правленіями, палатами и другими высшими присутственными мѣстами пробирныя палатки не входятъ ни въ какія сношенія, а въ случаѣ особенной надобности представляютъ о томъ на распоряженіе департамента горныхъ и соляныхъ дѣлъ. Со всѣми прочими мѣстами, а равно съ подчиненными департаменту горныхъ и соляныхъ дѣлъ управленіями, пробирныя палатки входятъ въ непосредственныя сношенія. См. ст. 2 (примѣч.) и 3 (примѣч.) этого приложенія.

ж) О порядкѣ производства сплава, испытанія и клейменія металловъ и издѣлій и взысканія пробирныхъ сборовъ.

31. Сплавъ, испытаніе и клейменіе металловъ и издѣлій и вообще всѣ техническія работы возлагаются на пробиреровъ, при содѣйствіи пробирщиковъ, подъ ближайшимъ наблюденіемъ управляющаго палаткою. См. ст. 2 этого приложенія (примѣч.).

32. При возвращеніи заклейменныхъ слитковъ и издѣлій мастеровъ, взыскивается пошлина, безъ чего металлъ не можетъ быть выданъ обратно, и пошлины эти немедленно записываются въ шнуровую книгу по установленнымъ формамъ.

33. Взысканныя въ теченіе дня пошлинныя деньги въ тотъ же день записываются старшимъ пробиреромъ въ общую кассовую книгу и вносятся въ кладовой сундукъ.

34. Отпускъ матеріаловъ, для работъ необходимыхъ, производится старшимъ пробиреромъ по назначенію управляющаго палаткою. См. ст. 2 этого приложенія (примѣч.).

35. На обязанность пробиреровъ возлагается строгое наблюденіе за вѣрностью пробирныхъ и прочихъ вѣсовъ и разновѣсовъ, употребляемыхъ въ пробирной палаткѣ, а равно за исправностію пробирныхъ и плавильныхъ печей и инструментовъ. Ст. ст. 2 этого приложенія (примѣч.).

36. Для производства всѣхъ черныхъ работъ въ пробирныхъ палаткахъ употребляются служители по назначенію управляющаго палаткою. См. см. 2 этого приложенія (примѣч.).

37. Жалобы на невѣрность пробъ приносятся въ департаментъ горныхъ и соляныхъ дѣлъ, по распоряженію котораго производятся контръ-пробы и сіи послѣднія считаются окончательными. Въ Москвѣ такія жалобы разрѣшаются тамошнимъ бергъ-инспекторомъ. См. примѣч. къ ст. 339.

Примѣчаніе (по прод. 1868 г.). Московское горное правленіе упразднено.

а) О счетоводствѣ, отчетности и ревизіи по пробирнымъ палаткамъ.

28. Счетоводство пробирныхъ палатокъ объемлетъ: 1) всѣ денежные и вещественные капиталы, въ распоряженіе палатокъ поступающіе, и 2) металлы и издѣлія, къ пробѣ и клейменію предъявляемые. См. ст. 2 этого приложенія (примѣч.).

29. Для сего въ пробирныхъ палаткахъ ведутся слѣдующія шнуровыя книги.

А. Кладовыя записки:

1) О приходѣ и расходѣ всѣхъ денежныхъ суммъ, въ палатку поступающихъ.

2) О приходѣ и расходѣ пробирныхъ зеренъ и металловъ, вышедшихъ соровъ, предоставленныхъ въ пользу пробирныхъ палатокъ.

3) О приходѣ и расходѣ металловъ и издѣлій, удержанныхъ по невѣрности пробъ и поступающихъ въ палатки по разнымъ другимъ случаямъ.

Б. Кассовыя книги:

4) О приходѣ и расходѣ наличныхъ суммъ.

5) О приходѣ и расходѣ пробирныхъ пошлинъ и другихъ сборовъ, принадлежащихъ государственному казначейству.

6) О приходѣ и расходѣ суммъ, принадлежащихъ разнымъ мѣстамъ и лицамъ.

7) О приходѣ и расходѣ разнаго движимаго имущества, состоящаго при пробирныхъ учрежденіяхъ.

8) Для записки строеній и недвижимаго имущества и пробирныхъ учрежденій.

9) О приходѣ суммъ за произведенныя для частныхъ лицъ работы на основаніи статьи 182.

10) О недоимкахъ и долгахъ, состоящихъ на разныхъ лицахъ.

В. Учетныя книги:

11) Для записки сплавляемыхъ металловъ и пошлины, взимаемой за пробу и клейменіе слитковъ.

12) Для записки золотыхъ издѣлій, предъявляемыхъ для пробы и клейменія, и взимаемой за сіе пошлины.

13) Для таковой же записки серебряныхъ издѣлій.

14) Для записки не вышедшихъ въ пробу золотыхъ и серебряныхъ издѣлій и взимаемой за то пени.

15) Для записки въ алфавитномъ порядкѣ лицъ, сплавляющихъ золото и серебро и предъявляющихъ издѣлія изъ сихъ металловъ къ клейменію.

Примѣчаніе. Въ этихъ книгахъ обозначается, въ особыхъ графахъ противъ имени каждаго мастера и фабриканта количество сплавленнаго имъ металла и заклейменныхъ издѣлій. См. ст. 2 этого приложенія (примѣч.).

40. Всѣ сіи книги заготовляются въ пробирныхъ палаткахъ на счетъ канцелярской суммы и представляются въ департаментъ горныхъ и соляныхъ дѣлъ, для скрѣпы: с.-петербургскою палаткою — не позже 1, а московскою — 15 декабря, послѣ чего отсылаются обратно къ 31 числу того же мѣсяца установленнымъ порядкомъ. См. ст. 329 (примѣч.) и 2 этого приложенія (примѣч.).

41. Кладовыя записки и кассовыя книги ведутся старшимъ пробиреромъ, а учетныя книги прочими пробирерами и пробирщиками, по назначенію управляющаго палаткою и подъ ближайшимъ его наблюденіемъ. См. ст. 2 этого приложенія (примѣч.).

42. Порядокъ заготовленія и веденія шнуровыхъ книгъ въ пробирныхъ палаткахъ опредѣляется формами, какія даны будутъ отъ департамента горныхъ и соляныхъ дѣлъ, съ утвержденія министра финансовъ, и правилами, въ общемъ уставѣ счетномъ постановленными. См. ст. 2 (примѣч.) и 3 (примѣч.) этого приложенія.

43. Бухгалтерскихъ книгъ въ пробирныхъ палаткахъ не ведется. См. ст 2 этого приложенія (примѣч.).

44. По окончаніи каждаго мѣсяца, въ первый присутственный день, производится свидѣтельство всѣхъ денежныхъ суммъ и металловъ, хранящихся въ кладовомъ сундукѣ пробирной палатки. Свидѣтельство же матеріаловъ, инструментовъ и всего прочаго имущества пробирныхъ палатокъ производится по полугодію въ свободное отъ техническихъ работъ время. См. ст. 2 этого приложенія (примѣч.).

45. Свидѣтельства сіи производятся въ с.-петербургской палаткѣ управляющимъ палаткою и начальникомъ монетнаго отдѣленія департамента горныхъ и соляныхъ дѣлъ; въ московской — управляющимъ палаткою и совѣтникомъ искусственнаго отдѣленія московскаго горнаго правленія. При этомъ обязанъ присутствовать старшій пробирерь. См примѣч. къ ст. 2, 3 и 37 этого приложенія.

46. При ежемѣсячномъ свидѣтельствѣ, сверхъ установленной повѣрки книгъ и документовъ, относящихся къ капиталамъ, хранящимся въ кладовомъ сундукѣ, надлежитъ обозрѣть также всѣ прочія книги пробирной палатки и удостовѣриться въ правильномъ ихъ веденіи. См. ст. 2 этого приложенія (примѣч.).

47. По окончаніи каждаго срочнаго свидѣтельства, въ книгахъ, по установленной формѣ, дѣлаются надписи объ оказавшемся при свидѣтельствѣ и затѣмъ никакихъ особыхъ бумагъ по сему предмету не составляется, кромѣ тѣхъ только случаевъ, когда при свидѣтельствѣ обнаружены будутъ утрата капиталовъ, небрежное веденіе книгъ и другія важныя упущенія. Въ такихъ случаяхъ лица, производившія свидѣтельство, по составленіи акта, немедленно доносятъ обо всемъ оказавшемся департаменту горныхъ и соляныхъ дѣлъ, съ объясненіемъ мѣръ, принятыхъ къ исправленію замѣченныхъ упущеній. По московской палаткѣ донесенія о таковыхъ случаяхъ поступаютъ въ департаментъ

чрезъ московскаго берг-инспектора. См. ст. 3 (примѣч.) и 37 (прим.) этого приложенія.

48. Во всѣхъ прочихъ отношеніяхъ, порядокъ свидѣтельствованія денежныхъ и вещественныхъ капиталовъ опредѣляется правилами, въ общемъ уставѣ счетномъ постановленными.

49. Пробирныя палатки представляютъ въ департаментъ горныхъ и соляныхъ дѣлъ третныя вѣдомости о денежныхъ и вещественныхъ капиталахъ, по формамъ, какія даны будутъ отъ департамента, съ утвержденія министра финансовъ. Срокъ представленія сихъ вѣдомостей назначается по окончаніи каждой трети, въ началѣ послѣдующей. См. ст. 2 (примѣч.) и 3 (примѣч.) этого приложенія.

50. По окончаніи года и по представленіи вѣдомостей на сентябрскую треть, пробирныя палатки немедленно представляютъ книги съ принадлежащими къ нимъ документами на ревизію въ департаментъ горныхъ и соляныхъ дѣлъ. См. ст. 2 (примѣч.) и 3 (примѣч.) этого приложенія.

51. Для ревизіи всѣхъ вообще пробирныхъ учрежденій въ Имперіи, въ случаѣ надобности, назначается, по распоряженію департамета горныхъ и соляныхъ дѣлъ, одинъ изъ состоящихъ при ономъ чиновниковъ особыхъ порученій. См. прим. къ ст. 3 этого приложенія.

ч) Объ особенныхъ обязанностяхъ и отвѣтственности служащихъ въ пробирныхъ палаткахъ.

52. Служащимъ въ пробирныхъ палаткахъ воспрещается производить тѣ мастерства, которыя состоятъ въ завѣдываніи палатокъ, а также торговать золотыми или серебряными издѣліями подъ своимъ или чужимъ именемъ и входить въ торговыя сообщества и обороты съ мастерами, фабрикантами, ювелерами и торговцами золотыхъ и серебряныхъ издѣлій. См. ст. 2 этого приложенія (примѣч.).

53. Управляющій приборною палаткою отвѣтствуютъ за цѣлость денежныхъ и вещественныхъ капиталовъ палатки, за правильное распоряженіе оными и вообще за точное исполненіе всѣхъ обязанностей, на палатку возложенныхъ, а прочіе служащіе въ оной, по мѣрѣ возложенныхъ на нихъ обязанностей. См. ст. 2 (примѣч.) этого приложенія.

54. За преступленія по должности и по дѣламъ уголовнымъ, всѣ служащіе въ пробирныхъ палаткахъ чиновники и нижніе чины горнаго вѣдомства судятся военнымъ судомъ, по горному положенію. См. примѣчаніе къ ст. 2.

55. Дальнѣйшія постановленія относительно отвѣтственности, взысканія и наказанія по пробирной части, изложены въ VIII главѣ сего устава. Во всѣхъ же прочихъ случаяхъ, въ уставѣ семъ непоименованныхъ, служащіе по пробирной части подвергаются взысканіямъ и наказаніямъ на основаніи общихъ узаконеній, существующихъ по гражданской и военной части.

Отд. II. *Учрежденіе пробирной части въ губерніяхъ и областяхъ.*

56. Пробирная часть въ губерніяхъ подчиняется казеннымъ палатамъ.

57. Всѣ дѣла по пробирной части производятся въ тѣхъ отдѣленіяхъ казенной палаты, въ которыхъ ведутся дѣла по соляной части; въ тѣхъ же палатахъ, въ коихъ этого отдѣленія не имѣется, пробирная часть завѣдывается отдѣленіями ревизскими.

58. Пробирная часть, какъ въ губернскомъ, такъ и въ уѣздномъ городѣ, состоитъ изъ пробирера, пробирщика и нижняго служителя.

59. Предметы занятій пробирной части въ губерніи суть: 1) сплавъ, приводъ въ пробу, испытаніе и клейменіе золота и серебра въ слиткахъ и издѣліяхъ; 2) исчисленіе пробирныхъ пошлинъ и другихъ по сей части сборовъ, и 3) веденіе учетныхъ книгъ. Занятія эти исполняются пробиреромъ, при содѣйствіи пробирщика. Производство всѣхъ прочихъ дѣлъ, до пробирной части относящихся, возлагается на казенную палату, которая употребляетъ для сего пробирера и пробирщика въ свободное отъ техническихъ занятій время.

60. Порядокъ опредѣленія, увольненія и производства въ чины пробиреровъ и пробирщиковъ, права и преимущества ихъ въ порядкѣ службы въ губерніяхъ, опредѣляются общими правилами. Содержаніе же нижнихъ служителей при пробирной части полагается на обязанность городскихъ думъ.

Примѣчаніе. Если кому нибудь изъ пробирщиковъ довѣрено будетъ, еще до полученія имъ офицерскаго чина, исправленіе должности пробирера, то на все сіе время онъ пользуется овладомъ той должности и преимуществами чиновника четырнадцатаго класса.

61. Помѣщеніе для пробирной части и для квартированія служащихъ по сей части лицъ, должно быть отведено въ зданіи, преимущественно каменномъ. Наблюденіе за удобствомъ сего помѣщенія возлагается на казенную палату.

62. Устройство въ помѣщеніи пробирной части плавильныхъ печей, ремонтировка, отопленіе и освѣщеніе сего помѣщенія и наемъ, въ случаѣ необходимости, особаго для пробирной части дома, относятся къ обязанности городскихъ обществъ.

63. Для предъявленія къ пробѣ и клейменію металловъ и издѣлій, казенная палата, смотря по ходу торговли оными, назначаетъ одинъ или два дня въ недѣлю.

64. Въ дни, назначенные для пріема метталовъ и издѣлій къ пробѣ и клейменію, командируется, для присутствованія при сей операціи и для взиманія пробирныхъ сборовъ, чиновникъ: въ губернскомъ городѣ—отъ казенной палаты, а въ уѣздномъ—отъ уѣзднаго казначейства. См. примѣч. къ ст. 187.

65. Металлы и издѣлія представляются мастерами и торговцами къ сплаву, пробѣ и клейменію: въ губернскомъ городѣ въ казенную палату, а въ уѣздномъ—въ уѣздное казначейство, при особыхъ объявленіяхъ, на простой бумагѣ, по приложеннымъ при семъ формамъ лит. А. и Б. См. примѣч. къ ст. 187.

66. По сдѣланіи на означенномъ объявленіи помѣтки о полученіи отъ мастера или торговца металла или вещей, пробиреръ, испытавъ и заклеймивъ оные, составляетъ реестръ о количествѣ причитающихся съ предъявителя пробирныхъ пошлинъ и другихъ сборовъ.

87. По составленіи разсчета, пробиреръ прописываетъ его на подлинномъ объявленіи, по которому предъявитель удерживаетъ слѣдующія съ него деньги присутствующему при пробѣ и клейменію чиновнику, а сей послѣдній расписывается въ полученіи денегъ на объявленіи, и по окончаніи операціи, поданныя въ теченіе дня объявленія и вычтенныя деньги представляетъ въ уѣздное казначейство. См. прим. къ ст. 187.

88. Тѣмъ же порядкомъ представляются въ уѣздное казначейство тѣ изъ металловъ и издѣлій, которыя, по правиламъ сего устава не возвращаются приносителю, а удерживаются для дальнѣйшихъ распоряженій. Причины сего удержанія прописываются пробиреромъ на объявленіи привозителя. См. примѣч. къ ст. 187.

89. Во всѣхъ прочихъ случаяхъ порядокъ и производство дѣлъ, сношеній, распоряженій денежными и вещественными капиталами, свидѣтельства и отчетности и всего до пробирной части въ губерніи относящагося, устраивается казенными палатами по общимъ правиламъ, коими онѣ руководствуются (по горной, соляной или хозяйственной частямъ), и примѣняясь къ правиламъ, въ уставѣ семъ изложеннымъ.

90. Всѣ правила сего устава, относящіяся къ казеннымъ палатамъ, распространяются и на областныя правленія Сибири, въ вѣдомствѣ которыхъ будутъ состоять пробирныя учрежденія.

Гл. III.—О производствѣ издѣлій изъ золота серебра.

Отд. I. — *Общія положенія.*

91. Пробы установляются:

1) Для золотыхъ вещей—пятьдесятъ шестая, семьдесятъ вторая, восемьдесятъ вторая и девяносто вторая; для слитковъ, а также для раскальцованнаго и раскованнаго въ листы золота—тѣ же пробы и до 96 включительно, а для золота, употребляемаго на припай, не ниже 36-й.

2) Для серебряныхъ вещей, какъ бѣлыхъ такъ и позолоченныхъ, восемьдесятъ четвертая, восемьдесятъ восьмая и девяносто первая; для слитковъ, а также для раскальцованнаго и раскованнаго въ листы серебра—тѣ же пробы и до девяносто шестой включительно.

3) Для волоченаго, плющеная и браденаго серебра, бѣлаго и золоченаго, и для сусальнаго золота и серебра—отъ девяносто четвертой до девяносто шестой включительно.

4) Для серебра употребляемаго для накладки на издѣлія, обращающіяся въ продажѣ подъ названіемъ накладнаго (плакированнаго) серебра—восемьдесятъ четвертая, восемьдесятъ восьмая и девяносто первая, а для серебра употребляемаго для припая, не ниже 64-й.

5) Для слитковъ изъ золота и серебра, а равно изъ золотистаго серебра и серебристаго золота, предназначаемаго къ обмѣну на монету, допускается всякая проба.

Примѣчаніе. Серебряныя филигранныя (сканныя) изъ тонкой проволоки издѣлія дозволяется приготовлять 88, 91 и 94 пробы и надавать на нихъ соотвѣтственное достоинству металла клеймо.

72. Для золота, въ лигатуру или примѣсь, употреблять только красную мѣдь и серебро, а для серебра включительно одну красную мѣдь.

73. Ремедіумъ или терпимость въ пробѣ допускается: для золотыхъ издѣлій—четверть золотника, а для серебряныхъ—полъ золотника на фунтъ. Для золотыхъ издѣлій, спаянныхъ изъ разныхъ частей, терпимость допускается до полъ-золотника на фунтъ.

Отд. II. — *О сплавѣ и приводѣ въ узаконенныя пробы золота и серебра.*

74. Мастера и фабриканты сплавъ золота и серебра въ слитки, продувку золота въ слитки (колоба), раздѣленіе золота и серебра въ слиткахъ, состоящихъ изъ золотистаго серебра и серебристаго золота, передѣлку серебра, для фабрикъ капительныхъ, въ прутья должны производить: въ столицахъ—не иначе, какъ въ пробирныхъ палаткахъ, а въ прочихъ мѣстахъ—въ пробирныхъ учрежденіяхъ. Прочимъ же лицамъ дозволяется производить только одинъ сплавъ золота и серебра, и также не иначе, какъ въ тѣхъ же учрежденіяхъ. См прим. къ ст. 2.

75. Снятіе и отдѣленіе золота и серебра съ вещей золоченыхъ и серебряныхъ (мѣдныхъ, бронзовыхъ и другихъ), равно какъ и обработку сортовъ, мастера и фабриканты должны производить также въ пробирныхъ палаткахъ или въ пробирныхъ учрежденіяхъ; если же по обширности сего производства это кажется неудобнымъ по недостатку помѣщенія, то дозволяется мастерамъ и фабрикантамъ устроивать на свой счетъ и не иначе, какъ при тѣхъ же учрежденіяхъ, особыя заведенія для сего дѣла, которое во всякомъ случаѣ должно производиться подъ надзоромъ пробирныхъ учрежденій.

Примѣчаніе. Всѣ означенныя въ статьяхъ 74 и 75 работы производятся казенными людьми, если они дѣлаются въ казенной плавильнѣ; въ заведеніяхъ же, устроенныхъ мастерами, они обязуются имѣть своихъ рабочихъ. Но слитки, долженствующіе подвергнуться клейменію, непремѣнно должны быть сплавляемы въ казенной плавильнѣ. См. прим. къ ст. 2.

76. Воспрещается сплавлять россійскую монету, золотые самородки, разсыпное золото и слитки безъ всякихъ клеймъ.

77. Отъ фабрикантовъ и мастеровъ золото и серебро въ разныхъ видахъ принимается къ сплаву безъ всякихъ удостовѣреній; всѣ же другія лица должны представить удостовѣреніе отъ мѣстной полиціи, что къ сплаву предъявленныхъ вещей препятствія не имѣется.

78. Происшедшій отъ сплавки слитокъ можетъ быть возвращенъ просителю не иначе, какъ по приводѣ онаго въ одну изъ узаконенныхъ пробъ съ наложеніемъ установленныхъ клеймъ, исключая слитковъ предназначенныхъ къ обмѣну на монету, для которыхъ допускается всякая проба, и съ выдачею, по приложенной при семъ подъ лит. В. формѣ, свидѣтельства, о чемъ подробно изложено въ статьѣ 125.

79. Слитки, не вышедшіе въ пробирномъ учрежденіи въ одну изъ узаконенныхъ пробъ, могутъ быть, по желанію предъявителя, передаваемы другому лицу, для приведенія тамъ же въ узаконенную пробу,

или же возвращаются ему для обмѣна на с.-петербургскомъ монетномъ дворѣ на монету съ установленными свидѣтельствами.

80. Сплавившіеся отъ пожара въ куски золотыя и серебряныя вещи должны быть представляемы при свидѣтельствахъ мѣстной полиціи, о дѣйствительномъ происхожденіи ихъ отъ пожара, въ ближайшія пробирныя учрежденія, для приведенія въ одну изъ узаконенныхъ пробъ и заклейменія. Куски, сплавившіеся изъ монеты, по переплавкѣ въ пробирномъ учрежденіи, отсылаются на монетный дворъ, для обмѣна на монету.

81. Сплавка и приведеніе въ пробу металловъ дѣлается въ присутствіи приносителя, при которомъ принятый металлъ взвѣшивается и записывается въ шнуровую книгу. Если приноситель не желаетъ находиться при сплавѣ и приводѣ въ пробу, то дается ему росписка, съ яснымъ показаніемъ вида и вѣса золота и серебра, имъ приносимаго, и берется съ него подписка, что въ вѣрности сплавки онъ полагается на пробирера.

82. Въ Пермской, Оренбургской и во всѣхъ Сибирскихъ губерніяхъ воспрещается сплавлять золото въ слитки и принимать къ клейменію.

Отд. III. — *О клейменіи золота и серебра въ издѣліяхъ и слиткахъ.*

а) Общія правила.

83. Всѣ издѣлія изъ золота и серебра, какъ приготовляемыя въ Россіи мастерами, такъ и привозимыя изъ-заграницы, равно и слитки сихъ металловъ, какъ обращающіеся въ торговлѣ, такъ и употребляемые мастерами и фабрикантами для своихъ издѣлій всякаго рода и для припая (ст. 71), должны быть установленныхъ пробъ и заклеймены въ пробирномъ учрежденіи.

Примѣчаніе 1-е. Въ Пермской, Оренбургской и во всѣхъ Сибирскихъ губерніяхъ воспрещается приготовлять издѣлія изъ золота и принимать ихъ къ клейменію.

Примѣчаніе 2-е. Издѣлія изъ платины, съ аліажемъ и безъ онаго, впредь до усмотрѣнія, не подлежатъ клейменію; но предоставляется покупателямъ приносить оныя въ пробирную палатку, для опредѣленія ихъ качества, съ платежемъ за пробу вдвое противъ золота. Строго воспрещается очищеніе платины частными людьми; вся сырая платина вносится установленнымъ порядкомъ въ особое казенное заведеніе, для очистки оной въ С.-Петербургѣ учрежденное, подъ опасеніемъ въ противномъ случаѣ наказанія, какъ за поддѣлку государственной монеты. См. примѣч. къ ст. 2.

Примѣчаніе 3-е. Всѣ изложенныя въ отдѣленіяхъ II и III правила должны наблюдать и казенныя заведенія, приготовляющія издѣлія изъ золота и серебра; тѣ же казенныя мѣста, которыя заготовляютъ золотыя и серебряныя вещи подрядомъ, должны заключать съ мастерами и фабрикантами обязательства, согласно съ настоящимъ уставомъ, относительно пробъ.

84. Изъемлются отъ испытанія и клейменія:

1) Мелкія вещи, вѣсомъ болѣе полузолотника.

2) Тонкія ювелирныя издѣлія, служащія только оправою для драгоцѣнныхъ камней, или у дантистовъ для искусственныхъ зубовъ, когда они имѣютъ вѣсу не болѣе полузолотника.

Примѣчанія (по прод. 1869 г.). Дантисты освобождены отъ принесенія въ сіи издѣліяхъ правилъ, содержащихся въ семъ 2 пунктѣ и 84 статьи и въ статьяхъ 116, 121 и 142 сего пробирнаго устава.

3) Привозимые изъ-за границы золотые и серебряные часовые корпуса, со вставленнымъ въ оные часовымъ механизмомъ, а равно золотые и серебряные очки.

4) Пассажирскія вещи, которыя по таможеннымъ правиламъ допускаются къ безпошлинному провозу изъ-за границы.

Примѣчаніе. Подъ именемъ мелкихъ вещей разумѣются такія, которыя обращаются въ продажѣ каждая отдѣльно; вещи же составленныя изъ нѣсколькихъ мелкихъ, но заключающія въ себѣ вѣсу болѣе полузолотника, какъ-то: цѣпочки, браслеты и тому подобныя, не относятся къ числу мелкихъ и потому подлежатъ клейменію на общемъ основаніи.

85. Мастера, фабриканты и ювелиры вещи, изъятыя по закону отъ клейменія, должны представлять въ пробирное учрежденіе для взвѣшиванія; при семъ не возбраняется, по желанію мастеровъ, испытывать и клеймить эти вещи, если къ тому представляется возможность.

86. Всѣ издѣлія изъ золота и серебра, хотя бы они были изъяты отъ клейменія, должны быть, какъ съ поверхности, такъ и внутри, не ниже установленныхъ пробъ, и при томъ во всѣхъ частяхъ одной пробы; при чемъ строжайше воспрещается издѣлія, имѣющія внутреннюю пустоту, наполнять чѣмъ либо для увеличенія вѣса.

87. Приготовленіе всякаго рода и названія медалей изъ какого бы то ни было металла, отъ руки или чеканкою, а также вырѣзка для медалей штемпелей, разрѣшается мастерамъ, фабрикантамъ и всѣмъ вообще частнымъ лицамъ не иначе, какъ по предварительному одобренію цензурою проектируемыхъ для сихъ медалей рисунковъ.

б) Правила, относящіяся къ самому клейменію.

88. Издѣлія, приготовляемыя въ Россіи изъ золота и серебра, должны быть представляемы къ просьбѣ и клейменію не совершенно оконченныя отдѣлкою, или неотполированныя.

Примѣчаніе. Изъ сего исключаются филигранныя (сканныя) изъ тонкой проволоки издѣлія и такъ называемыя дутыя, которыя допускается представлять отдѣланными и клеймить на общемъ основаніи (ст. 97), если въ россійскомъ происхожденіи ихъ нѣтъ сомнѣнія.

89. При пріемѣ издѣлій къ клейменію наблюдается:

1) Чтобы каждый фабрикантъ или мастеръ, представляя свои издѣлія, предъявилъ свидѣтельство, или записку, полученную на сплавленный металлъ, изъ котораго вещь сдѣлана.

2) Чтобы на каждой вещи было предварительно выбито чистое клеймо мастера или фабриканта.

3) Чтобы всѣ части, вещь составляющія или служащія къ ея украшенію, были представлены въ одно время.

4) Если предъявляемое издѣліе составляетъ принадлежность къ старой вещи, то предъявляется и самая вещь, на которой должны находиться установленныя закономъ клейма.

90. Иностранныя золотыя и серебряныя издѣлія, дозволенныя дѣйствующимъ тарифомъ къ привозу въ Россію, должны быть не ниже тѣхъ пробъ, какія установлены для такихъ же издѣлій, приготовляемыхъ въ Россіи, и допускаются къ привозу не иначе, какъ въ томъ самомъ видѣ, въ какомъ выпускаются въ продажу, т. е. окончательно отдѣланныя.

91. Иностранныя золотыя и серебряныя издѣлія принимаются къ испытанію и клейменію только такія, которыя будутъ доставлены въ пробирное учрежденіе изъ таможни. Издѣлія эти возвращаются въ таможню: оказавшіяся установленныхъ пробъ—съ наложеніемъ пробирныхъ клеймъ и со взысканіемъ установленной за клейменіе пошлины, а не вышедшія въ пробу, или оказавшіяся не въ томъ видѣ, въ какомъ могутъ быть выпущены въ продажу—безъ заклейменія, для поступленія съ ними по таможеннымъ правиламъ.

92. Проба золоту и серебру производится по правиламъ, изложеннымъ въ особой инструкціи, на пробирныхъ разновѣсѣ, фунтъ котораго равняется: или 12, или 8, или 6 долямъ золотника гражданскаго вѣса и дѣлится на двѣнадцать шесть золотниковъ, а золотникъ на $\frac{5}{6}$, $\frac{2}{3}$, $\frac{1}{2}$, $\frac{1}{3}$, и $\frac{1}{6}$.

93. Кромѣ мастеровъ и фабрикантовъ пробирныя учрежденія ни отъ кого изъ частныхъ лицъ вновь приготовленныхъ золотыхъ и серебряныхъ издѣлій къ испытанію и клейменію не принимаютъ

94. Отъ слитковъ и издѣлій должно быть взимаемо слѣдующее число пробъ:

1) Съ развальцованнаго, съ плющеннаго золота и серебра, произвольной тонкости въ листахъ, вѣсомъ до 3 фунтовъ проба 1
вѣсомъ отъ 3 фунтовъ до 6 фунт 2
и такъ далѣе, прибавляя на каждыя 3 фунта по одной пробѣ

2) Отъ цѣлой канительной проволоки, вѣсомъ менѣе 10 фун.
проба 2
болѣе 10 фунт. во всѣхъ случаяхъ 1

3) Отъ суконнаго золота, серебра и двойника въ книжкахъ размѣра
подъ лит. А, отъ 10 до 50 книжекъ проба, ... 2
до 100 книжекъ 1
и такъ далѣе, прибавляя на каждыя 100 книжекъ по одной пробѣ.
Размѣра по лит. Б, отъ 10 до 100 книжекъ проба. 1
— 200 — — 2
и такъ далѣе, прибавляя на каждыя 100 книжекъ по одной пробѣ.

Примѣчаніе. Менѣе 10 ти книжекъ къ клейменію не принимается.

Золотыя издѣлія, по пробѣ своему, раздѣляются на три вида:

а) Мелкія, вѣсомъ отъ одной половины до 8 золотниковъ.
б) Среднія, вѣсомъ отъ 8 золотниковъ до 1 фунта.
в) Крупныя вѣсомъ отъ 1 фунта и болѣе.

4) Отъ мелкихъ издѣлій, представленныхъ за одинъ разъ, берется съ вѣса до 24 золотн. проба 1
отъ 24 золотниковъ до 48 2
— 48 — — 1 фунта 3
и такъ далѣе, прибавляя на каждый фунтъ по 1 пробѣ.

5) Отъ среднихъ издѣлій, представленныхъ за одинъ разъ, берется съ вѣса до 72 золотниковъ проба 1
отъ 72 золотн. до 1 фунта 48 золотн. 2
— 1 фунт. 48 золотн. до 3 фунтовъ проба 2
— 3 — до 5 фунтовъ 1
и такъ далѣе, прибавляя на каждые 2 фунта по одной пробѣ.

6) Отъ крупныхъ издѣлій берется:
съ вѣса до 1 фунта проба 1
отъ 1 до 2 фунтовъ 2
— 2 — 4 — 3
отъ 4 — 8 — 4
— 8 — 12 — 5
и такъ далѣе, прибавляя на каждые 4 фунта по одной пробѣ.

Серебряныя издѣлія по вѣсу своему раздѣляются на два разряда: къ первому относятся вещи вѣсомъ до 5 фунтовъ, ко второму — въ 5 фунтовъ и болѣе.

7) Отъ серебряныхъ издѣлій перваго разряда, представленныхъ въ одинъ разъ, берется:

съ вѣса до 1 фунта проба	. . . . .	1
отъ 1 — 2 фунтовъ	. . . . .	2
— 2 — 5 —	. . . . .	3
— 5 — 8 —	. . . . .	4
— 8 — 11 —	. . . . .	5
— 11 — 14 —	. . . . .	6
— 14 — 18 —	. . . . .	7
— 18 — 22 —	. . . . .	8
— 22 — 26 —	. . . . .	9
— 26 — 30 —	. . . . .	10
— 30 — 35 —	. . . . .	11
Отъ 35 — 40 —	. . . . .	12

и такъ далѣе, прибавляя на каждые 5 фунтовъ по одной пробѣ.

8) Отъ издѣлій втораго разряда берется съ вещи въ 5 ф. проба . 1
Отъ 5 до 10 фунтовъ 2
— 10 — 20 — 3
— 20 — 40 — 4
и такъ далѣе, прибавляя на каждые 20 фунтовъ по одной пробѣ.

Примѣчаніе. Если вещь имѣетъ приваенныя накладки, то сверхъ означеннаго количества пробъ, берется еще одна проба отъ накладки.

9) Отъ каждаго слитка лигатки или привода на пробу 2

Примѣчаніе. Въ случаяхъ сомнительныхъ или требующихъ особеннаго изслѣдованія, пробирерамъ дозволяется брать до 3 пробъ болѣе назначенныхъ симъ росписаніемъ, но безъ взысканія за производство сихъ, пошлинъ.

95. Остающіяся отъ производства пробъ стружки и обрѣзки металла, взятаго отъ слитковъ и издѣлій, возвращаются приносителю.

96. Получаемыя при производствѣ пробъ зерна (корольки), по окончаніи года отсылаются на с.-петербургскій монетный дворъ, а слѣдующія за нихъ по разсчету деньги обращаются въ пользу штатныхъ чиновниковъ пробирныхъ учрежденій, сообразно статьѣ 24.

97. На всѣ испытанные въ пробирной палатѣ слитки и издѣлія налагаются слѣдующія казенныя клейма:

1) На слитки: №, подъ которымъ слитокъ записанъ въ пробирномъ учрежденіи, проба, гербъ города, и годъ клейменія съ именемъ пробирера.

2) На издѣлія: гербъ города, проба и годъ клейменія, съ именемъ пробирера.

3) На мелкія вещи, не предъставляющія удобства налагать всѣ вышеозначенныя клейма, дозволяется налагать только гербъ города и пробу; на самыя же мелкія—одинъ гербъ города.

4) Если вещь состоитъ изъ нѣсколькихъ частей, которыя къ ней будутъ придѣлываться, то всѣ установленныя клейма ставятся на главной части, на прочихъ же частяхъ или принадлежащихъ къ ней украшеніяхъ, ставятся гербъ города и проба, или одинъ только гербъ.

5) Къ тонкимъ дутымъ вещамъ филигреннымъ (сканнымъ) изъ тонкой проволоки приготовленнымъ издѣліямъ, которыя безъ поврежденія не могутъ быть заклеймены, привязывать на шнуръ свинцовую пломбу съ наложенными на оную клеймами.

6) На золотыя и серебряныя вещи, требующія по образцу отдѣлки своей, золота и серебра, хотя и установленныхъ, но разныхъ пробъ, и въ которыхъ части будутъ спаяны, налагать ту пробу, къ которой онѣ, по произведенной общей пробѣ, будутъ подходить, т. е. золотыя издѣлія, оказавшіяся по общей пробѣ выше 56, но ниже 72, клеймить 56 пробою; выше 72, но ниже 82, клеймить 72 пробою; выше 82, но ниже 94, клеймить 82 пробою. Серебряныя издѣлія, оказавшіяся, по общей пробѣ, выше 84, но ниже 88, клеймить 84 пробою; выше 88, но ниже 91, клеймить 88 пробою. Этими же правилами руководствоваться относительно мелкихъ цѣпочекъ и прочихъ мелкихъ спаянныхъ издѣлій.

7) На золотыя и серебряныя вещи, требующія по образцу отдѣлки золота или серебра разныхъ пробъ, но части которыхъ не будутъ спаяны, налагать на каждую отдѣльную часть ту изъ установленныхъ пробъ, какой она окажется; такимъ же образомъ поступать и съ золотыми украшеніями, придѣлываемыми къ серебрянымъ вещамъ.

8) На проволокѣ, изъ коей выдѣлываются волоченое, плющенное и пряденое серебро бѣлое и золоченое, клейма ставятся, если мастера пожелаютъ ее клеймить, на обоихъ концахъ проволоки.

9) На развальцованные или раскованные листы золота или серебра, приготовляемые изъ слитка или прута, клейма ставятся на одномъ концѣ таковаго листа.

10) На сусальное золото или серебро и двойникъ, а равно на развальцованное или раскованное золото и серебро въ очень тонкіе листы, накладываются—если фабриканты и мастера пожелаютъ клеймить—сургучныя клейма или привѣшиваются пломбы.

11) На издѣлія заграничныя налагать установленное клеймо. Къ заграничнымъ издѣліямъ, которыя не могутъ быть безъ поврежденія заклеймены, привязывать на шнуръ свинцовую пломбу, для заграничныхъ издѣлій установленную.

13) На волоченое, плющенное и пряденое серебро—если фабриканты пожелаютъ ихъ клеймить—на катушки или моточки привѣшиваются сургучные клеймы или пломбы. См. примѣч. къ ст. 2.

98. Издѣлія, по надлежащемъ испытаніи и заклейменіи, возвращаются предъявившему ихъ мастеру въ тотъ же день. Издѣлія, въ пробѣ коихъ окажется сомнѣніе, могутъ быть, для повѣрки, оставлены до слѣдующаго рабочаго дня, и ежели по повѣркѣ окажутся надлежащей пробы, то немедленно выдаются по принадлежности.

99. Вещи, оказавшіяся по испытаніи ниже установленной пробы болѣе нежели допускаетъ ремедіумъ, но не болѣе двойнаго ремедіума, подвергаются сломкѣ и приводятся на счетъ предъявителя въ законную пробу въ пробирномъ учрежденіи, если съ его стороны не будетъ объявлено спора въ вѣрности произведенной пробы; въ противномъ случаѣ, мастеръ, въ теченіе трехъ дней, долженъ подать въ пробирное учрежденіе отзывъ, что онъ требуетъ производства контръ-пробы, и тогда вещи отсылаются для сего, на счетъ мастера, въ департаментъ горныхъ и соляныхъ дѣлъ. Если же мастеръ въ теченіе трехъ дней не подастъ такого отзыва, то лишается права на производство контръ-пробы. См. прим. къ ст. 3.

100. Вещи, оказавшіяся по испытаніи ниже установленной пробы, болѣе нежели сколько составляетъ двойной ремедіумъ, удерживаются въ пробирномъ учрежденіи, до уплаты слѣдующаго съ предъявившаго мастера штрафа (ст. 151), на что полагается семидневный срокъ: по уплатѣ же онаго, изламываются и проводятся въ пробу, согласно предъидущей статьѣ.

101. Полученные отрѣзки (срѣзки) со слитка (прута) серебра, изъ коего выдѣлываютъ волоченное, плющеное, пряденое серебро, а равно остатки или сходы отъ фабрикаціи сусальныхъ металловъ, фабриканты обязаны представлять для сплавки въ пробирныя палатки или учрежденія съ выданными свидѣтельствами, для отмѣтки въ алфавитныхъ книгахъ и отобранія свидѣтельствъ. См. прим. къ ст. 2.

102. Волоченое, плющеное и пряденое бѣлое и золоченое серебро, а равно и издѣлія, изъ нихъ выдѣлываемыя, а также сусальное золото и серебро, обязательному неклейменію подлежатъ, но фабриканты ихъ должны въ точности исполнять положенныя закономъ требованія.

103. Канительныхъ и сусальныхъ металловъ фабрикантамъ воспрещается имѣть плавильныя печи.

Отд. IV.—*О выдѣлкѣ сусальнаго золота, серебра и двойника золота съ серебромъ.*

204. Сусальное золото, серебро и двойникъ въ книжкахъ, относительно мѣры и вѣса, должны выдѣлываться на основаніи приложенной при семъ табели.

205. Для сусальнаго золота, серебра и двойника каждая книжка должна содержать въ себѣ 60 листовъ металла; при выпускѣ въ торговлю книжки должны быть (по одиночкѣ или десятками, по усмотрѣнію мастера) кругомъ по длинному измѣренію книжки заклеены бандеролью (отметомъ), съ клеймомъ мастера.

206. Вся отвѣтственность въ неправильномъ написаніи сорта и счета сусальныхъ листовъ и въ книжкахъ, пробы ихъ, а равно и пробы изъятыхъ отъ клейменія издѣлій, упадаетъ на мастера, ихъ приготовляющаго.

Гл. IV. О торговлѣ золотомъ и серебромъ.

207. Торговлю золотомъ и серебромъ въ слиткахъ и разнаго рода издѣліяхъ дозволяется производить въ открытыхъ магазинахъ и лавкахъ, какъ собственно на сей предметъ содержимыхъ, такъ и вмѣстѣ съ другими товарами. Торговля золотомъ, серебромъ и издѣліями изъ сихъ металловъ, въ будкахъ, внѣ гостинныхъ дворовъ и домовъ, изъ столовъ, ларей, лодокъ, рынкахъ, улицахъ и молочныхъ лавкахъ строжайше воспрещается, за исключеніемъ серебряныхъ и золотыхъ серегъ, колецъ и шейныхъ крестовъ, вѣсомъ менѣе золотника, которые къ таковой продажѣ допускаются.

208. О всѣхъ получаемыхъ изъ за границы слиткахъ золота и серебра таможня доставляетъ въ ближайшее пробирное учрежденіе ежемѣсячно вѣдомость, съ обозначеніемъ въ оной количества полученныхъ слитковъ, вѣса содержащагося въ нихъ металла, на чье имя слитки сіи выписаны, и выставленныхъ на оныхъ нумеровъ.

209. Таможня, по полученіи изъ за границы слитковъ драгоцѣнныхъ металловъ, накладываетъ на каждый изъ нихъ штемпель, съ означеніемъ года и соотвѣтствующаго № по порядку. Съ такимъ штемпелемъ слитокъ можетъ свободно храниться владѣльцемъ на дому, до сплавки и заклейменія въ пробирномъ учрежденіи.

210. Золото и серебро, привозимое изъ за границы для продажи въ слиткахъ, должно быть предоставлено для сплавки и заклейменія въ пробирное учрежденіе, безъ чего сіи металлы не могутъ быть выпущены въ продажу.

211. Лица, имѣющія таковые слитки, ежели не желаютъ приводить оные на пробу въ пробирныхъ учрежденіяхъ, могутъ представлять для обмѣна на монету въ С.-петербургскій монетный дворъ, который принимаетъ оные на правилахъ, постановленныхъ для вольноприносителей.

212. При продажѣ, по распоряженію правительства, съ аукціона золота и серебра, изъ слитковъ и разныхъ вещей, забракованныхъ, чтобы

они были съ установленными клеймами; въ противномъ же случаѣ слитки сіи или вещи отсылаются въ пробирныя учрежденія для испытанія и наложенія клейма, и ежели оные окажутся узаконенныхъ пробъ, то изъ суммы, вырученной за продажу ихъ, взыскиваются установленныя за клейменіе пошлины. Если же таковыя вещи и слитки будутъ, по испытаніи, ниже установленныхъ пробъ, то отсылаются на с.-петербургскій монетный дворъ, для сплавки и обмѣна на монету.

113. Продажа въ магазинахъ и лавкахъ серебряныхъ издѣлій прежней выдѣлки съ клеймомъ 72 пробы не дозволяется.

Гл. V.—Объ обязанностяхъ мастеровъ, фабрикантовъ золотыхъ и серебряныхъ изделій, имѣющихъ торгующихъ золотомъ и серебромъ въ слиткахъ и издѣліяхъ, и проч.

114. Желающій производить мастерство золотыхъ и серебряныхъ издѣлій, ювелирное, приготовлять золоченое, лющеное и сусальное, развальцованное и расковданное въ листы золото и серебро, или производить торговлю сими металлами, какъ въ слиткахъ, такъ и разнаго рода издѣліями, заниматься золоченіемъ и серебреніемъ, а также фабрикаціей накладного серебра (плакированіемъ), сими химическими способами и гальванопластическимъ производствомъ золотыхъ и серебряныхъ вещей, и вообще всякимъ производствомъ изъ золота и серебра, долженъ получить установленный для производства мастерства дозволительный видъ, а для фабрикаціи и торговли свидѣтельство отъ ремесленной управы, думы, магистрата или ратуши, и видъ сей или свидѣтельство возобновлять въ декабрѣ каждаго истекающаго года на наступающій годъ.

Примѣчаніе 1. Правила о торговлѣ на ярмаркахъ, постановленныя въ статьяхъ 298 и 2808 устава торговаго, относятся и до торговли золотыми и серебряными издѣліями.

Примѣчаніе 2 (по прод. 1898 г.). Въ 1866 году, магистраты и судебныя ратуши, находившіяся въ губерніяхъ, управляемыхъ по общему учрежденію, за исключеніемъ г. Таганрога, губерній Ставропольской и Бессарабской области, упразднены.

Примѣчаніе 3 (по прод. 1871 г.). Такъ, гдѣ введено въ дѣйствіе городовое положеніе 16—28 іюня 1870 года (общ. учр. губ., особ. прил., по сему прод.), возложенныя на городскія думы обязанности по надзору за производствомъ мастерства золотыхъ и серебряныхъ издѣлій и торговли оными исполняются городскими управами.

115. Часовыхъ дѣлъ мастера, приготовляющіе часы въ золотыхъ и серебряныхъ корпусахъ и часовыя принадлежности, какъ-то: ключики, цѣпочки и проч., изъ сихъ металловъ, и производящіе торговлю сими издѣліями, а равнымъ образомъ и данкоторы, употребляющіе для оправы искусственныхъ зубовъ золото и серебро, обязаны соблюдать всѣ постановленныя для мастерства и торговли золотыми и серебряными издѣліями правила. См. ст. 84 и. 2 (примѣч.) этого приложенія.

116. Мастера золотыхъ и серебряныхъ дѣлъ, ювелиры и приготовляющіе золоченое, лющеное, развальцованное или расковданное въ

листы золото и серебро, когда издѣлія свои продаютъ въ магазинахъ или лавкахъ, должны брать купеческое свидѣтельство. Если же они приготовляютъ такія издѣлія только на заказъ, не имѣя открытой лавки для продажи, то могутъ оного не брать.

117. Мастеръ, фабрикантъ или ювелиръ, начинающій производить мастерство, обязанъ представить въ пробирное учрежденіе на словѣ слѣпокъ съ клейма, которое будетъ налагать на свои издѣлія. Избранныя мастеромъ, фабрикантомъ или ювелиромъ знакъ, по величинѣ, виду и формѣ, не долженъ сходствовать ни съ однимъ изъ клеймъ другихъ мастеровъ того же города и пробирныхъ учрежденій, и не можетъ быть измѣненъ безъ заявленія о томъ пробирному учрежденію. Слѣпокъ съ клейма мастера хранится въ пробирномъ учрежденіи.

118. Клейма или знаки на издѣліяхъ мастера и фабриканты обязаны накладывать явственно, и въ случаѣ поврежденія ихъ при окончательной отдѣлкѣ, возобновлять оные. Фабриканты золоченнаго, плющенаго, пряденнаго серебра должны имѣть клеймо на бумагѣ и наклеивать ихъ на катушки или подвѣшивать пломбы; фабриканты позументовъ, парчей, галуновъ и газетовъ и прочихъ тканыхъ серебромъ товаровъ—также подвѣшивать пломбы, и наконецъ фабриканты сусальнаго золота и серебра-особую обертку въ видѣ бандероля, съ означеніемъ сорта, ихъ имени и города. Всѣ вышеозначенные фабриканты избранные ими знаки (этикеты фабрикъ) препровождаютъ въ пробирное учрежденіе, въ которомъ они клеймятъ свои издѣлія. Владѣльцы торговыхъ заведеній обязаны соблюдать, чтобы продаваемыя у нихъ издѣлія имѣли, кромѣ клеймъ пробирныхъ учрежденій, клейма мастеровъ или этикеты фабрикантовъ, подъ опасеніемъ положеннаго законами взысканія.

Примѣчаніе. Мастера чрезъ пробирныя учрежденія могутъ просить о заготовленіи клеймъ на монетныхъ дворахъ, съ платою за приготовленіе оныхъ.

119. Желающій производить мастерство золотыхъ и серебряныхъ издѣлій въ нѣсколькихъ отдѣльныхъ мастерскихъ, или производить торговлю оными, въ нѣсколькихъ магазинахъ или лавкахъ, обязанъ на каждую мастерскую, магазинъ или лавку, получить отдѣльный дозволительный видъ или свидѣтельство и имѣть его при мастерской, магазинѣ или лавкѣ.

120. Строжайше воспрещается мастерамъ золотыхъ и серебряныхъ дѣлъ производить мастерство оное не въ томъ мѣстѣ, гдѣ на это они имѣютъ дозволеніе.

121. Мастера, фабриканты, ювелиры и дантисты могутъ пріобрѣтать металлы для своихъ издѣлій въ слиткахъ, съ надлежащими клеймами, въ старыхъ вещахъ, ломѣ, выжигѣ, иностранной монетѣ и вообще во всѣхъ законахъ дозволенныхъ видахъ, покупкою ли внутри Россіи или мыльнымъ изъ-за границы, на правилахъ, таможеннымъ тарифомъ постановленнымъ. См. ст. 84 п. 2 (примѣч.) этого приложенія.

122. Мастера фабриканты, ювелиры и торговцы, по покупкѣ золотыхъ и серебряныхъ вещей, не имѣющихъ установленныхъ клеймъ, обязаны въ то же время вещи эти ломать.

Примѣчаніе. Не возбраняется мастерамъ принимать отъ частныхъ лицъ въ починку вещи незаклейменныя, но вещи эти не могутъ находиться въ магазинахъ или лавкахъ; въ случаѣ открытія сего, мастера обязаны представить доказательства, что вещи эти даны для починки, иначе они подвергаются законному взысканію.

123. Если мастеръ или торговецъ пріобрѣтаетъ слитокъ, не имѣющій ни русскаго, ни иностраннаго клейма, то обязанъ, вмѣстѣ съ продавцомъ, представить его въ пробирное учрежденіе для испытанія. При семъ продавецъ обязанъ предъявить законныя доказательства о принадлежности ему слитка. Буде слитокъ окажется не установленной пробы, то приводится, на счетъ предъявителя, въ одну изъ узаконенныхъ пробъ.

124. Торгующіе издѣліями изъ золота и серебра обязаны имѣть для сихъ издѣлій особыя книги, по образцу товарныхъ (уст. торг. ст. 519), означая, отъ какого мастера пріобрѣтены ими издѣлія. Таковыя же книги обязаны имѣть мастера, ювелиры фабриканты, ежели они имѣютъ открытыя магазины или лавку для продажи своихъ издѣлій. Книги сіи всѣ означенныя лица должны содержать въ надлежащей исправности.

125. Мастера и торгующіе золотомъ и серебромъ въ слиткахъ, обязаны на каждый сплавленный въ пробирномъ учрежденіи или пріобрѣтенный покупкою слитокъ, имѣть установленное свидѣтельство. Свидѣтельства эти мастерамъ, фабрикантамъ и торгующимъ на сплавленные и заклейменные слитки выдаются на особыхъ гравированныхъ листахъ, вырѣзываемыхъ изъ особой книги, на манеръ билетовъ ссудной казны. На оныхъ отпечатывается или прописывается по формѣ, подъ лит. В. При выдачѣ изъ пробирнаго учрежденія свидѣтельства отмѣчается на оставшейся въ книгѣ части листа согласно формѣ подъ лит. Г. При продажѣ цѣлаго слитка, вмѣстѣ съ нимъ передается покупщику и самое свидѣтельство, съ передаточною на ономъ, по формѣ подъ лит. Д надписью. При продажѣ только нѣкоторой части отъ слитка, продавецъ обязанъ отрѣзать снизу свидѣтельства часть листа и на ономъ дать, по приложенной подъ лит. Е формѣ, записку, и въ то же время на оборотѣ листа въ верхней его части, отмѣтить сколько, когда и кому продано. При продажѣ послѣдней оставшейся части отъ слитка продавецъ отдаетъ покупщику и свидѣтельство съ передаточною надписью по формѣ подъ лит. Ж.

126. Фабриканты, мастера и торгующіе золотомъ и серебромъ въ развальцованномъ или раскованномъ видѣ произвольной тонкости и величины, обязаны, по развальцовкѣ или расковкѣ слитка, предоставить оный, вмѣстѣ съ имѣющимся на тотъ слитокъ свидѣтельствомъ, въ пробирное учрежденіе для испытанія и наложенія клеймъ; при чемъ выдается на каковой, въ новомъ видѣ, металлъ новое свидѣтельство.

127. Мастера, при предъявленіи къ клейменію издѣлій, выработанныхъ изъ пріобрѣтенныхъ покупкою слитковъ, обязаны представлять въ пробирное учрежденіе полученныя ими на сіи слитки свидѣтельства, или части ихъ, съ записками мастеровъ. На оборотѣ сихъ свидѣтельствъ пробирныя учрежденія дѣлаютъ отмѣтку о количествѣ выдѣланныхъ изъ слитка заклейменныхъ или изломанныхъ издѣлій и вно-

сять всякій разъ въ свои алфавитныя книги. По превращеніи всего слитка въ издѣлія, пробирныя учрежденія оставляютъ у себя свидѣтельства или части ихъ для учета и уничтоженія. Если же свидѣтельства эти перейдутъ въ другіе города, то пробирныя ихъ учрежденія отсылаютъ оныя для удостовѣренія и уничтоженія въ тѣ мѣста, отуда онѣ выданы. Впрочемъ, не воспрещается торговцамъ сдѣлками, при продажѣ всего слитка или по частямъ иногороднымъ покупщикамъ, брать на ихъ имена особыя свидѣтельства въ томъ же пробирномъ учрежденіи, изъ котораго первыя были выданы. Пробирныя учрежденія взыскиваютъ при выдачѣ свидѣтельствъ, стоимость ихъ заготовленія.

128. Получаемыя отъ окончательной отдѣлки заклейменныхъ вещей сходы въ опилкахъ дозволяется мастерамъ представлять для сплавки въ пробирное учрежденіе, по разсчету съ каждаго фунта заклейменныхъ издѣлій 3 золотника, а съ пуда одинъ фунтъ 24 золотн., или же представлять къ клейменію издѣлія, вѣсомъ тремя золотниками на фунтъ и однимъ фунтомъ и 24 золотн. на пудъ болѣе. Если за симъ въ представленныхъ мастеромъ издѣліяхъ окажется вѣса болѣе, чѣмъ было сплавляемо имъ металла, то мастеръ обязанъ указать, изъ какой сплавки сдѣланы имъ вещи, и отъ чего въ оныхъ произошелъ излишекъ металла противъ сплавки, въ противномъ случаѣ производится изслѣдованіе, не было ли сдѣлано имъ тайной сплавки.

129. Мастера, фабриканты, ювелиры и торгующіе золотомъ и серебромъ, обязаны употреблять для взвѣшиванія драгоцѣнныхъ металловъ вѣсы и разновѣсъ, вывѣренные и заклейменные установленнымъ на основаніи 2749 и 2750 статей устава торговаго порядкомъ.

130. Вѣсовыя коромысла, употребляемыя для взвѣшиванія драгоцѣнныхъ металловъ, должны быть желѣзныя, стальныя и мѣдныя, четырехъ главнѣйшихъ разборовъ: малыя — отъ величины, употребляемой аптекарями и ювелирами, до 1-го фунта; средніе отъ 1 до 8 фунтовъ; большія—отъ 8 до 20 фунтовъ, и самыя большія - отъ 1 до 2 пудовъ. Привѣшиваемыя къ нимъ чашки и принадлежащій къ нимъ разновѣсъ должны быть изъ зеленой мѣди или другой мѣдной композиціи. Вообще вѣсы, употребляемые для взвѣшиванія драгоцѣнныхъ металловъ, должны быть вѣрны и чувствительны.

131. Разновѣсъ для взвѣшиванія драгоцѣнныхъ металловъ, долженъ имѣть установленное закономъ дѣленіе, т. е. пудъ раздѣляется на 40 ф., фунтъ—на 96 золот., золотникъ—на 96 долей.

Гл. IV.—О взиманіи пошлинъ въ пробирныхъ учрежденіяхъ.

132. Для возмѣщенія расходовъ на управленіе пробирными учрежденіями, установляются слѣдующія пошлины:

1) За сплавъ, приводъ въ пробу и клейменіе золота и серебра въ слиткахъ:

а) Со слитковъ, предназначаемыхъ для проволоки, волоченыхъ, плющеныхъ, прядеными и сусальныхъ издѣлій, неподлежащихъ клей-

менію, и выдѣлываемыхъ изъ металловъ 94 и высшихъ пробъ, съ серебра по 25 копѣекъ, съ золота по 3 р. 75 к. съ фунта.

6) Со всѣхъ прочихъ слитковъ ниже 94 пробы, изъ которыхъ выдѣлываются издѣлія, подлежащія клейменію, а равно за справку и клейменіе слитковъ золотистаго серебра и серебристаго золота, предназначаемыхъ для сдачи на с.-петербургскій монетный дворъ, къ обмѣну на монету, съ каждаго литературнаго фунта: серебра — по 5 коп. сер., съ золота — по 75 коп. сер.

7) За производство пробъ, съ каждой пробы отъ слитковъ и издѣлій: серебра—по 10 к. сер., золотистаго серебра—по 20 к. сер., золота—по 30 к. сер.

Примѣчаніе. За снятіе, пробу и клейменіе заграничныхъ слитковъ золота и серебра платится только половина означенныхъ пошлинъ.

8) За клейменіе издѣлій, безъ раздѣленія ихъ по роду работы или отдѣлки, съ фунта: серебряныхъ и серебряныхъ съ позолотою—20 к. с., золотыхъ—по 3 р. сер.

9) Заклейменіе развальцованнаго и раскованнаго золота или серебра произвольной тонкости и величины въ листахъ, съ фунта, серебра—по 10 к. с., золота—по 1 р. с.

10) За клейменіе проволоки бѣлой и золоченой, изъ коей выдѣлывается золоченое, плющеное и пряденое серебро, во всѣхъ дѣлахъ, съ фунта по 10 к. сер.

11) За клейменіе сусальнаго золота, серебра и двойника въ книжкахъ съ каждаго фунта металла, безъ бумаги, серебра и двойника—по 10 к. с., золота по 1 р. сер.

12) Съ волоченаго, плющенаго серебра и канители, если фабриканты пожелаютъ имѣть ихъ съ клеймами пробирныхъ палатокъ, взимать пошлину по 10 коп. съ фунта съ катушками или другими способами намотки. См. прим. къ ст. 2.

Примѣчаніе. Для облегченія счетоводства при взиманіи вышеозначенныхъ пошлинъ и для отвращенія могущихъ быть недоразумѣній, постановляются слѣдующія правила: а) Принесенныя въ одно время мастеромъ издѣлія взвѣшиваются въ совокупности; б) за каждую пробу платится отдѣльно; в) пошлина за клейменіе взимается со всего вѣса принесенныхъ вещей, а исчисленіе пошлины дѣлается по десяткамъ золотниковъ, такимъ образомъ съ серебра бѣлаго или золоченаго отъ ½ до 10 золотниковъ—2 к., отъ 10—20 зол.—4 к. и такъ далѣе, считая по десяткамъ до 90 золотн., а остальные 6 зол.—2 к. с., т. е. за фунтъ 20 коп. с., если вещи вѣсятъ и болѣе фунта то держаться сего же правила. На семъ основаніи взимать и за золото отъ ½ до 10 золотн. — 30 к., отъ 10 до 90 зол. — 60 к. с. — и такъ далѣе, до 90 золотниковъ, а за остальные 6 зол.—30 к. с., т. е. за фунтъ 3 р. с. и такъ далѣе. По подобному же разсчету взимать и другія пошлины, гдѣ онѣ назначены, въ полныхъ рублахъ и цѣлыхъ десяткахъ.

133. Въ вознагражденіе расходовъ казны за снятіе, приводъ въ пробу и въ тѣхъ пробирныхъ учрежденіяхъ, при которыхъ будутъ на-

ходиться особенныя заведенія для очистки золота и серебра, за раздѣленіе ихъ, равно какъ или извлеченія сихъ металловъ изъ соровъ, взыскивается, за производство сихъ работъ, по особой таксѣ, утвержденной министромъ финансовъ.

Примѣчаніе 1. За уголь и матеріалы на производство пробъ мастера не обязываются платить особо.

Примѣчаніе 2. Всѣмъ вообще платежамъ, пенямъ и взысканіямъ должна быть составлена для удобнѣйшаго обзора особая табель, и прибита къ стѣнѣ во всѣхъ пробирныхъ учрежденіяхъ.

Гл. VII.—О надзорѣ за производствомъ мастерства золотыхъ и серебряныхъ издѣлій и торговли оными.

134. Ремесленныя управы, городскія думы, магистраты и ратуши, о всѣхъ лицахъ, поименованныхъ въ статьѣ 114 сего устава, которымъ выданы установленныя свидѣтельства на торговлю золотомъ и серебромъ, и дозволительные виды на всякаго рода производства изъ сихъ металловъ, обязаны увѣдомлять подлежащее пробирное учрежденіе въ теченіе января слѣдующаго года; въ продолженіе же года—по мѣрѣ записки означенныхъ лицъ. См. ст. 114 (примѣч. 2 и 3) этого приложенія.

135. Въ городѣ, гдѣ учреждена ремесленная управа, надзоръ за мастерами золотыхъ и серебряныхъ издѣлій поручается особому ремесленному старшинѣ или старшинскому товарищу. Въ столицахъ, гдѣ мастерство золотыхъ и серебряныхъ издѣлій раздѣляется на нѣсколько цеховъ, надзоръ за дѣйствіями мастеровъ, состоящихъ въ каждомъ цехѣ, поручается особому старшинѣ или товарищу (въ С.-Петербургѣ старшинѣ). О лицахъ, коимъ порученъ надзоръ за мастерами, ремесленныя управы ежегодно увѣдомляютъ пробирную палатку. См. ст. 2 (примѣч.) и 114 (примѣч. 2) этого приложенія.

136. Въ городахъ, гдѣ не учреждена ремесленная управа, надзоръ за мастерами обязаны имѣть думы, магистраты или ратуши, выдающія дозволительные виды на производство мастерства золотыхъ и серебряныхъ издѣлій, и мѣстная полиція. Послѣдняя, во всякомъ случаѣ, обязана строжайше наблюдать, чтобы никто не производилъ означеннаго мастерства безъ дозволительнаго на то вида; въ тѣхъ же мѣстахъ, гдѣ нѣтъ городской думы, ни магистрата, ни ратуши, общій надзоръ за мастерами возлагается на полицію. См. ст. 114 (примѣч. 2 и 3) этого приложенія.

137. Наблюденіе за точнымъ исполненіемъ правилъ, установленныхъ для торговцевъ и фабрикантовъ золотыми и серебряными издѣліями, возлагается, на общемъ основаніи, на городскія думы, торговыя депутаціи, ратуши и мѣстную полицію, которыя при осмотрѣ торговыхъ и фабричныхъ заведеній, должны приглашать чиновника пробирнаго учрежденія, если онъ есть въ томъ городѣ. См. ст. 114 (примѣч. 2 и 3) этого приложенія.

Примѣчаніе. При такихъ осмотрахъ должно обращать особенное вниманіе на торговлю вещами и издѣліями, изъятыми по закону отъ

[illegible] Для этого [illegible] пробирнаго учрежденія предоставляется брать отъ [illegible], [illegible], [illegible], [illegible], [illegible], [illegible], [illegible] части отъ издѣлій, которыя въ пробирномъ учрежденіи, при [illegible] отъ думы, подвергаются испытанію для удостовѣренія въ ихъ [illegible].

138. Пробирныя палатки и учрежденія, при полученіи положительныхъ свѣдѣній, или письменнаго донося о нарушеніи пробирныхъ правилъ мастерами или торгующими, секретно доводятъ о томъ немедленно до свѣдѣнія: въ С.-Петербургѣ — департамента горныхъ и соляныхъ дѣлъ, въ Москвѣ—Московскаго берг-инспектора, въ губерніяхъ начальника губерніи, а въ уѣздахъ—мѣстнаго уѣзднаго исправника, по распоряженію которыхъ производится, при участіи пробирнаго чиновника, внезапный осмотръ мастерской, фабрики, магазина или лавки. Найденныя при осмотрѣ противузаконныя издѣлія немедленно опечатываются и отсылаются для храненія въ пробирную палатку или учрежденіе, впредь до окончательнаго о нихъ рѣшенія. См. ст. 339 (примѣч.) и ст. 37 (примѣчаніе) этого приложенія.

139. Начальство пробирныхъ учрежденій обязано по временамъ удостовѣряться въ правильности торговли золотомъ и серебромъ во всѣхъ видахъ, посредствомъ особо командированныхъ чиновниковъ, при содѣйствіи мѣстной полиціи.

Гл. VIII. —О взысканіяхъ съ мастеровыхъ, фабрикантовъ, ювелировъ и торговцевъ за нарушеніе правилъ сего устава.

140. Кто будетъ производить мастерство золотыхъ и серебряныхъ издѣлій и употреблять драгоцѣнные металлы на золоченіе и серебреніе, какимъ бы то ни было образомъ, а равно производить торговлю золотомъ и серебромъ въ слиткахъ и издѣліяхъ, не имѣя на то дозволительнаго вида или свидѣтельства отъ ремесленной управы, думы, магистрата или ратуши, тотъ подлежитъ взысканію, на основаніи 1660 статьи уложенія о наказаніяхъ. См. ст. 210 (примѣч.) и ст. 114 (примѣч. 2 и 3) этого приложенія.

141. Если кто будетъ производить мастерство золотыхъ и серебряныхъ издѣлій не въ томъ городѣ, или уѣздѣ, гдѣ на то имѣетъ дозволеніе, то съ нимъ поступать какъ съ лицомъ, неимѣющимъ законнаго вида на таковое производство.

142. Если у торговца, фабриканта, золотыхъ, серебряныхъ и часовыхъ дѣлъ мастера, ювелира и дантиста, найдены будутъ въ магазинѣ или лавкѣ золото и серебро въ слиткахъ или золотыя и серебряныя издѣлія, какъ новыя, совершенно окончанныя отдѣлкою, такъ и бывшія въ употребленіи, безъ установленныхъ клеймъ, а равно если другимъ образомъ кто нибудь изъ означенныхъ лицъ изобличенъ будетъ въ продажѣ таковыхъ издѣлій и слитковъ, то сіи слитки и издѣлія опечатываются и, по судебному приговору, конфискуются въ пользу казны, а съ виновнаго взыскивается пеня втрое противъ того, что стоитъ металлъ. Сему же взысканію подвергаются мастера, имѣющіе магазины или лавки для продажи издѣлій, если въ нихъ найдены бу-

дуть рядки, безъ клейма, если бы отдѣлныя частицы лишены для клейки, но мастера не представятъ на это достаточныхъ доказательствъ. См. ст. 84 п. 2 примѣч. этого приложенія.

142. Кто будетъ изобличенъ въ сплавѣ золота и серебра на въ пробирномъ учрежденіи, тотъ, по судебному приговору, подвергается конфискаціи въ пользу казны незаконно сплавленнаго металла и взысканію пени: въ первый разъ—50 р., а во второй—100 р., въ третій—200 р. с.; кто же будетъ изобличенъ въ таковомъ поступкѣ въ четвертый разъ, тотъ, сверхъ взысканія 200 р., лишается всѣхъ лично и по состоянію присвоенныхъ ему правъ и преимуществъ и приговаривается къ ссылкѣ на житье въ губерніи Томскую и Тобольскую.

143. Если торгующій золотомъ и серебромъ, или имѣющій открытый магазинъ, или лавку для продажи своихъ издѣлій не будетъ содержать въ надлежащей исправности книги, которыя онъ обязанъ имѣть согласно статьѣ 124 сего устава, то подвергается за сіе взысканію, на основаніи 1173 и 1174 статей уложенія о наказаніяхъ.

144. Мастера и фабриканты или торговцы, у коихъ найдено будетъ сусальное золото, серебро или двойникъ не въ установленныхъ правительствомъ книжкахъ, или по приготовленію сихъ видовъ металла не будетъ соблюдено положенныхъ правилъ; а также развальцованное, либо расковванное въ тонкіе листы золото или серебро окажется безъ пробы или привѣшенныхъ пломбъ, подвергаются, по судебному приговору, сверхъ конфискаціи найденныхъ у нихъ металловъ, денежному взысканію втрое противъ того, чего стоитъ самый металлъ. Сему же взысканію подлежатъ и всѣ производящіе позолотное мастерство, изобличенные въ употребленіи сусальнаго золота, серебра и двойника и развальцованнаго въ тонкіе листы золота и серебра, выдѣланныхъ тайно изъ неклейменныхъ или иностранныхъ слитковъ.

145. Если какое либо цѣльное издѣліе, золотое или серебряное, будетъ сдѣлано не одинаковой во всей массѣ пробы, или къ издѣлію заклейменному будутъ придѣланы украшенія безъ заклейменія оныхъ въ пробирномъ учрежденіи, или найдены будутъ въ мастерской, фабрикѣ, магазинѣ или лавкѣ издѣлія, изъятыя отъ клейменія, ниже установленныхъ пробъ, то виновные въ приготовленіи такихъ вещей подвергаются, по судебному приговору, въ первый разъ денежному взысканію отъ 100 до 200 р. и конфискаціи тѣхъ вещей; во второй, сверхъ конфискаціи вещей и такого же денежнаго взысканія — заключенію въ тюрьмѣ на время отъ трехъ до шести мѣсяцевъ; въ третій разъ, сверхъ конфискаціи вещей и такого же денежнаго взысканія — заключенію въ тюрьмѣ отъ шести мѣсяцевъ до одного года съ воспрещеніемъ продолжать производство своего ремесла. За дальнѣйшее нарушеніе сего запрещенія онъ приговаривается къ наказаніямъ, опредѣленнымъ въ статьѣ 1693 уложенія о наказаніяхъ.

Примѣчаніе (по прод. 1868 г.). По Высочайшему указу 17 апрѣля 1863 года сроки заключенія въ тюрьмѣ сокращаются одною третью, а при обстоятельствахъ, уменьшающихъ вину, и болѣе, и даже до половины. Сіе примѣчаніе относится также къ статямъ: 149 и 155 сего устава.

147. Тому же наказанію подвергается мастеръ, если въ числѣ представленныхъ имъ для клейменія въ пробирное учрежденіе вещей, имѣющихъ законную пробу, окажутся вещи ниже двойнаго ремедіума.

148. Кто будетъ изобличенъ въ приготовленіи медалей или въ вырѣзкѣ для нихъ чекановъ и штемпелей, безъ предварительнаго одобренія цензурою проектированныхъ для оныхъ рисунковъ, тотъ подвергается взысканію установленному за нарушеніе правилъ цензурныхъ въ статьяхъ 1013, 1020, 1021, 1024, 1026 и 1027 уложенія о наказан.

149. Тѣ, кои, вопреки запрещенію, будутъ производить ремесло, подвергаются за сіе заключенію въ тюрьмѣ на время отъ шести мѣсяцевъ до одного года (ср. выше ст. 146, примѣч.).

150. Если мастеръ замѣченъ будетъ, въ теченіи года, болѣе четырехъ разъ въ приносѣ для клейменія вещей ниже узаконенной пробы на допускаемый ремедіумъ, то въ слѣдующіе за тѣмъ разы, когда металлъ окажется вновь низкопробнымъ, по излому вещей сихъ, взыскивается съ него каждый разъ пятьдесятъ рублей.

151. Если предъявленныя къ клейменію издѣлія окажутся, по испытаніи, ниже установленной пробы болѣе нежели сколько составляетъ двойной ремедіумъ, то съ предъявившаго мастера, сверхъ излома вещей, взыскивается, по распоряженію пробирнаго начальства, въ первый разъ 50 р., во второй 100 р., въ третій 200 р.; а въ четвертый разъ конфискуются, по судебному приговору, самыя издѣлія и мастеру запрещается производить ремесло.

152. Если фабрикантъ волоченаго, плющеная и пряденаго серебра будетъ изобличенъ въ употребленіи на свои издѣлія металла изъ неклейменнаго слитка, то подвергается, по судебному приговору, конфискаціи найденнаго у него металла и пенѣ втрое противъ того, чего стоитъ самый металлъ.

153. Изобличенные въ приготовленіи, поддѣлкѣ и наложеніи пробирныхъ клеймъ подвергаются наказаніямъ, опредѣленнымъ въ 554 статьѣ уложенія о наказаніяхъ за поддѣлку клеймъ и печатей.

154. Если кто либо изъ лицъ, занимающихся приготовленіемъ издѣлій изъ золота и серебра или слитковъ сихъ металловъ, будутъ употреблять въ сплавѣ россійскую монету, то съ нимъ поступается, какъ съ дѣлателемъ фальшивой монеты, на точномъ основаніи 561 статьи уложенія о наказаніяхъ. Кто же будетъ изобличенъ въ переплавкѣ золотыхъ самородковъ и песчанаго золота, тотъ приговаривается къ наказанію, въ 600 статьѣ уложенія опредѣленному.

155. Кто будетъ изобличенъ въ перечисткѣ золота и серебра, отдѣленіи позолоты и посеребренія отъ металлическихъ и другихъ вещей, равно въ обработкѣ соровъ не при пробирномъ учрежденіи, у того опечатываются найденные металлы и слѣдующіе къ тому снаряды, матеріалы и инструменты, которые, по судебному приговору, конфискуются въ пользу казны, и съ виновнаго взыскивается пеня; въ первый разъ—100 руб., а во второй, сверхъ того, онъ подвергается тюремному заключенію на шесть мѣсяцевъ (ср. выше, примѣч. къ ст. 146).

156. Мастеръ, фабрикантъ, ювелиръ или торговецъ, изобличенный въ употребленіи, для взвѣшиванія драгоцѣнныхъ металловъ, незаклей-

мерныхъ или хотя и заклейменныхъ, но невѣрныхъ вѣсовъ и разновѣсовъ, подвергаются взысканію, въ статьѣ 1175 и 1176 уложенія о наказаніяхъ опредѣленному.

157. Если занимающійся посребреніемъ и проволоченіемъ всякаго рода способами, а равно приготовляющій издѣлія накладнаго серебра, будетъ изобличенъ въ употребленіи на свои издѣлія незаклейменнаго золота или серебра, тотъ по судебному приговору, подвергается конфискаціи металла и пенѣ второе противъ того, чего стоитъ самый металлъ.

158. Мастера и продавцы, изобличенные въ выпускѣ или продажѣ издѣлій изъ аплике, бронзы, нейзильбера и другихъ композицій, за золотыя или серебряныя, лишаются права на продолженіе мастерства и торговли, и подвергаются высшей мѣрѣ наказанія въ статьѣ 1666 уложенія о наказаніяхъ и въ статьяхъ 173—176 уст. о наказ. налаг. мир. судьями за воровство-мошенничество опредѣленнаго, а издѣлія конфискуются въ пользу казны. Сему же подвергаются и тѣ, кои изобличены будутъ въ продажѣ мишурныхъ или съ примѣсью лигатуры галуновъ, парчей, бахрамы, кистей и тому подобныхъ товаровъ за золотые или серебряные, а равно тѣ мастера и торговцы, которые окажутся виновными въ приготовленіи и продажѣ издѣлій серебряныхъ и золотыхъ, имѣющихъ внутреннюю пустоту, наполненную чѣмъ либо, для увеличенія ихъ вѣса.

159. Если принесенная мастеромъ, фабрикантомъ или ювелиромъ жалоба на незаклейменіе пробиреромъ издѣлій или слитковъ, по произведеніи контръ-пробы, окажется несправедливою, то принесшій таковую жалобу платитъ въ пользу пробирера двадцать пять рублей и, сверхъ того, взыскиваются съ него всѣ расходы, при семъ употребленные. Если же, напротивъ, жалоба подтвердится контръ-пробою, то съ виновнымъ поступать на точномъ основаніи статьи 160 сего устава.

160. За доказанную контръ-пробою невѣрность пробъ, если при томъ не открыто какого либо злоупотребленія или умысла на преступленіе, виновные пробиреры подвергаются, по опредѣленію главнаго ихъ начальства: въ первый разъ замѣчанію, во второй — строгому выговору со внесеніемъ въ послужной списокъ, а въ третій разъ — отрѣшенію отъ должности. Если же открытъ при томъ умыселъ или злоупотребленіе, то виновный приговаривается, по суду, къ наказанію опредѣленному статьями 373 и 374 уложенія о наказаніяхъ. Во всѣхъ сихъ случаяхъ взыскиваются съ виновныхъ расходы, употребленные на отправленіе издѣлій и металловъ къ департаментъ горныхъ и соляныхъ дѣлъ и обратно. См. прим. къ ст. 3.

161. Если кто либо изъ классныхъ или неклассныхъ чиновъ, состоящихъ при пробирныхъ учрежденіяхъ, будетъ производить мастерства, которыя состоятъ въ завѣдываніи сихъ учрежденій, или торговать золотыми или серебряными издѣліями подъ своимъ или инымъ именемъ, или входить въ торговыя сообщества и обороты по симъ предметамъ съ мастерами, фабрикантами, ювелирами или торговцами, то онъ за сіе исключается изъ службы. Сверхъ того, все найденное у него золото и серебро, предназначенное къ выдѣлкѣ издѣлій или къ прода-

жѣ, а также инструменты и снаряды, принадлежащіе къ производимому имъ противозаконно мастерству или торгу, конфискуются въ пользу казны.

1000. Подвергаемые конфискаціи въ пользу казны золото и серебро, въ слиткахъ и издѣліяхъ, отсылаются на с.-петербургскій монетный дворъ, для передѣлки на монету; денежныя же взысканія отправляются въ уѣздныя казначейства для причисленія къ государственнымъ доходамъ. См. примѣч. къ ст. 167.

(Къ ст. 264).

Табель о мѣрѣ, счетѣ и вѣсѣ листовъ сусальнаго золота и серебра и двойника (серебра съ золотомъ).

	Мѣра листовъ сусальнаго золота и серебра и двойника.		Счетъ листовъ въ книжкѣ.	Вѣсъ чистаго золота или серебра въ одной книжкѣ.
	Длина.	Ширина.		Доли.
1. Золото:	Дюймы.			
а) перваго сорта	5	3	60	48
б) — —	3½	3½	60	24
а) втораго —	5	3	60	Вѣсъ не назначается.
б) — —	3½	3½	60	
2. Серебро:				
а) перваго сорта	5	3	60	48
б) — —	3½	3½	60	24
а) втораго —	5	3	60	Вѣсъ не назначается.
б) — —	3½	3½	60	
3. Двойникъ:				Вѣсъ металла въ книжкѣ. / Содержаніе золота.
а) перваго сорта	5	3	въ 100	1 золот. / 42 доли.
			въ 50	48 дол. / 12 дол.
б) втораго сорта	5	3	въ 100	84 доли. / 12 долей.
			въ 50	42 дол. / 6 долей.
б) третьяго сорта	5	3	въ 100	Ни вѣса металла, ни содержанія золота не назначается.
			въ 50	

Примѣчаніе. Пошлина съ сусальнаго золота, серебра и двойника перваго и втораго сорта взимается съ дѣйствительнаго вѣса металла, заключающагося въ каждой книжкѣ; пошлина же съ двойника третьяго сорта, для избѣжанія слишкомъ дробнаго разсчета, берется равная пошлинѣ взимаемой съ двойника втораго сорта.

Объясненіе.

Сія табель соотвѣтствуетъ табели о мѣрѣ, счетѣ и вѣсѣ сусальныхъ листовъ, приложенной къ положенію 1850 года, съ слѣдующими измѣненіями: во 1-хъ, для сусальныхъ листовъ золота и серебра, назначаются книжки двухъ размѣровъ, а для двойника одного размѣра, сообразно мѣрѣ дѣйствительно приготовляемыхъ фабрикантами листовъ: во 2-хъ, такъ взиманіе пошлинъ на основаніи сего устава, постановляется по вѣсу металла, съ какого бы ни было рода издѣлій, то для однообразія опредѣляется вѣсъ и для сусальныхъ металловъ; въ 3-хъ для втораго сорта сусальнаго золота и серебра, и для третьяго сорта двойника вѣсъ не назначается, ибо у фабрикантовъ сорта эти составляютъ бракъ и въ книжки вкладываютъ сусальные листы разной тонкости, отчего, въ извѣстномъ числѣ книжекъ, вѣсъ металла не можетъ быть постояненъ, и въ 4-хъ, сусальный двойникъ 4, 5 и 6-й руки исключаются, по тому уваженію, что мастера вовсе этого сорта двойника не приготовляютъ, по затрудненію, встрѣчаемому ими въ выдѣлкѣ онаго точно такого вѣса, какой назначенъ въ табели 1840 года.

(Къ ст. 65, 78 и 125).

Форма объявленій, свидѣтельствъ и записокъ.

Форма А.

Въ *такую-то* казенную палату, или *такое-то* уѣздное казначейство. *Такого-то* серебряныхъ или золотыхъ дѣлъ мастера, фабриканта или торговца.

ОБЪЯВЛЕНІЕ.

Представляя при семъ негодныя къ употребленію золотыя или серебряныя вещи, вѣсомъ золота или серебра *столько-то* фунт. *столько-то* золотн., покорнѣйше прошу *такую-то* казенную палату или *такое-то* уѣздное казначейство сдѣлать зависящее распоряженіе о сплавѣ означенныхъ вещей и приведеніи оныхъ въ узаконенную пробу. Годъ, мѣсяцъ и число.

Подпись мастера, фабриканта или торговца.

Форма Б.

Въ *такую-то* казенную палату или *такое-то* уѣздное казначейство. *Такого-то* серебряныхъ или золотыхъ дѣлъ мастера или фабриканта.

ОБЪЯВЛЕНІЕ.

Представляя при семъ приготовленныя мною золотыя или серебряныя вещи, вѣсомъ золота или серебра *столько-то* фунт. *столько-то* золотниковъ, покорнѣйше прошу *такую-то* казенную палату или *такое-то* уѣздное казначейство сдѣлать зависящее распоряженіе объ испытаніи и заклейменіи оныхъ. Годъ, мѣсяцъ и число.

Подпись мастера или фабриканта.

Форма Г.

№ листа.

Свидѣтельство №12.

СЕРЕБРО.

Вѣсомъ.

пуд. 12 фун. 42 зол.

выдано *Купцу Александру Головину.*

18 . . г. Января дня.

МѢСТО ПРИСУШКА.

Форма В.

18 годъ.

Свитокъ. Свидѣтельство.

№ листа № 12.

СВИДѢТЕЛЬСТВО.

Дано сіе изъ *Московской пробирной палатки Московскому купцу Александру Головину* въ томъ, что *заклейменные въ оной палатки серебряные тонкіе листы* подъ № *95-й* пробы, всего вѣсомъ пуд. 12 ф. 32 з., можетъ онъ продать кому пожелаетъ, съ соблюденіемъ правилъ, указанныхъ въ ст. 123 пробирнаго устава. Всякій же купившій сіе серебро обязанъ представлять свидѣтельство это или части его съ записками продавцевъ. въ ту пробирную палатку или учрежденіе, гдѣ выдѣланныя изъ сего металла издѣлія должны клеймиться, а безъ того онѣ приняты не будутъ. Мастера и фабриканты издѣлій, неподлежащихъ клейменію, обязаны представлять свидѣтельство при сплавкѣ обрѣзковъ и остатковъ отъ издѣлій согласно ст. 100 того же Положенія. *Москва. Января 10-го.*

Старшій пробиреръ такой-то.

Форма Д.

ЗАПИСКА.

Я, нижеподписавшійся, продалъ сполна фабриканту Василію Князеву означенные въ семъ свидѣтельствѣ серебряные листы. Москва. Января 12 дня 18 года.

Купецъ Александръ Головинъ.

Форма Е.

ЗАПИСКА.

Я, нижеподписавшійся, продалъ мастеру Григорію Коробину въ листахъ серебро 95 пробы, вѣсомъ 36 зол., на которые имѣю свидѣтельство Московской пробирной палатки 18 года января 10 дня, за № 12, въ чемъ и далъ сію записку. Москва. Января 20 дня 18 года.

Купецъ Василій Князевъ.

Форма Е.

Я, нижеподписавшійся, продалъ фабриканту Павлу Смирнову въ листахъ сер. 95 проб. 6 ф. 42 з., на которые имѣю свидѣтельство Моск. пробир. палатки отъ 10 янв. 18 г. за № 12, въ чемъ и далъ сію записку. Янв. 12 дня 18 г. Москва.

Купецъ Василій Князевъ

18 года продано:
12 января Павлу Смирнову. 6 фун. 42 зол.
20 января Григорію Коровину — „ 26 „
Остальное употреблено мною 5 „ 60 „

12 фун. 42 зол.

Василій Князевъ.

Остатки отъ обработки сихъ листовъ передалъ Василію Князеву мастеръ Григорій Коробинъ.

Марта 20 дня
18 года. Москва.

Остатки отъ обработки сихъ листовъ въ сусальное серебро передалъ, въ количествѣ 15 зол. мастеру Эдуарду Бушъ. Москва. Февраля 26 дня 18 года.
Фабрикантъ Павелъ Смирновъ.

МѢСТО РИСУНКА

Форма 1.

Слитокъ 623.

Свидѣтельство № 783.

СЕРЕБРО.

Вѣсомъ.

1 пуд. 12 фун. 32 з.

выдано { *Купцу Никитѣ Иванову*, 18 г. декаб. 15 д.

Заклеймено.

18 года.

Мих. Федоровъ 3 янв. 6 ф. 22 з.
Алекс. Астраханцевъ 5 янв. . . 3 „ 22 „
Мих. Федоровъ. 11 янв. 10 „ 14 „
Алекс. Астраханцевъ 12 янв. . . 3 „ 30 „
Онъ же 18 я. 4 „ 30 „
Онъ же 25 я. 3 „ — „
Мих. Федоровъ 25 ян. 16 „ 10 „
Алекс. Астраханцевъ 1 фев. . . . 6 „ — „

1 п. 12 ф. 32 з.

МѢСТО РИСУНКА

Форма В.

18 годъ.

Слитокъ. Свидѣтельство.
№ 623. № 783.

СВИДѢТЕЛЬСТВО.

Дано изъ *Московской пробирной палатки Московскому купцу Никитѣ Иванову*, въ томъ, что *сплавленное имъ въ оной палаткѣ серебро въ слиткѣ подъ* № 623. 84 пробы. всего вѣсомъ 1 пуд. 12 фун 32 золот., можетъ онъ продать кому пожелаетъ, съ соблюденіемъ правилъ, указанныхъ въ ст. 123 пробирнаго устава. Всякій же купившій сіе серебро, обязанъ представить свидѣтельство это или части его съ записками продавцевъ. на основаніи 126 ст. того же Устава, въ ту пробирную палатку или учрежденіе, гдѣ выдѣланныя изъ сего металла издѣлія должны клеймиться, а безъ того онѣ приняты не будутъ. Мастера и фабриканты издѣлій, неподлежащихъ клейменію, обязаны представлять свидѣтельство при сплавкѣ обрѣзковъ и остатковъ отъ этихъ издѣлій согласно ст. 100 упомянутаго Устава. *Москва. Декабря 15 дня 18 года.*

Старшій пробиреръ такой-то.

Форма Ж

Я, нижеподписавшійся, продалъ мастеру Александру Астраханцеву остальное количество означеннаго въ семъ свидѣтельствѣ серебра, вѣсомъ 19 фун. 82 зол., съ передачею ему сего свидѣтельства. Москва. Декабря 20 дня 18 года.

Купецъ Никита Ивановъ

Форма З.

ЗАПИСКА.

Я, нижеподписавшійся, продалъ мастеру Михаилу Федорову серебро въ слиткѣ, 84 пробы. вѣсомъ 32 фун. 46 зол., на которое имѣю свидѣтельство Московской пробирной палатки отъ 15 декабря 185 года, за № 783, въ чемъ и далъ сію записку. Москва. Декабря 19 дня 18 года.

Купецъ Никита Ивановъ.

18 года продано:
Михаилу Федорову декабря 18 дня 32 ф. 41 з.
Александру Астраханцеву декабря 20 дня . . . . . 19 „ 82 „

1 пуд. 12 ф. 23 з.

Никита Ивановъ.

18 года представлено въ Московскую пробирную палатку къ клейменію:

5 января	3 фун.	22 зол.	
12 января	3 „	30	„
18 января	4 „	39	„
25 января	3 „	—	„
1 февраля.	6 „	—	„
	19 фун.	82 зол.	

18 года представлено въ Московскую пробирную палатку къ клейменію:

3 января	1 фун.	22 зол.	
11 января	49 „	—	„
25 января	36 „	—	„

Остается въ Московской пробирной палаткѣ).

ВЫПИСКА ИЗЪ ЖУРНАЛА

Приложенія къ статьямъ 310 и 329 отмѣнены по пред. 1868 года.

Приложеніе къ статьѣ 378.

Статутъ общества ремесленной промышленности въ Дерптѣ.

1. Дерптское общество ремесленной промышленности, учрежденное съ разрѣшенія правительства, имѣетъ цѣлію усовершенствованіе ремеслъ, посредствомъ взаимнаго совѣщанія и дѣйствій его членовъ.

2. Для достиженія сей цѣли: 1) имѣютъ быть ежемѣсячно одно или два собранія; 2) въ сихъ собраніяхъ изслѣдываются затрудненія, которыя препятствуютъ усовершенствованію ремеслъ; 3) имѣютъ быть совѣщанія о способахъ къ устраненію сихъ затрудненій или избѣжанію оныхъ законнымъ путемъ; 4) пріобрѣтаются на общій счетъ поучительныя сочиненія и періодическія изданія, которыя переходятъ ко всѣмъ членамъ и потомъ хранятся для дальнѣйшаго ихъ пользованія; 5) прочитываются отдѣльныя разсужденія, при чемъ имѣютъ быть и изустныя наставительныя совѣщанія; 6) предметомъ разговоровъ имѣютъ быть также чтенія нѣкоторыхъ профессоровъ университета въ пользу ремесленниковъ или прочитанное кѣмъ либо изъ членовъ дома, въ какихъ либо сочиненіяхъ; 7) пріобрѣтаются на общій счетъ полезныя орудія, инструменты, машины, по усмотрѣнію, въ моделяхъ или настоящей величины, также образцы, рисунки и т. п.; все сіе предъявляется въ собраніяхъ и служитъ предметомъ для совѣщаній; 8) предпринимаются на общій счетъ опыты или оказывается пособіе денежное, или иное, членамъ общества, которые по предварительномъ совѣщаніи пожелаютъ производить опыты. О такихъ опытахъ сообщаются въ собраніяхъ подробные отчеты для сужденій, и, по усмотрѣнію, постановляется о продолженіи опытовъ или о приступѣ къ исполненію въ большемъ видѣ; 9) сообщаются опыты и изобрѣтенія, сдѣланныя кѣмъ либо изъ членовъ; но не требуется, чтобы члены сообщали свои тайны производства, ибо, сообразно съ цѣлію общества, каждый членъ долженъ извлекать изъ него выгоды, не подвергаясь никакимъ убыткамъ; 10) члены, имѣющіе у себя новые инструменты, машины, рисунки, образцы и т. п., приглашаются показывать оные въ собраніяхъ и сообщать о нихъ свои замѣчанія, что послужитъ поводомъ къ наставительнымъ разговорамъ.

3. Въ члены общества принимаются всѣ пользующіеся добрымъ именемъ граждане и другіе жители города Дерпта и окрестностей, которые пожелаютъ принять дѣятельное участіе въ споспѣшествованіи ремесленной промышленности. Подписавшіеся на оной суть учредители общества; въ послѣдствіи новые члены будутъ предлагаемы къ избранію настоящими, и въ слѣдующемъ затѣмъ собраніи они будутъ балотированы.

4. Всѣ члены, пользующіеся равными правами, обязаны вносить ежегодно по три рубля серебромъ. Въ случаѣ обширныхъ предпріятій, для которыхъ составляющаяся взносами сумма оказалась бы недостаточною, члены по желанію будутъ дѣлать чрезвычайныя складки, каждый соразмѣрно своимъ способамъ.

5. Члены могутъ или добровольно выступать изъ общества, или быть исключаемы, и въ обоихъ случаяхъ лишаются всѣхъ правъ по оному. Исключеніе можетъ послѣдовать за просрочку ежегоднаго взноса болѣе трехъ мѣсяцевъ, за непристойное поведеніе въ собраніяхъ, за неоднократный безпорядокъ при передачѣ сочиненій, и т. п. Исключеніе рѣшается большинствомъ голосовъ въ собраніи, по предложенію о томъ не менѣе шести членовъ, и по предварительномъ разсмотрѣніи сего предложенія правленіемъ.

6. Въ почетные члены могутъ быть избираемы лица, оказавшія значительныя услуги по усовершенію ремеслъ, или могущія быть полезными обществу какимъ бы ни было образомъ, напримѣръ поученіемъ, не ожидая себѣ никакой пользы отъ общества.

7. Каждому члену дозволяется вводить въ собранія, въ качествѣ посѣтителей, лица иногородныя, оказывающія участіе къ цѣли общества; также могутъ быть вводимы работающіе въ Дерптѣ подмастерья, нравственно и умственно достаточно образованные. Вводящій членъ отвѣчаетъ за поведеніе вводимаго.

8. Общество имѣетъ правленіе, которое состоитъ изъ а) директора, б) заступающаго его мѣсто или втораго директора, в) двухъ старшинъ, и г) секретаря, который вмѣстѣ съ тѣмъ есть кассиръ и журналистъ, хранитъ орудія и машины, книги, рисунки и т. п. и заботится о передачѣ сочиненій.

Главное управленіе поручается директору, а въ случаѣ болѣзни его, или отсутствія, второму директору. Старшины принимаютъ на себя веденіе отдѣльныхъ дѣлъ.

Члены правленія собираются по приглашенію директора столь часто, какъ онъ сочтетъ нужнымъ; но и каждый изъ другихъ членовъ правленія можетъ предлагать такія собранія.

9. Члены правленія избираются всѣми членами общества: директоръ на три года, второй директоръ на два года, старшины на одинъ годъ, секретарь на шесть лѣтъ; такимъ образомъ, въ правленіи будутъ постоянно участвовать два члена, знакомые съ дѣлами общества. Выступающіе изъ правленія члены могутъ быть вновь избираемы.

10. Для разсмотрѣнія представляемыхъ обществу новыхъ орудій, машинъ, фабричныхъ издѣлій, плановъ, предложеній и т. п., будутъ назначаемы особыя коммисіи изъ знающихъ членовъ, принадлежащихъ къ подлежащему ремеслу, и изъ дѣйствительныхъ и почетныхъ членовъ, имѣющихъ ученое образованіе. Коммисіи могутъ быть назначаемы, по обстоятельствамъ, правленіемъ или общимъ собраніемъ членовъ.

11. Въ послѣдствіи, когда соберется значительное количество занимательныхъ предметовъ, общество учредитъ выставку изготовленныхъ или изобрѣтенныхъ въ Дерптѣ издѣлій, машинъ, инструментовъ, или иныхъ произведеній искусства и природы, изъ Дерпта или окрестностей.

12. Обществу предоставляется просить о перемѣнахъ и дополненіи его статута, когда окажется въ томъ надобность, равно о покровительствѣ и содѣйствіи правительства въ потребныхъ случаяхъ.

ПОЛОЖЕНІЕ

О ПОШЛИНАХЪ ЗА ПРАВО ТОРГОВЛИ И ДРУГИХЪ

ПРОМЫСЛОВЪ.

ПОСЕЛОК

ПОЛОЖЕНІЕ

О ПОШЛИНАХЪ ЗА ПРАВО ТОРГОВЛИ И ДРУГИХЪ ПРОМЫСЛОВЪ.

Введеніе.

1. Торговля раздѣляется на оптовую, розничную и мелочную. Оптовая торговля производится изъ купеческихъ конторъ, амбаровъ и складовъ, а также съ судовъ, и состоитъ въ продажѣ всякихъ товаровъ партіями. Розничною торговлею называется раздробительная продажа товаровъ, производимая изъ лавокъ, магазиновъ и другихъ т. п. торговыхъ заведеній. Наконецъ подъ именемъ молочной торговли разумѣются: 1) раздробительная продажа товаровъ, поименованныхъ въ особыхъ росписяхъ, изъ опредѣленныхъ помѣщеній; 2) разносная и развозная торговля мануфактурными и колоніальными товарами, производимая въ назначенныхъ для нея предѣлахъ.

2. Сверхъ означенныхъ въ предшедшей статьѣ родовъ торговли, къ торговымъ дѣйствіямъ причисляются: 1) строеніе, починка, содержаніе и наемъ купеческихъ кораблей, пароходовъ и судовъ всякаго рода; 2) исполненіе купеческихъ привазовъ о закупкѣ, продажѣ и поставкѣ товаровъ, или такъ называемыя дѣла комиссіонныя, экспедиціонныя и маклерскія; 3) денежные переводы на русскіе и иностранные города, и вообще всякія банкирскія дѣла; 4) содержаніе лавокъ и столовъ для размѣна денегъ; 5) содержаніе заведеній для сдѣлокъ о покупкѣ и продажѣ государственныхъ процентныхъ бумагъ, а также акцій и облигацій акціонерныхъ обществъ или компаній и товариществъ на паяхъ; 6) содержаніе страховыхъ конторъ; 7) содержаніе справочныхъ конторъ для найма квартиръ, покупки и продажи имуществъ и пріисканія людей въ частныя должности, работы и службы; 8) содержаніе магазиновъ амбаровъ, кладовыхъ, лавокъ и погребовъ для складки и продажи товаровъ, а также рыбныхъ садковъ, трактирныхъ заведеній и торговыхъ банъ; 9) содержаніе ремесленныхъ заведеній, фабрикъ и заводовъ всякаго рода, а также нѣкоторыхъ сельско-хозяйственныхъ

заведеній (какъ то: мукомольныхъ мельницъ, маслобоенъ, лѣсопиленъ и кирпичныхъ заводовъ); 10) извозничество и содержаніе конторъ для транспортовъ кладей и пассажировъ по сухопутнымъ и водянымъ сообщеніямъ; 11) вступленіе въ обязательства съ казною, земскими учрежденіями, городскими и сельскими общественными и сословными управленіями, а равно заключеніе между частными лицами договоровъ о поставкѣ товаровъ и о подрядахъ, согласно статьѣ 1740 законовъ гражданскихъ (т. X, ч. I), когда договоры сіи представляются къ явкѣ маклерамъ и нотаріусамъ или въ подлежащія причутственныя мѣста (ст. 1742, п. 3); 12) исполненіе обязанностей торговыхъ приказчиковъ.

3. Всѣ роды торговли, въ предѣлахъ, закономъ для сего означенныхъ, производятся либо безъ платежа пошлинъ, либо съ платежемъ оныхъ, по свидѣтельствамъ и билетамъ.

Разд. I. — *О торговыхъ и промышленныхъ дѣйствіяхъ, производимыхъ безъ платежа пошлинъ.*

4. Къ свободнымъ для всѣхъ состояній, неисключая и иностранцевъ, торговымъ и промышленнымъ дѣйствіямъ, дозволяемымъ безъ платежа установленныхъ симъ положеніемъ пошлинъ, принадлежатъ:

а) Торгъ хлѣбомъ во всякомъ видѣ, льномъ, пенькою и другими земными произрастеніями всякаго рода; скотомъ, птицею, солью, всякими жизненными припасами, кромѣ обложенныхъ акцизомъ питей, шерстью, волосомъ, щетиною, мукомъ, невыдѣланными шкурами, лѣсомъ, дровами и другими лѣсными произведеніями, а также и всякаго рода топливомъ, глиною, кирпичемъ, плитою, известью, мѣломъ, камнемъ, пескомъ и т. п. строительными матеріалами, въ городахъ и селеніяхъ, оптомъ и въ розницу, съ возовъ, судовъ и лодокъ, на рынкахъ, площадяхъ и пристаняхъ. Продажа вышеозначенныхъ предметовъ изъ складовъ, дворовъ, амбаровъ и лавокъ допускается не иначе, какъ со взятіемъ установленныхъ симъ положеніемъ свидѣтельствъ и билетовъ; но землевладѣльцы въ своихъ имѣніяхъ, и сельскіе обыватели всѣхъ состояній въ мѣстахъ ихъ приписки, могутъ на землѣ, у нихъ въ собственности, въ пользованіи или въ арендѣ состоящей, содержать подобныя заведенія для продажи изъ оныхъ произведеній собственнаго хозяйства, въ семъ пунктѣ поименованныхъ, а равно принимать на себя поставку тѣхъ произведеній, безъ взятія торговыхъ свидѣтельствъ и билетовъ.

Примѣчаніе 1. Причисленіе къ сему пункту другихъ поименованныхъ въ ономъ однородныхъ предметовъ предоставляется министру финансовъ.

Примѣчаніе 2. Учрежденія и лица принимающія отъ частныхъ лицъ обязательства на поставку для своего вѣдомства разныхъ предметовъ, поименованныхъ въ пунктѣ *а* сей статьи, могутъ увольнять тѣхъ лицъ отъ обязательства взять надлежащія торговыя свидѣтельства не иначе, какъ по отобраніи отъ нихъ подписки въ томъ, что поставляемыя произведенія суть собственнаго ихъ сельскаго хозяйства, и что въ случаѣ, если таковое показаніе окажется неправильнымъ, они, поставщики, подвергаются взысканію по статьѣ 123 сего положенія.

б) Разносная продажа съѣстныхъ припасовъ, фруктовъ и лакомствъ всякаго рода, стараго крестьянскаго платья, крестьянскихъ издѣлій и другихъ подобныхъ предметовъ, поименованныхъ въ росписи А, приложенной къ сей статьѣ, въ городахъ и пригородныхъ мѣстахъ, по рынкамъ и улицамъ, на лоткахъ, столахъ и подвижныхъ ларяхъ.

в) Размѣнъ денегъ съ ларей и столовъ, а также изъ будокъ, на рынкахъ, но не изъ постоянныхъ мѣняльныхъ лавокъ.

г) Торговля всякими товарами на ярмаркахъ и установленныхъ торгахъ, въ продолженіи опредѣленнаго закономъ или обычаемъ времени, съ возовъ и судовъ, а также изъ лавокъ, балагановъ и будокъ, на ярмарочномъ мѣстѣ или торговой площади устроенныхъ.

Примѣчаніе. Торговля на ярмаркахъ и установленныхъ торгахъ отличается отъ производимой въ такъ называемые торговые или базарные дни, тѣмъ, что на ярмаркахъ и установленныхъ торгахъ могутъ быть продаваемы товары всякаго рода, въ томъ числѣ мануфактурные и колоніальные, а въ базарные дни допускается продажа только припасовъ и сельскихъ произведеній на опредѣленныхъ для оной мѣстахъ, съ возовъ, судовъ и лодокъ.

д) Строеніе, починка и содержаніе рѣчныхъ, озерныхъ судовъ, всякаго рода, не включая сюда содержанія пароходовъ, служащихъ для перевозки грузовъ и пассажировъ.

Примѣчаніе. Собственно кабатожное судоходство предоставляется исключительно русскимъ подданнымъ. Равномѣрно русскимъ подданнымъ исключительно принадлежитъ право поднятія русскаго купеческаго флага.

е) Содержаніе лошадей для обывательскихъ станцій и вообще извозный промыселъ, не включая однако сюда содержанія озвозчичьихъ заведеній для легковой и ломовой ѣзды, конторъ или заведеній для транспортированія кладей и пассажировъ и почтовыхъ станцій.

Примѣчаніе. Къ означеннымъ въ семъ пунктѣ извозчичьимъ заведеніямъ, не причисляются дворы, гдѣ помѣщаются занимающіеся извознымъ промысломъ лично, безъ наемныхъ работниковъ.

ж) Приготовленіе машинъ и аппаратовъ для фабрикъ, а также земледѣльческихъ орудій, химическихъ составовъ и красильныхъ веществъ, и продажа сихъ издѣлій при собственныхъ заведеніяхъ.

з) Содержаніе учебныхъ, гигіеническихъ и лечебныхъ заведеній, а также библіотекъ для чтенія повсемѣстно, и книжныхъ магазиновъ во всѣхъ городскихъ и сельскихъ поселеніяхъ, за исключеніемъ обѣихъ столицъ.

5. Сельскимъ обывателямъ всякаго званія дозволяется, безъ платежа пошлинъ, продавать на базарахъ, рынкахъ и пристаняхъ, въ городахъ и селеніяхъ, съ возовъ, судовъ, лодокъ, лотковъ и ларей, припасы всякаго рода и сельскія произведенія, а равно крестьянскія издѣлія, означенныя въ росписи В, приложенной къ сей статьѣ.

6 (по прод. 1871 г.). Сельско-хозяйственныя заведенія, какъ то: маслобойни, лѣсопильни, кирпичные заводы и другія тому подобныя, содержимыя внѣ городскихъ поселеній, для переработки матеріаловъ собственнаго или мѣстнаго сельскаго хозяйства, если имѣютъ не болѣе

настоящаго работника и не употребляетъ машинъ и снарядовъ, приводимыхъ въ движеніе паромъ или водою, освобождается отъ платежа пошлинъ.

Примѣчанія. Малолѣтніе моложе одиннадцати лѣтъ считаются двое за одного взрослаго работника.

7 (по прод. 1871 г.). Мельницы вѣтряныя и водяныя, а также приводимыя въ дѣйствіе подвижными двигателями (локомобилями), находящіяся внѣ городскихъ поселеній, освобождаются отъ платежа пошлинъ, если имѣютъ не болѣе четырехъ поставовъ.

8. Лицамъ всякаго званія въ городахъ дозволяется продавать, безъ платежа пошлинъ за право торговли, произведенія своего домашняго рукодѣлія, но не въ лавкахъ или другихъ постоянныхъ помѣщеніяхъ, собственно для торга предназначенныхъ.

9. Предпріятія, обложенныя акцизомъ или иною пошлиною въ пользу государственной казны, какъ то: золотые пріиски, заводы и фабрики: горные, свеклосахарные, табачные, винокуренные, водочные, пивоваренные, равно и заведенія для продажи питей и табаку, не подлежатъ платежу установленнаго симъ положеніемъ билетнаго сбора; относительно же взятія ихъ владѣльцами свидѣтельствъ подчиняются дѣйствію существующихъ для нихъ особыхъ узаконеній.

Разд. II.—*О торговлѣ и промыслахъ, производимыхъ съ платежемъ пошлинъ.*

Гл. I.—Общія положенія.

10. Всѣ роды торговыхъ и промышленныхъ дѣйствій, для коихъ, въ раздѣлѣ первомъ, не сдѣлано изъятія, дозволяются не иначе, какъ со взятіемъ ежегодно особыхъ свидѣтельствъ и билетовъ съ платежемъ за оные пошлинъ по правиламъ, въ настоящемъ положеніи установленнымъ.

11. Пошлины за право производства торговли и разныхъ промысловъ взимаются за свидѣтельства на производство разныхъ видовъ торговли и промысловъ и за билеты на торговыя и промышленныя заведенія.

12. Свидѣтельства раздѣляются на: а) купеческія или гильдейскія, предоставляющія лицамъ, ихъ взявшимъ, сверхъ правъ на торговлю, званіе купеческое и соединенныя съ онымъ личныя преимущества, и б) промысловыя, не предоставляющія никакихъ особыхъ личныхъ преимуществъ, кромѣ правъ торговли, въ предѣлахъ закономъ назначенныхъ.

13. Купеческія свидѣтельства устанавливаются двухъ разрядовъ: первой гильдіи для оптоваго торга и второй для розничнаго.

14. Промысловыя свидѣтельства выдаются: 1) на мелочной торгъ; 2) на развозный торгъ; 3) на разносный торгъ; 4) на мѣщанскіе промыслы, и 5) торговымъ приказчикамъ.

15. Взятію билетовъ и платежу за оные установленныхъ пошлинъ подлежатъ всѣ поименованные въ статьѣ 23 торговыя и промышленныя заведенія.

16 (по прод. 1871 г.). По одному купеческому первой гильдіи свидѣтельству разрѣшается содержать неограниченное число соотвѣтствующихъ сему свидѣтельству торговыхъ и промышленныхъ заведеній, со взятіемъ лишь на каждое изъ заведеній особаго билета, если оно по закону не изъято отъ билетнаго сбора. Вмѣстѣ съ купеческимъ свидѣтельствомъ по первой или второй гильдіи выдается, взявъ за установленную плату, по крайней мѣрѣ, одинъ билетъ на торговое или промышленное заведеніе. Отъ сей обязанности изъемлются лица, берущія купеческое свидѣтельство: а) для снятія подряда, если онъ не требуетъ содержанія торговыхъ или промышленныхъ заведеній, и б) для содержанія торговыхъ или промышленныхъ заведеній, по статьѣ 9 сего приложенія изъятыхъ отъ билетнаго сбора. По одному свидѣтельству второй гильдіи разрѣшается содержать торговыхъ и промышленныхъ заведеній, въ томъ числѣ и изъятыхъ по статьѣ 9 отъ билетнаго сбора, такое количество, какое соотвѣтствуетъ десяти билетамъ, а по свидѣтельству на мелочной торгъ—четыремъ билетамъ (считая въ этихъ случаяхъ патентъ на выдѣлку или продажу питей или же акцизное свидѣтельство на билетъ). На семъ основаніи, по одному свидѣтельству второй гильдіи можно получать не болѣе десяти билетовъ а по свидѣтельству на мелочной торгъ—не болѣе четырехъ билетовъ съ установленною за нихъ платою.

17. Правила о взиманіи въ государственный доходъ пошлинъ за право производства торговли и другихъ промысловъ, въ настоящемъ положеніи излагаемыя, относятся ко всѣмъ русскимъ подданнымъ и иностранцамъ, а равно къ акціонернымъ обществамъ и товариществамъ на паяхъ, занимающимся въ Имперіи торговлею и промыслами, за исключеніемъ лишь тѣхъ лицъ и обществъ, кои, на основаніи Высочайше разрѣшенныхъ изъятій, пользуются льготами въ платежѣ сихъ пошлинъ, а также тѣхъ мѣстъ Имперіи, въ коихъ относительно торговли и промысловъ существуютъ особыя постановленія.

Примѣчаніе 1. Лица и общества, пользующіяся льготою въ платежѣ пошлинъ, не обязываются брать свидѣтельствъ, но относительно взятія билетовъ подчиняются правиламъ сего положенія.

Примѣчаніе 2. Правила сего положенія не измѣняютъ опредѣленныхъ въ уставѣ о выборахъ постановленій объ обязательной службѣ лицъ торговаго сословія, а равно особыхъ распоряженій и общаго устава о городскомъ хозяйствѣ, коими установленъ сборъ лицъ, занимающихся торговлею и промыслами, въ пользу городскихъ доходовъ.

Дополненіе 1 (по прод. 1872 г.). Торговля въ казачьихъ войскахъ: Кубанскомъ, Терскомъ, Астраханскомъ, Оренбургскомъ, Сибирскомъ, Забайкальскомъ и Семирѣченскомъ производится на основаніяхъ, установленныхъ вообще для Имперіи, съ распространеніемъ на эти войска правилъ, изложенныхъ въ приложеніи къ сей (464) статьѣ (по прод. 1868 г.) и съ соблюденіемъ при томъ слѣдующихъ особыхъ правилъ:

1) Всему вообще казачьему населенію упомянутыхъ войскъ, за изъятіемъ лицъ, состоящихъ въ служиломъ разрядѣ, разрѣшается записываться въ гильдіи, съ исключеніемъ или безъ исключенія изъ вой-

заведеніе состоитъ изъ нѣсколькихъ покоевъ и имѣетъ два или болѣе открытыхъ для покупателей входовъ съ улицы или со двора, то оно подлежитъ взятію билетовъ въ томъ числѣ, сколько есть особыхъ входовъ въ заведеніе.

в) Трактирныя заведенія всякаго рода, поименованныя въ положеніи о сихъ заведеніяхъ, Высочайше утвержденномъ 4 іюля 1861 г.; рѣчные сады, торговыя бани, извозчичьи заведенія для легковой и ломовой ѣзды, а также содержимые въ городахъ постоялые дворы или горчины и съѣстныя лавочки.

г) Мануфактуры, заводы, фабричныя, ремесленныя, и упомянутыя въ статьѣ 2 сельско-хозяйственныя заведенія (за исключеніемъ поименованныхъ въ п. п. ст. 4 и въ ст. 5 и 7), фотографическія заведенія, а также аптеки, типографіи и литографіи, не исключая и казенныхъ, если онѣ принимаютъ частные заказы.

Примѣчаніе. Министру финансовъ предоставляется, по соглашенію съ министромъ внутреннихъ дѣлъ, включать, по примѣненію къ сей статьѣ, въ число торговыхъ и промышленныхъ заведеній и такія, которыя въ ней не поименованы.

25. Складочныя помѣщенія и кладовыя только для храненія, а не для продажи товаровъ, дозволяется содержать безъ взятія на нихъ билетовъ съ тѣмъ, чтобы число такихъ помѣщеній не превышало числа торговыхъ заведеній, снабженныхъ установленными билетами, тому же торговцу принадлежащихъ. Кладовыя могутъ находиться и отдѣльно отъ лавокъ, какъ въ одномъ съ ними домѣ, такъ и въ разныхъ домахъ.

Примѣчаніе 1. Сараи, навѣсы и вообще помѣщенія, содержимыя при транспортныхъ и пароходныхъ предпріятіяхъ, для храненія перевозимыхъ кладей, не подлежатъ взятію билетовъ.

Примѣчаніе 2. Не подлежатъ взятію билетовъ содержимые оптовыми торговцами, имѣющими свидѣтельства первой гильдіи, амбары и складочные магазины на пристаняхъ, не для мѣстной продажи, а только для временной складки хлѣбнаго товара, а также въ портахъ для складки или браковки въ нихъ произведеній, къ заграничному отпуску назначенныхъ.

26. Содержателямъ фабричныхъ и ремесленныхъ заведеній, подлежащихъ билетному сбору на основаніи статьи 24, разрѣшается при заведеніи имѣть лавку для продажи своихъ издѣлій, безъ взятія особаго на нее билета. Если же они откроютъ для такой продажи отдѣльное, не состоящее въ связи съ фабричными и ремесленными заведеніями, магазины или лавки, то обязываются брать особые на нихъ билеты, по правиламъ, въ настоящемъ положеніи изложеннымъ.

Гл. IV.—О пошлинахъ за свидѣтельства и билеты.

27. За купеческія свидѣтельства первой гильдіи взимается повсемѣстно одна и таже пошлина. За купеческія свидѣтельства второй гильдіи, а равно за промысловыя свидѣтельства, пошлина взимается различно въ разныхъ мѣстностяхъ Имперіи, которыя въ семъ отношеніи

ніи раздѣляются на пять классовъ, по росписи В, къ сей статьѣ приложенной.

Примѣчаніе. Распредѣленіе мѣстностей по классамъ, означенное въ росписи, къ сей статьѣ приложенной, для сбора за свидѣтельства и билеты вообще, или по одному какому либо роду оныхъ, можетъ быть измѣняемо и дополняемо по соглашенію министра финансовъ съ министромъ внутреннихъ дѣлъ, съ тѣмъ, чтобы измѣненіе или дополненіе росписи было всегда вводимо въ дѣйствіе съ 1 января слѣдующаго года.

28. За билеты на торговыя и промышленныя заведенія взимается пошлина въ различныхъ размѣрахъ, смотря по классу, къ которому отнесена мѣстность въ росписи, приложенной къ предшедшей 27 статьѣ, и по роду свидѣтельства, взятаго содержателемъ заведенія.

29. Размѣры пошлинъ за свидѣтельства и за билеты опредѣляются въ прилагаемыхъ къ сей статьѣ росписяхъ Г и Д.

Примѣчаніе 1. Торгующіе по свидѣтельствамъ на право торговли и промысловъ подлежатъ также сбору въ пользу городскихъ доходовъ на основаніяхъ, изложенныхъ въ уставѣ о городскомъ хозяйствѣ (см. уст. о город. хоз., ст. 32, прим. по сему прод.).

Примѣчаніе 2 (по прод. 1871 г.). Въ 1870 году, относительно обложенія документовъ на права торговли и промысловъ въ пользу городовъ, въ коихъ введено въ дѣйствіе городовое положеніе 16 (28) іюня 1870 года (общ. учреж. губ., особ. прил. по сему прод.), постановлены слѣдующія правила: 1) высшій размѣръ обложенія въ пользу города купеческихъ и промышленныхъ свидѣтельствъ (ст. 13 и 14) и билетовъ на торговыя и промышленныя заведенія (ст. 15 и 24) опредѣляется: для купеческихъ свидѣтельствъ первой и второй гильдій въ двадцать пять, а для всѣхъ прочихъ свидѣтельствъ и билетовъ въ десять процентовъ съ казенной пошлины; 2) означенные сборы взимаются съ торговыхъ и промысловыхъ свидѣтельствъ, выдаваемыхъ какъ въ городѣ, такъ и въ уѣздѣ, а равно съ билетовъ на содержимыя въ городѣ торговыя и промышленныя заведенія; сборъ съ свидѣтельствъ и билетовъ, выдаваемыхъ въ городахъ безъуѣздныхъ, обращается въ доходъ сихъ послѣднихъ; 3) со времени дѣйствительнаго установленія въ городѣ сихъ сборовъ отмѣняются всѣ, какъ указанные въ примѣчаніи 1 къ сей (29) статьѣ, такъ и по особымъ положеніямъ, сборы въ городской доходъ съ торговцевъ и промышленниковъ.

Примѣчаніе 3 (по прод. 1871 г.). Въ 1870 году, повелѣно: оставивъ уѣзды царскосельскій и петергофскій по платежу пошлинъ за свидѣтельства второй гильдіи и за билеты выдаваемые по свидѣтельствамъ какъ первой, такъ и второй гильдіи, въ третьемъ классѣ, — предоставить министру финансовъ, перечислить означенные уѣзды, съ 1-го января 1871 года, изъ третьяго въ четвертый классъ по платежу пошлинъ за свидѣтельства на мелочной торгъ и за билеты на торговыя промышленныя заведенія, при сихъ свидѣтельствахъ или отдѣльно выдаваемые.

30. Пошлины за свидѣтельства и билеты уплачиваются впередъ за будущій годъ, при выдачѣ ихъ съ 1 ноября по 1 января. Въ случаѣ не-

возобновленія свидѣтельствъ и билетовъ до 1 января, торгующіе и промышляющіе лишаются правъ, соединенныхъ, на основаніи настоящаго положенія, съ тѣми свидѣтельствами и билетами.

Примѣчаніе 1. Лица, прекратившія свой торгъ или промыселъ, а равно и желающія заняться торговлею или промыслами вновь, могутъ получать свидѣтельства и билеты и въ теченіе цѣлаго года. Такія свидѣтельства и билеты имѣютъ силу со дня ихъ выдачи до 1 января слѣдующаго года, а пошлины съ нихъ взыскиваются: съ выданныхъ до 1 іюля за цѣлый годъ, а съ выданныхъ послѣ 1 іюля за полгода.

Примѣчаніе 2 (по прод. 1871 г.). Содержатели рабочихъ для производства разнаго рода строительныхъ и земляныхъ работъ, продолжающихся не цѣлый годъ, могутъ получать полугодовыя свидѣтельства и ранѣе 1 іюля, при открытіи работъ, съ тѣмъ, что дѣйствіе такихъ свидѣтельствъ оканчивается съ истеченіемъ шести мѣсяцевъ.

31. Купцы, если по какимъ либо причинамъ не успѣютъ возобновить своихъ свидѣтельствъ и билетовъ въ означенный выше статьею 30 двухмѣсячный срокъ, могутъ получать таковые въ теченіе всего января мѣсяца слѣдующаго года, съ платою за нихъ полуторной пошлины; если же до истеченія сего льготнаго мѣсяца своихъ свидѣтельствъ и билетовъ не возобновятъ, то считаются выбывшими изъ купеческаго сословія и перечисляются въ мѣщане, а торговыя и промышленныя заведенія ихъ немедленно закрываются на основаніи статьи 185.

Гл. V. — О торговыхъ правахъ, предоставляемыхъ по свидѣтельствамъ и билетамъ.

32. По свидѣтельству первой гильдіи предоставляется: а) право производить оптовую торговлю по всей Имперіи русскими и иностранными товарами, лично и чрезъ приказчиковъ, и содержать для сего въ городахъ и селеніяхъ конторы, склады и амбары, безъ ограниченія въ числѣ оныхъ, но съ платою установленнаго (ст. 21) билетнаго сбора за каждое таковое заведеніе, не взятое отъ онаго по закону; б) право производить во всѣхъ городскихъ и сельскихъ поселеніяхъ того уѣзда, гдѣ взято свидѣтельство, розничную торговлю русскими и иностранными товарами изъ лавокъ или магазиновъ, а также содержать тамъ фабрики, заводы и ремесленныя заведенія, съ платежемъ установленнаго билетнаго сбора за каждое торговое или промышленное заведеніе, и в) право принимать, повсемѣстно, безъ ограниченія суммы, подряды, поставки и откупа.

33 (по прод. 1871 г.). По свидѣтельству второй гильдіи предоставляется: а) право производить въ томъ уѣздѣ, на который взято свидѣтельство, розничную торговлю русскими и иностранными товарами изъ лавокъ или магазиновъ, а также содержать фабрики, заводы и ремесленныя заведенія, при чемъ число торговыхъ и промышленныхъ заведеній, по свидѣтельству второй гильдіи, согласно статьѣ 16, должно соотвѣтствовать числу билетовъ, не болѣе десяти, и б) право принимать подряды, поставки и откупа на сумму не свыше пятнадцати тысячъ рублей каждый.

24. Всякій содержатель фабрики и завода, на коихъ употребляются машины и снаряды, приводимые въ движеніе паромъ или водою, или на коихъ болѣе шестнадцати работниковъ, если не имѣетъ купеческаго свидѣтельства по тому уѣзду, гдѣ содержитъ фабрику или заводъ, долженъ взять свидѣтельство второй гильдіи по мѣстному окладу и платить билетный сборъ.

Примѣчаніе 1. Всѣмъ вообще содержателямъ фабрикъ, заводовъ и ремесленныхъ заведеній, дозволяется, безъ взятія свидѣтельства первой гильдіи, продавать издѣлія отъ своихъ при своихъ заведеніяхъ, а также на биржахъ; если же они пожелаютъ для такой продажи своихъ издѣлій имѣть контору и склады внѣ своего заведенія, то обязаны взять свидѣтельство первой гильдіи; вступать же въ обязательства и подряды на поставку своихъ издѣлій они могутъ не иначе, какъ на сумму соотвѣтствующую ихъ свидѣтельству на точномъ основаніи статей 32, 34 и 40.

Примѣчаніе 2. (по прод. 1871 г.). Къ заведеніямъ, содержимымъ по свидѣтельствамъ и билетамъ по второй гильдіи, причисляются мельницы паровыя; водяныя же и вѣтряныя, а равно приводимыя временно въ дѣйствіе подвижными паровыми двигателями (локомобилями), относятся къ заведеніямъ въ такомъ только случаѣ, если имѣютъ пять и болѣе поставовъ.

25. Если имѣющій купеческое свидѣтельство первой или второй гильдіи по одному уѣзду, намѣренъ производить розничную торговлю, или содержать фабрику или промышленное заведеніе въ другомъ уѣздѣ, то обязанъ взять тамъ особое свидѣтельство второй гильдіи, съ платежемъ установленной за оное пошлины, а также и билетнаго за торговое или промышленное заведеніе сбора по мѣстнымъ окладамъ. Если же въ уѣздѣ находится городъ или поселеніе, отнесенные къ высшему классу мѣстностей нежели самый уѣздъ, то желающій торговать въ такомъ городѣ или поселеніи по свидѣтельству второй гильдіи, обязанъ доплатить за сіе послѣднее по окладу, для того города или поселенія опредѣленному, съ чѣмъ вмѣстѣ получаетъ право торговать во всемъ уѣздѣ.

26. Акціонерныя общества и товарищества на паяхъ, банкирскіе и коммиссіонерскіе дома, страховыя, транспортныя и пароходныя предпріятія должны снабжаться свидѣтельствами первой гильдіи, а справочныя и маклерскія конторы свидѣтельствами второй гильдіи.

Примѣчаніе. Въ 1866 году, съ оставленіемъ сей статьи въ полной ея силѣ для пароходныхъ предпріятій, содержимыхъ компаніями или товариществами или же и частными лицами, когда сила пароходовъ равняется *шестидесяти* лошадямъ или превышаетъ этотъ размѣръ, – относительно менѣе значительныхъ постановлено, что содержатели одиночныхъ пароходовъ отъ *сорока одной* до *шестидесяти* лошадиныхъ силъ, или же нѣсколькихъ пароходовъ, когда сила ихъ въ совокупности не превышаетъ этого же размѣра, обязываются брать свидѣтельства и билеты второй гильдіи, содержатели же одиночныхъ пароходовъ въ *сорока* лошадиныхъ силъ, или же и нѣсколькихъ пароходовъ, сила которыхъ въ совокупности не превышаетъ сорока лоша-

дей, могутъ снабжать себя свидѣтельствами и билетами на мелочной торгъ. Такое облегченіе допущено въ видѣ мѣры временной, съ тѣмъ чтобы объ измѣненіи закона, сообразно съ дальнѣйшими указаніями опыта, было предоставлено установленнымъ порядкомъ по истеченіи трехъ лѣтъ.

37. Содержатели аптекъ, фотографическихъ заведеній, типографій и литографій подлежатъ, на основаніи статьи 24, н. г. сего положенія, билетному сбору по мѣстному окладу 2-й гильдіи, но необязаны брать ни купеческихъ, ни промысловыхъ свидѣтельствъ.

38. Содержатели трактирныхъ заведеній въ городахъ, платящіе въ мѣстный городской доходъ не менѣе двухъ сотъ рублей въ годъ акциза, обязаны имѣть свидѣтельство второй гильдіи.

39. Извозчичьи заведенія для легковой и ломовой ѣзды, при коихъ состоитъ болѣе шестнадцати работниковъ, могутъ быть содержимы не иначе, какъ по свидѣтельствамъ 2-й гильдіи, а при числѣ работниковъ отъ десяти до шестнадцати включительно—по свидѣтельствамъ на мелочной торгъ, съ платежемъ установленнаго (ст. 24) билетнаго сбора; если при такихъ заведеніяхъ состоитъ отъ пяти до десяти работниковъ, то содержатели оныхъ подлежатъ взятію одного свидѣтельства на мелочной торгъ по мѣстному окладу, безъ билета, а при четырехъ работникахъ или менѣе, взносу только половины пошлины, опредѣленной за свидѣтельство на мелочной торгъ.

40. По свидѣтельству на мелочной торгъ предоставляется въ томъ уѣздѣ, на который взято сіе свидѣтельство: 1) содержать лавки въ гостинныхъ дворахъ, рядахъ и другихъ публичныхъ помѣщеніяхъ, для продажи товаровъ, поименованныхъ въ росписи Е, къ сей статьѣ приложенной; такъ называемыя мелочныя лавочки, для продажи изъ нихъ товаровъ, поименованныхъ въ росписи Ж, приложенной къ сей же статьѣ; тортовыя бани, рыбные садки, трактирныя заведенія (платящія въ городской доходъ менѣе двухъ сотъ рублей), а также фабричныя и ремесленныя заведенія или мастерскія, на основаніяхъ, изложенныхъ въ статьѣ 41; при чемъ число торговыхъ и промышленныхъ заведеній по свидѣтельству на мелочной торгъ, согласно статьѣ 16, должно соотвѣтствовать числу билетовъ не болѣе четырехъ; и 2) принимать подряды, поставки и откупа на сумму не свыше тысячи двухъ сотъ рублей.

Примѣчаніе 1. Лавки, содержимыя по свидѣтельству на мелочной торгъ, въ томъ числѣ и мелочной лавочки, не должны имѣть болѣе одного покоя, въ коемъ производится продажа, но при немъ можетъ быть кладовая, погребъ, или ледникъ и жилье хозяина. Въ покояхъ, предназначенныхъ для жилья, продажа товаровъ воспрещается.

Примѣчаніе 2. Министру финансовъ предоставляется, по представленію городскихъ обществъ и сообразно съ мѣстными обстоятельствами, дополнять росписи товаровъ, приложенныя къ сей статьѣ.

Примѣчаніе 3. Продажу предметовъ, поименованныхъ въ росписи Е, въ сей статьѣ приложенной, не изъ постоянныхъ лавокъ, а изъ переносныхъ будокъ, шкафовъ, сундуковъ, съ ларей, столовъ, лотковъ

и т. п. подвижныхъ помѣщеній; также изъ углового и небольшихъ помѣщеній, хотя бы съ окномъ или дверью на улицу или во дворъ, но не имѣющихъ вида и значенія комнаты, дозволяется производить не одному лишь билету; съ платежемъ за оный по мѣстному окладу, опредѣленному въ росписи Д, приложенной къ статьѣ 29, безъ взятія самаго свидѣтельства на мелочной торгъ, но съ тѣмъ, чтобы по такому билету было содержимо въ городѣ, мѣстечкѣ или селеніи, гдѣ оный взятъ, только одно подобное помѣщеніе.

42. Фабричныя, заводскія и ремесленныя заведенія и мастерскія, дѣйствующія ручною работою, безъ машинъ и снарядовъ, приводимыхъ въ движеніе паромъ или водою, и имѣющія не болѣе шестнадцати работниковъ, если при оныхъ находится въ отдѣльномъ покоѣ отъ мастерской лавки для продажи готовыхъ издѣлій, могутъ быть содержимы не иначе, какъ по свидѣтельствамъ на мелочной торгъ, съ платежемъ установленнаго (ст. 24) билетнаго сбора. Если же при означенныхъ заведеніяхъ или мастерскихъ не имѣется лавки, то хозяева оныхъ подлежатъ: а) взятію свидѣтельствъ на мелочной торгъ и билетовъ, въ такомъ случаѣ, когда въ заведеніи будутъ находиться отъ десяти до шестнадцати работниковъ включительно; б) платежу пошлинъ только за свидѣтельство на мелочной торгъ, когда при заведеніи состоитъ отъ пяти до девяти работниковъ включительно, и в) взносу только половины пошлины, опредѣленной за свидѣтельство на мелочной торгъ, когда при заведеніи состоитъ отъ одного до четырехъ работниковъ.

Примѣчаніе 1. Не считается лавкою открытая мастерская, гдѣ производится самое ремесло, хотя бы изъ нея и были продаваемы собственныя оной издѣлія.

Примѣчаніе 2. Лица, содержащія означенныя въ сей статьѣ ремесленныя заведенія и мастерскія имѣютъ право вступать въ обязательства по подрядамъ и поставкамъ на сумму не свыше тысячи двухъ сотъ рублей.

Примѣчаніе 3 (по прод. 1871 г.). Находящіяся въ чертѣ городскихъ поселеній мельницы водяныя и вѣтреныя, а также приводимыя временно въ дѣйствіе паровыми двигателями, содержатся по свидѣтельству и билетамъ на мелочной торгъ, если имѣютъ три или четыре поставa, и по свидѣтельствамъ сего рода съ половинною пошлиною, если имѣютъ одинъ поставъ.

43. Лица, имѣющія купеческія свидѣтельства первой и второй гильдій, могутъ пользоваться всѣми правами, предоставленными по свидѣтельствамъ на мелочной торгъ, въ томъ городѣ или уѣздѣ, гдѣ они взяли свидѣтельства.

44. Означенными въ статьѣ 40 промыслами, за исключеніемъ содержанія торговыхъ бань и трактирныхъ заведеній, равно какъ и поименованныхъ въ статьѣ 320 устава о питейномъ сборѣ (изд. 1868 года, въ изд. же 1857 года ст. 307) питейныхъ заведеній, дозволяется заниматься безъ взятія свидѣтельства на мелочной торгъ и съ правомъ содержать, безъ платы за билетъ, по одному заведенію слѣдующимъ лицамъ: а) оставшимся по смерти священно и церковно-служителей вдовамъ и незамужнимъ дочерямъ; б) отставнымъ и безсрочно-отпуск-

выше двадцати пяти лѣтъ и въ совершенномъ одиночествѣ, дѣтямъ и незамужнимъ дочерямъ.

Примѣчаніе. Льгота, сею статьею постановленная, распространяется только на тѣхъ женъ и незамужнихъ дочерей, которыхъ мужъ, или отецъ, или мать, сами не содержатъ мелочнаго заведенія въ мѣстѣ ихъ общаго жительства.

44. Если имѣющій свидѣтельство на мелочной торгъ, по одному уѣзду, пожелаетъ производить сей торгъ, или содержать фабричныя и промышленныя заведенія, поименованныя по такому свидѣтельству, въ иномъ уѣздѣ, то онъ долженъ взять такое свидѣтельство на мелочной торгъ, по мѣстному окладу. Если же въ уѣздѣ находится городъ или поселеніе, отнесенные къ высшему классу мѣстностей, нежели самый уѣздъ, то желающій производить мелочной торгъ въ такомъ городѣ или поселеніи обязанъ доплатить за установленное для мелочнаго торга свидѣтельство по окладу, для того города или поселенія опредѣленному, съ чѣмъ вмѣстѣ получаетъ право торговать во всемъ уѣздѣ.

45. По свидѣтельствамъ на разносный и разносный торгъ дозволяется производить сей торгъ мануфактурными колоніальными товарами только въ городахъ, посадахъ и мѣстечкахъ. Торгующій означенными товарами съ возовъ или въ разнос обязанъ имѣть на свое имя свидѣтельство, въ сей статьѣ указанное, безъ различія, торгуетъ ли онъ на свое имя, или по порученію хозяина, или просто въ качествѣ дѣтища.

Примѣчаніе. Торгующіе исключительно такъ называемыми крестьянскими произведеніями, поименованными въ росписи Б., приложенной къ статьѣ 6, не обязаны брать означеннымъ въ настоящей статьѣ свидѣтельствъ.

46. Мѣщане и цеховые мужескаго пола, которые занимаются ремеслами въ качествѣ хозяевъ, безъ наемныхъ рабочихъ, съ помощію однихъ только членовъ своего семейства, если не имѣютъ свидѣтельства на мелочной торгъ, обязаны брать свидѣтельство на мѣщанскій промыселъ съ платою за оное по два рубля пятидесяти копѣекъ въ годъ.

Примѣчаніе 1. Лица, не достигшія семнадцатилѣтняго возраста, хотя бы занимались промысломъ самостоятельно, освобождаются отъ взятія, на свое имя, свидѣтельства на мѣщанскіе промыслы.

Примѣчаніе 2. Правило, въ сей статьѣ изложенное, не распространяется на сельскихъ обывателей, которые, подлежа прямымъ податямъ по своему обществу, занимаются ремеслами безъ наемныхъ работниковъ; если же они имѣютъ таковыхъ работниковъ, то обязаны брать свидѣтельство и платить на основаніи статьи 41.

Гл. VI.—О привозѣ изъ за границы и объ отпускѣ за границу товаровъ.

47. Привозъ изъ за границы, а равно и отпускъ за границу товаровъ, не составляя особаго вида торговли, производятся чрезъ таможни, съ соблюденіемъ установленныхъ обрядовъ и платежемъ узаконенныхъ пошлинъ, на основаніи слѣдующихъ правилъ.

48. Торгующіе по свидѣтельствамъ первой гильдіи могутъ выписывать изъ за границы и отпускать туда всякаго рода товары, а также содержать склады для оптовой продажи привозныхъ или отвозныхъ товаровъ.

49. Имѣющіе свидѣтельства второй гильдіи и на мелочной торгъ могутъ выписывать иностранные товары, первые для розничнаго, а вторые для мелочнаго по росписямъ торга, но не вправѣ содержать конторъ или складовъ для оптовой продажи изъ нихъ привозныхъ или отвозныхъ товаровъ.

50. Дозволяется лицамъ всѣхъ вообще званій, безъ всякаго торговаго свидѣтельства, выписывать товары изъ за границы непосредственно на свое имя, не для продажи, а только для собственнаго употребленія, съ тѣмъ однако, чтобы означенные товары были очищаемы пошлиною въ теченіе мѣсячнаго срока, считая со дня ихъ досмотра въ таможнѣ.

51. Землевладѣльцы и арендаторы земель могутъ безъ взятія торговыхъ свидѣтельствъ отпускать за границу произведенія собственнаго своего сельскаго хозяйства, чрезъ всѣ таможни и заставы, съ платежемъ установленныхъ съ чего слѣдуетъ пошлинъ; если же кто изъ нихъ пожелаетъ для производства отпускной торговли означенными произведеніями содержать конторы и склады внѣ своего имѣнія, тотъ обязанъ взять на сіе свидѣтельство первой гильдіи.

52. Содержатели фабрикъ, заводовъ и ремесленныхъ заведеній, хотя и неимѣющіе свидѣтельствъ первой гильдіи, могутъ свободно отпускать за границу свои собственныя издѣлія чрезъ всѣ таможни и заставы; но если желаютъ для отпускной торговли сими издѣліями содержать конторы и склады внѣ своихъ заведеній, то обязаны взять на сіе свидѣтельство первой гильдіи.

53. Таможни и заставы, чрезъ которыя производится привозъ и отпускъ товаровъ, доставляютъ мѣстнымъ казеннымъ палатамъ свѣдѣнія о привозныхъ и отправляемыхъ товарахъ, руководствуясь особою на сей предметъ инструкціею отъ министра финансовъ.

Гл. VII. *О торговыхъ приказчикахъ.*

54. Приказчикомъ называется всякій, кто или управляетъ торговыми дѣлами своего хозяина, или только исполняетъ его порученія въ теченіи опредѣленнаго времени.

Примѣчаніе. Въ 1865 году, въ видѣ временной мѣры, впредь до усмотрѣнія, повелѣно не требовать взятія приказчичьихъ свидѣтельствъ отъ должностныхъ лицъ, состоящихъ въ качествѣ управляющихъ, мастеровъ, конторщиковъ и вообще приказчиковъ на горныхъ и свеклосахарныхъ заводахъ вообще, а также на заводахъ винокуренныхъ, пиво и медоваренныхъ находящихся внѣ городовъ, съ тѣмъ чтобы тѣ приказчики, въ конторахъ, складахъ или лавкахъ внѣ самыхъ заводовъ, непремѣнно снабжали себя установленными, смотря по роду ихъ обязанности, свидѣтельствами.

55. Приказчики раздѣляются на два класса: къ первому принадлежатъ главные приказчики; ко второму ихъ помощники и другіе торговые служители.

56. Въ первый классъ приказчиковъ входятъ: уполномоченные и довѣренные при оптовой торговлѣ, коимъ поручается какая либо особая торговая операція, закупка или продажа товаровъ, управляющіе всѣмъ торгомъ хозяина или особымъ заведеніемъ, какъ то: фабрикою или заводомъ; главные фабричные и заводскіе мастера; суперкарги на корабляхъ, главные надзиратели при казенныхъ подрядахъ, а также при перевозкѣ товаровъ и пассажировъ водою или сухопутно; управляющіе откупами или подрядами всякаго рода, довѣренные на хожденіе по таможенному производству дѣлъ; управляющіе письмоводствомъ на конторахъ а также кассиры, приказчики и сидѣльцы, управляющіе лавкою, магазиномъ, погребомъ, трактирнымъ или другимъ торговымъ заведеніемъ. Къ сему же классу причисляются агенты и коммисіонеры иностранныхъ домовъ, не имѣющіе товаровъ въ своемъ распоряженіи и не уполномоченные на производство торговли, а служащіе только посредниками при заключеніи торговыхъ операцій (commis voyageurs), и потому не обязанные ко взятію свидѣтельства первой или второй гильдій.

57. Ко второму классу принадлежатъ: приказчики, коимъ довѣряется производство случайныхъ и необходимыхъ мелочныхъ расходовъ, также помощники приказчиковъ перваго класса, опредѣляемые не для распоряженія, а для пособія имъ въ дѣлахъ, и всѣ состоящіе при конторахъ конторщиками и обучающіеся торговлѣ въ лавкахъ, когда имъ болѣе семнадцати лѣтъ отъ роду, а равно сидѣльцы заведеній, которыя могутъ быть содержимы по свидѣтельствамъ на мелочной торгъ.

Примѣчаніе. Агенты вообще всякихъ страховыхъ обществъ въ столицахъ и губернскихъ городахъ причисляются къ приказчикамъ перваго класса, а находящіеся въ уѣздныхъ и заштатныхъ городахъ, посадахъ, мѣстечкахъ и селеніяхъ къ приказчикамъ втораго класса.

58. Прикащики обоихъ классовъ обязаны брать свидѣтельства, означенныя въ статьѣ 14, съ платежемъ за оныя пошлинъ въ размѣрахъ, опредѣленныхъ въ росписи Г, приложенной къ ст. 29.

59. Лица женскаго пола, въ случаѣ исполненія ими обязанностей приказчиковъ перваго или втораго класса, подлежатъ взятію свидѣтельства на основаніи предшедшихъ статей.

60. Если занимающій должность прикащика взялъ свидѣтельство первой или второй гильдіи самъ на свое имя, то онъ отъ взятія приказчичьяго свидѣтельства освобождается.

61. Прикащики перваго класса исполняютъ торговыя порученія по договору о наймѣ и притомъ, по усмотрѣнію хозяина, снабжаются довѣренностями и кредитными письмами. Права ихъ и обязанности, изъ сихъ договоровъ проистекающія, а равно и условія, на коихъ должны состоять прикащики втораго класса, подробно изложены въ кн. II, раздѣлѣ II, гл. I и II устава торговаго.

62. Прикащики обязаны всегда сообразоваться съ торговыми правами своихъ вѣрителей.

63. Прикащикъ, уполномоченный для производства торга на имя иностраннаго купца или купца Великаго Княжества Финляндскаго

или Царства Польскаго, если не состоитъ при самомъ хозяинѣ, имѣющемъ жительство въ Россіи, долженъ брать свидѣтельство такой гильдіи, чтобы своимъ лицомъ имѣлъ право производить поручаемую ему торговлю.

64. Членамъ семейства, записаннымъ, на основаніи настоящаго положенія, въ одно купеческое свидѣтельство первой или второй гильдіи, выданное на имя начальника семейства, дозволяется заниматься торговыми дѣлами его и исполнять по онымъ обязанности приказчиковъ перваго или втораго класса, по данной имъ отъ начальника семейства довѣренности безъ приказчичьяго свидѣтельства и безъ договора о наймѣ.

Статья 64 полож. о пошл. за право торг. и друг. пром. исключительно опредѣляетъ права членовъ семейства, записанныхъ одно купеческое свидѣтельство *первой или второй гильдіи* относительно участія ихъ въ торговлѣ начальника семейства, а потому не можетъ быть принята въ основаніе ни къ опредѣленію правъ членовъ семейства, производящихъ торговлю по свидѣтельствамъ на мелочной торгъ, ни къ опредѣленію отвѣтственности начальниковъ сихъ семействъ за дѣйствія ихъ дѣтей, завѣдывающихъ торговлею. (Рѣш. гражд. кас. деп. 1869 г., № 1236).

65. При каждомъ промышленномъ или торговомъ заведеніи, содержимомъ по свидѣтельству первой или второй гильдіи, если таковымъ заведеніемъ не завѣдываетъ лично самъ хозяинъ, или въ которомъ не торгуетъ членъ его семейства, въ одно съ нимъ купеческое свидѣтельство записанный и снабженный надлежащею довѣренностію, согласно статьѣ 64, долженъ быть по крайней мѣрѣ одинъ прикащикъ перваго класса; если же содержатель заведенія отлучается не болѣе какъ на мѣсяцъ, то можетъ на время своей отлучки оставить за себя прикащика втораго класса или члена своего семейства, исправляющаго должность такого прикащика, но ни въ какомъ случаѣ не дозволяется содержать при торговыхъ или промышленныхъ заведеніяхъ прикащиковъ подъ видомъ работниковъ.

Примѣчаніе 1. Пріемыши, законнымъ порядкомъ не усыновленные, могутъ быть вносимы въ купеческое свидѣтельство воспитателя ихъ, пока они достигнутъ совершеннолѣтія; по достиженіи же онаго, если не возьмутъ купеческаго свидѣтельства на свое имя, записываются въ подлежащее, по закону, званіе.

Примѣчаніе 2. Купецъ, вмѣстѣ съ женою, можетъ зачислить въ свое свидѣтельство дѣтей отъ перваго ея брака; сыновей до совершеннолѣтія, а дочерей до замужества; купеческой же вдовѣ предоставляется зачислять въ свое свидѣтельство дѣтей умершаго ея мужа отъ перваго брака, наравнѣ съ ея собственными отъ него дѣтьми.

66. Производящіе торговлю или промыселъ по свидѣтельствамъ на мелочной торгъ, буде имѣютъ только одно заведеніе, не обязаны содержать при немъ приказчика, и въ случаѣ временной отлучки своей могутъ поручать завѣдываніе своею торговлею или промысломъ члену своего семейства или постороннему лицу. Если же имѣютъ нѣсколько

заведеній, то могутъ не держать приказчика только въ томъ, гдѣ сами занимаются своимъ промысломъ; въ другихъ же заведеніяхъ, обязаны имѣть при каждомъ приказчика втораго класса.

Гл. VIII—О лицахъ, могущихъ числиться въ одномъ купеческомъ свидѣтельствѣ.

67. Въ купеческое свидѣтельство, выдаваемое на имя мужа, можетъ быть внесена жена; въ выданное же свидѣтельство на имя жены мужъ внесенъ быть не можетъ; а при отцѣ или матери могутъ быть внесены въ одно свидѣтельство ихъ сыновья, незамужнія дочери и усыновленныя законнымъ порядкомъ пріемыши, равно какъ и внуки (сыновнія дѣти); не внесеніе сихъ послѣднихъ допускается въ такомъ лишь случаѣ, когда отцы ихъ не производятъ торговли отъ своего имени. Дозволяется также причислять незамужнихъ сестеръ къ свидѣтельству ихъ брата, начальника семейства.

68. При составленіи полныхъ товариществъ или торговыхъ домовъ, состоящихъ изъ нѣсколькихъ компаніоновъ подъ одною общею фирмою, каждый изъ компаніоновъ долженъ взять купеческое свидѣтельство на свое имя, такимъ при томъ образомъ, чтобы всѣ они имѣли свидѣтельства одной и той же гильдіи. Изъ правила сего изъемлются только лица, имѣющія право состоять, на основаніи сего положенія, въ одномъ купеческомъ свидѣтельствѣ съ начальникомъ семейства, на имя котораго оное выдано.

Примѣчаніе 1. Торговые домы или фирмы, за взятіемъ, на основаніи сей статьи, свидѣтельствъ на имя каждаго компаніона, платятъ пошлины за билеты на лавки и другія заведенія по числу оныхъ, на общемъ основаніи.

Примѣчаніе 2. Лица, участвующія въ торговыхъ дѣйствіяхъ однимъ только опредѣленнымъ вкладомъ и не входящія въ распоряженіе оными, не обязаны брать свидѣтельствъ на свое имя. Директоры акціонерныхъ обществъ, а равно и управляющіе дѣлами оныхъ по избранію акціонеровъ, также не обязаны брать особенныхъ свидѣтельствъ на свое имя.

69. Начальникомъ семейства въ отношеніи къ торговымъ дѣламъ признается то лицо, на имя коего выдано купеческое свидѣтельство, со внесеніемъ въ оное членовъ семейства, согласно статьѣ 67.

70. Одинъ только начальникъ семейства въ отношеніи къ торговымъ дѣламъ пользуется торговыми правами по выданному на имя его купеческому свидѣтельству; прочія лица, внесенныя въ такое свидѣтельство, не имѣютъ сами по себѣ отдѣльнаго права торговли, но пользуются принадлежащими начальнику семейства гражданскими правами, пока состоятъ въ одномъ съ нимъ семействѣ.

71. Если получившій купеческое свидѣтельство не возобновитъ онаго въ установленный срокъ, то онъ, а равно и члены семейства его, внесенные въ одно съ нимъ свидѣтельство, лишаются личныхъ преимуществъ, имъ по свидѣтельству предоставленныхъ.

72. Малолѣтніе и несовершеннолѣтніе, при жизни начальниковъ семейства, въ купеческомъ свидѣтельствѣ коего они числятся, не могутъ получить особаго купеческаго свидѣтельства на свое имя, исключая случая, когда они наслѣдуютъ отъ кого либо торговлю: имъ предоставляется тогда получить свидѣтельство чрезъ своихъ опекуновъ или попечителей.

73. Причисленные къ одному купеческому свидѣтельству члены семейства могутъ торговать и вступать въ обязательства съ казною и частными лицами не иначе, какъ по формальной довѣренности отъ начальника семейства, на правѣ приказчика или повѣреннаго. Имъ воспрещается производить торговыя дѣйствія отъ своего имени, и если они выдадутъ векселя на себя или на имя начальника семейства, безъ его формальнаго на то уполномочія, то подлежатъ за сіе личной отвѣтственности. Такіе акты признаются обязательными для начальника семейства въ томъ лишь случаѣ, когда учинены по формальной его довѣренности.

74. Сынъ или дочь, достигшіе совершеннолѣтія, могутъ взять на свое имя купеческое или промысловое свидѣтельство, не лишаясь чрезъ то права на потомственное почетное гражданство, буде отецъ пріобрѣлъ оное впослѣдствіи; но при взятіи отдѣльнаго свидѣтельства они должны быть выписаны изъ купеческаго свидѣтельства своихъ отца и матери, и за сдѣланные ими по собственной ихъ торговлѣ долги отвѣтствуетъ одно собственное ихъ имущество.

75. Начальнику семейства дозволяется передать при жизни благопріобрѣтенное имѣніе одному изъ своихъ совершеннолѣтнихъ дѣтей или родственниковъ для продолженія торговли, со взятіемъ купеческаго свидѣтельства на собственное послѣдняго имя. Въ семъ случаѣ могутъ быть внесены въ свидѣтельство, на общемъ основаніи, только члены семейства того лица, на имя коего оно выдается, согласно статьѣ 67.

Примѣчаніе. При передачѣ имѣнія дѣтямъ или родственникамъ, удалившійся отъ дѣлъ отецъ семейства можетъ остаться записаннымъ въ свидѣтельствѣ того изъ нихъ, кому онъ передалъ свое имѣніе.

76. По смерти начальника семейства можетъ заступить его мѣсто и продолжать его торговлю вдова, взявъ на свое имя купеческое свидѣтельство, со внесеніемъ въ оное сыновей, незамужнихъ дочерей и усыновленныхъ законнымъ порядкомъ пріемышей, а равно и внуковъ своихъ, на основаніи статьи 67.

77. Если, по смерти начальника семейства, мѣсто его заступитъ не вдова, а одинъ изъ оставшихся сыновей, или одна изъ незамужнихъ дочерей, то при этомъ новомъ начальникѣ семейства могутъ быть внесены въ выдаваемое на его имя купеческое свидѣтельство, братья его и родные племянники только до достиженія ими совершеннолѣтія (т. е. двадцати лѣтъ съ годомъ), а сестры и родныя племянницы до замужества. Дѣти, внуки и пріемыши новаго начальника семейства вносятся въ свидѣтельство на основаніи статьи 67.

78. Родственники, не имѣющіе права состоять по статьѣ 67 въ купеческомъ свидѣтельствѣ, могутъ или раздѣлиться или взять оное

каждый отдѣльно на свое имя, или открыть торговый домъ подъ общею фирмою, на основаніи статей 67 и 68.

Примѣчаніе. Родные братья, состоявшіе до 1 іюля 1863 года въ одномъ купеческомъ свидѣтельствѣ, при отцѣ или матери, или же при одномъ изъ братьевъ—начальникѣ семейства, могутъ и впредь, пока не раздѣлятся въ капиталѣ, быть причисляемы къ одному общему на имя одного изъ нихъ взятому свидѣтельству, со внесеніемъ въ него членовъ своихъ семействъ на основаніи статьи 67; въ случаѣ же смерти одного изъ братьевъ, въ означенное общее свидѣтельство могутъ быть вносимы его вдова и дѣти, внуки же, сыновнія дѣти, мужескаго пола только до совершеннолѣтія, а женскаго—до замужества.

79. Малолѣтніе и несовершеннолѣтніе, по смерти начальника семейства, оставшіеся безъ родственниковъ, имѣющихъ право внести ихъ въ свое свидѣтельство, могутъ, по просьбѣ своихъ опекуновъ или попечителей, получить одно общее на право торговли и промысловъ свидѣтельство.

80. Лица мужескаго пола, выбывшія изъ купеческаго свидѣтельства при жизни, или же по смерти того начальника семейства, при коемъ числились въ свидѣтельствѣ, перестаютъ пользоваться какъ торговыми, такъ и особенными личными правами, сопряженными съ симъ свидѣтельствомъ, если не возьмутъ новаго на свое имя.

81. Вдовы или дочери, оставшіяся въ своемъ семействѣ безъ лица мужскаго пола, которое взяло бы купеческое свидѣтельство со включеніемъ ихъ въ оное, удерживаютъ купеческое званіе, къ которомъ мужья или отцы ихъ состояли, но не могутъ пользоваться торговыми правами, пока не возьмутъ купеческаго свидѣтельства на свое имя.

82. Жена лица, объявившаго себя или признаннаго несостоятельнымъ должникомъ, а равно и дѣти и родственники его, въ одномъ съ нимъ купеческомъ свидѣтельствѣ состоящіе, не могутъ брать купеческаго свидѣтельства на свое имя со дня объявленія или признанія несостоятельности до совершеннаго окончанія конкурса и до утвержденія, установленнымъ порядкомъ, заключеній, постановленныхъ по дѣламъ его конкурснымъ управленіемъ и общимъ собраніемъ заимодавцевъ. Изъятіе изъ сего допускается тогда только, когда само конкурсное управленіе признаетъ, по положенію дѣлъ, возможнымъ дозволить женѣ несостоятельнаго должника, или дѣтямъ и родственникамъ его, состоящимъ въ одномъ съ нимъ купеческомъ свидѣтельствѣ, взять такое на свое имя, не ожидая окончанія конкурса, и въ такомъ случаѣ выдается имъ на сіе отъ конкурснаго управленія особое дозволеніе.

83. Если, по утвержденіи распоряженій по конкурсу, жена несостоятельнаго должника не признана соучастницею въ дѣлахъ его, то, со дня окончательнаго о семъ распоряженія, она можетъ взять на свое имя купеческое свидѣтельство на общемъ основаніи.

Гл. IX. — О преимуществахъ купечества.

84. Получившій на свое имя купеческое свидѣтельство первой или второй гильдіи и при взятіи онаго предъявившій квитанцію, свидѣтельствующую о полной уплатѣ имъ всѣхъ слѣдующихъ съ него, по первоначальному его званію, повинностей, принимаетъ, если онъ не остается въ прежнемъ званіи, наименованіе купца и, вмѣстѣ съ членами семейства его, въ свидѣтельство внесенными, вступаетъ въ составъ купечества того мѣста, гдѣ онъ записанъ. См. прим. 2 къ ст. 20.

85. Особыя преимущества купцовъ въ порядкѣ службы, податей, повинностей натуральныхъ и денежныхъ, и суда въ дѣлахъ уголовныхъ опредѣляются дѣйствующими законами о состояніяхъ.

86. Купецъ, учинившій преступленіе, за которое по закону опредѣлено тѣлесное наказаніе, освобождается отъ сего наказанія, хотя бы онъ выбылъ изъ купечества до постановленія приговора.

87. Означенными въ предшедшихъ статьяхъ 84—86 правами пользуются, наравнѣ съ начальникомъ семейства, лица принадлежащія къ его семейству и внесенныя въ одно съ нимъ свидѣтельство.

Гл. X. — О лишеніи правъ на производство торговли.

88. Право торговли, пріобрѣтенное взятіемъ свидѣтельства, теряется: 1) невозобновленіемъ онаго въ срокъ; 2) объявленіемъ о несостоятельности, и 3) такимъ преступленіемъ, которое, по уложенію о наказаніяхъ, подвергаетъ виновнаго лишенію правъ торговли, или же лишенію всѣхъ правъ состоянія, или всѣхъ особенныхъ, лично и до состоянію присвоенныхъ ему, правъ и преимуществъ.

89. Сдѣлавшійся несостоятельнымъ по несчастію или неосторожности не иначе можетъ вновь пріобрѣсть право на полученіе свидѣтельства, какъ на основаніи правилъ, изложенныхъ въ уставѣ о торговой несостоятельности.

Гл. XI. — О завѣдываніи сборомъ пошлинъ за право торговли и другихъ промысловъ.

90. Общее завѣдываніе дѣлами, до сбора пошлинъ за право торговли и другихъ промысловъ и до торговыхъ правъ относящимися, ближайшее опредѣленіе правилъ по исполненію настоящаго положенія и разрѣшеніе частныхъ, могущихъ возникнуть, вопросовъ принадлежитъ министерству финансовъ, по департаменту торговли и мануфактуръ. На обязанности сего департамента лежитъ наблюденіе за исполненіемъ узаконеній по производству торговли вообще, а равно завѣдываніе выдачею торговыхъ свидѣтельствъ и билетовъ и поступающимъ за нихъ въ казну сборомъ.

91. Департаментъ торговли и мануфактуръ имѣетъ наблюденіе за тѣмъ, чтобы казенныя палаты, а чрезъ нихъ посредство уѣздныя казначейства, думы и всѣ другія учрежденія, на кои по инструкціямъ ми-

нистерства финансовъ возложена выдача торговыхъ свидѣтельствъ и билетовъ, были постоянно снабжены въ достаточномъ количествѣ бланками означенныхъ бумагъ; самое же заготовленіе означенныхъ бланковъ и разсылка оныхъ въ казенныя палаты, согласно съ ихъ требованіями, производится по гербовому казначейству, при департаментѣ неокладныхъ сборовъ состоящему.

93. Мѣстное завѣдываніе сборомъ пошлинъ за право торговли и промысловъ по губерніямъ и областямъ принадлежитъ казеннымъ палатамъ, которыя заблаговременно требуютъ изъ гербоваго казначейства высылки къ нимъ сколько нужно бланковъ всѣхъ родовъ торговыхъ свидѣтельствъ и билетовъ и снабжаютъ оными въ надлежащемъ количествѣ, по ближайшему усмотрѣнію, какъ подвѣдомственныя имъ уѣздныя казначейства, такъ и думы и волостныя правленія или замѣняющія ихъ учрежденія, на коихъ возложена выдача таковыхъ свидѣтельствъ.

Примѣчаніе (по прод. 1871 г.). Тамъ, гдѣ введено въ дѣйствіе городовое положеніе 16 (28) іюня 1871 г., городскими управами, по взиманію въ пользу казны пошлинъ за право торговли, исполняются обязанности, возложенныя на существовавшія, до введенія означеннаго положенія, городскія думы.

Примѣчаніе 2 (по прод. 1872 г.). Завѣдываніе сборомъ пошлинъ за право торговли и промысловъ въ Кубанской и Терской областяхъ возлагается на обязанность Ставропольской казенной палаты, на основаніи правилъ, изложенныхъ въ семъ положеніи.

94. Казенныя палаты имѣютъ попеченіе о томъ, чтобы свидѣтельства и билеты были выдаваемы на точномъ основаніи сего положенія, соотвѣтственно торговыхъ дѣйствій, по нимъ производимымъ, со взиманіемъ узаконенныхъ пошлинъ, и о поступающихъ симъ путемъ суммахъ представляютъ срочныя вѣдомости и общіе отчеты въ департаментъ торговли и мануфактуръ, согласно съ предписаніями, какія на сей конецъ будутъ имъ даны отъ министра финансовъ; по гербовому же казначейству ведутъ только матеріальную отчетность о полученныхъ отъ него и обращенныхъ въ расходъ бланкахъ означенныхъ свидѣтельствъ и билетовъ.

95. Казенныя палаты и въ особенности председатели оныхъ обязаны озабочиваться о повсемѣстномъ въ губерніи или области устройствѣ, на основаніи сего положенія, надзора за правильнымъ производствомъ торговли и промысловъ чрезъ посредство думъ и волостныхъ правленій, или замѣняющихъ ихъ учрежденій. На сей конецъ, а также по предмету своевременнаго производства генеральныхъ повѣрокъ, имъ предоставляется сноситься съ вышеупомянутыми учрежденіями, и командировать своихъ чиновниковъ для участія въ генеральныхъ повѣркахъ торговли; въ случаѣ же дошедшихъ свѣдѣній о неправильно производимой въ какихъ либо мѣстностяхъ торговлѣ и о послабленіяхъ надзора, они должны немедленно удостовѣряться въ томъ чрезъ своихъ чиновниковъ, и затѣмъ принимать соотвѣтственныя мѣры на законномъ основаніи.

96. На обязанность казенныхъ палатъ возлагается постановленіе

рѣшеній по нарушеніямъ правилъ о пошлинахъ за право торговли и промысловъ, согласно съ нижеустановленнымъ порядкомъ.

96. Для участія въ генеральныхъ повѣркахъ и наблюденія по части устройства и производства надзора за торговлею, а также въ случаяхъ въ предшедшей статьѣ 94 означенныхъ, командируются, по усмотрѣнію предсѣдателей казенныхъ палатъ, чиновники.

97. Всѣ командированные отъ казенныхъ палатъ чиновники, какъ для участія въ генеральныхъ повѣркахъ, такъ вообще по части надзора за правильностію торговли, должны быть снабжаемы отъ своего начальства открытыми листами.

Гл. XII.—О порядкѣ наблюденія за правильнымъ производствомъ торговли.

1. Учрежденія и лица, производящія надворъ за торговлею.

98. Наблюденіе за точнымъ исполненіемъ правилъ, установленныхъ для производства торговли и промысловъ, возлагается: а) въ городахъ, посадахъ и мѣстечкахъ, состоящихъ на городскомъ положеніи, на думы и замѣняющія ихъ учрежденія, и б) въ селеніяхъ, а также въ тѣхъ заштатныхъ городахъ и мѣстечкахъ, въ которыхъ не существуетъ городскаго управленія, на волостныя правленія и соотвѣтственныя имъ сельскія управленія.

Примѣчаніе (по прод. 1871 г.). Тамъ, гдѣ введено въ дѣйствіе городовое положеніе 16 (28) іюня 1870 г., городскими управами, по наблюденію за правильностью производства торговли, исполняются обязанности, возложенныя на существовавшія, до введенія означеннаго положенія, городскія думы. Порядокъ дѣйствій городскихъ управъ, и гдѣ есть, торговыхъ депутацій, по надзору за производствомъ торговли, на основаніи сего положенія, опредѣляется городскими думами, съ утвержденія министра внутреннихъ дѣлъ, по соглашенію съ министромъ финансовъ.

99. Обязанности по наблюденію за торговлею исполняются какъ непосредственно членами упомянутыхъ въ статьѣ 98 учрежденій, такъ и чрезъ посредство подвѣдомственныхъ имъ должностныхъ лицъ; въ большихъ же торговыхъ городахъ, гдѣ исполненіе этихъ обязанностей затруднительно для однихъ членовъ думъ, состоятъ при думахъ, для ближайшаго наблюденія за торговлею, особыя торговыя депутаціи. Учрежденіе такихъ депутацій допускается и въ другихъ мѣстностяхъ, гдѣ это пожелаютъ городскія и сельскія общества. См. прим. къ ст. 98.

100. Торговыя депутаціи составляются изъ трехъ и до семи депутатовъ, по выбору мѣстнаго торгующаго сословія, изъ лицъ, заслуживающихъ особенное довѣріе. Депутаты сіи избираются на три года и допускаются къ отправленію своихъ обязанностей городскою думою. См. прим. къ ст. 98.

Примѣчаніе. Въ С.-Петербургѣ и въ Москвѣ торговая полиція учреждена при распорядительныхъ думахъ, на основаніи статьи 4486 общ. губ. учр. т. II ч. I и статьѣ 20 прил. къ статьи 4429 того же тотъ тома (по прод. 1863 г.), а въ Тифлисѣ на основаніи статей 23 и 32 Вы-

сочайше утвержденнаго, въ видѣ опыта, 11 августа 1866 г. положенія объ общественномъ тамъ управленіи, при распорядительномъ городскомъ управленіи.

101. Члены думы, волостныхъ правленій и замѣняющихъ ихъ учрежденій, а равно и торговые депутаты, имѣя надзоръ за торговлею въ лавкахъ, на биржахъ, рынкахъ, гостинныхъ дворахъ и вообще во всѣхъ публичныхъ мѣстахъ, пользуются правомъ свободнаго входа во всѣ торговыя и промышленныя заведенія и мѣста, гдѣ производится торгъ или промыселъ. При исполненіи своихъ обязанностей лица эти должны имѣть при себѣ открытые листы, которыми они снабжаются отъ упомянутыхъ учрежденій. Чиновники, командируемые казенными палатами, имѣютъ также право входа въ означенныя заведенія, для повѣрки торговли и промысловъ, но должны быть сопровождаемы притомъ кѣмъ либо изъ торговыхъ депутатовъ, или же изъ членовъ думы, или волостнаго правленія, или вообще мѣстнаго учрежденія, имѣющаго надзоръ за торговлею и промыслами. См. прим. къ ст. 98.

102. Полиціи, городская и уѣздная, обязаны, по требованію учрежденій и лицъ на которыхъ возложенъ надзоръ за торговлею, оказывать имъ надлежащее содѣйствіе. См. прим. къ ст. 98.

103. Никакое торговое или промышленное дѣйствіе, подлежащее по закону платежу установленныхъ пошлинъ, не можетъ быть производимо въ городѣ, посадѣ, мѣстечкѣ и селеніи безъ вѣдома означенныхъ въ статьѣ 98 учрежденій; почему всѣ лица, открывающія какую либо торговлю или промыселъ, обязаны предварительно заявить свидѣтельства на оные мѣстной думѣ, волостному правленію или заѣмлющему ихъ учрежденію, если свидѣтельства получены или изъ уѣзднаго казначейства или изъ общественнаго управленія, находящагося въ другой мѣстности. Для записки заявленныхъ свидѣтельствъ и билетовъ, упомянутыя учрежденія должны содержать особыя книги, по формѣ, утверждаемой министромъ финансовъ. См. прим. къ ст. 98.

104. Независимо отъ постояннаго надзора за торговлею, думы, волостныя правленія и замѣняющія ихъ учрежденія обязаны производить, по крайней мѣрѣ одинъ разъ въ годъ, въ опредѣленные сроки, генеральную, т. е. общую, повѣрку всѣхъ торговыхъ и промышленныхъ заведеній. Въ городахъ, гдѣ существуютъ особыя торговыя депутаціи, повѣрка производится этими депутаціями; въ тѣхъ же мѣстностяхъ, въ которыхъ такихъ депутацій не учреждено, повѣрка производится однимъ или нѣсколькими членами думы или волостнаго правленія по назначенію присутствія, при участіи избранныхъ на этотъ случай, мѣстными торговцами, изъ своей среды, лицъ, въ числѣ не менѣе трехъ, а если въ какой либо мѣстности общее число торговцевъ не превышаетъ трехъ, то всѣмъ имъ предоставляется присутствовать при повѣркѣ. Въ города, а также въ значительнѣйшія селенія, гдѣ производится наиболѣе обширная торговля, командируются казенною палатою чиновники для участія въ генеральной повѣркѣ, на одинаковыхъ правахъ съ торговыми депутатами и другими лицами, повѣрку производящими. См. прим. къ ст. 98.

105. Въ городахъ, посадахъ, мѣстечкахъ и селеніяхъ, гдѣ торговля представляетъ особенное развитіе и куда признается нужнымъ командировать чиновниковъ для участія въ производствѣ генеральной повѣрки, время сей повѣрки назначается предсѣдателемъ казенной палаты, по предваренію мѣстной думы или волостнаго правленія; причемъ наблюдается, чтобы назначаемое для генеральной повѣрки время не причиняло помѣшательства въ торговыхъ дѣлахъ лицамъ изъ торговаго сословія, повѣрку производящимъ. Во всѣхъ прочихъ мѣстностяхъ назначеніе времени производства генеральной повѣрки предоставляется на благоусмотрѣніе думы или другаго мѣстнаго учрежденія, на которое возложенъ надзоръ за торговлею. См. прим. къ статьѣ 98.

II. Порядокъ производства генеральной повѣрки торговли и промысловъ.

106. При производствѣ генеральной повѣрки торговли предоставляется, въ большихъ городахъ, торговымъ депутатамъ раздѣлять между собою участки, на сколь возможно равныя части, соотвѣтственно количеству и обширности торговыхъ въ оныхъ заведеній, съ тѣмъ чтобы въ повѣркѣ каждаго торговаго или промышленнаго заведенія участвовало не менѣе двухъ лицъ. См. прим. къ ст. 98.

107. Командированные казенною палатою, для производства генеральной повѣрки, чиновники должны наблюдать, чтобы таковая повѣрка была производима съ соблюденіемъ всѣхъ правилъ и чтобы при обнаруженіи неправильныхъ дѣйствій по торговлѣ или содержанію торговыхъ и промышленныхъ заведеній собраны были всѣ нужныя для обсужденія дѣла свѣдѣнія. См. прим. къ ст. 98.

Примѣчаніе. Означенные чиновники не участвуютъ въ повѣркѣ тѣхъ сборовъ, которые слѣдуютъ собственно въ городской доходъ.

108. Торговые депутаты въ городѣ производятъ повѣрку только въ своемъ участкѣ. Для сего они, собравъ предварительно, гдѣ слѣдуетъ, свѣдѣнія о торгующихъ въ ихъ участкахъ, обходятъ, вмѣстѣ съ чиновникомъ казенной палаты, всѣ торговыя и промышленныя заведенія, какъ существующія въ домахъ, такъ и находящіяся въ гостинныхъ дворахъ, рынкахъ и рядахъ. См. прим. къ ст. 98.

109. Въ каждомъ торговомъ или другомъ заведеніи должны быть собраны, съ возможною подробностію, свѣдѣнія о родѣ торга, промышленности или ремесла, и законно ли производятся оныя; о чемъ и составляется журналъ по формѣ, утверждаемой министромъ финансовъ. См. прим. къ ст. 98.

110. Всѣ эти свѣдѣнія, равно и другія, какія окажутся нужными, вносятся въ вышеупомянутый журналъ генеральной повѣрки, съ такою полнотою, чтобы впослѣдствіи, при постановленіи опредѣленія о правильности или неправильности производства торговли или промысла, не встрѣтилось какихъ либо затрудненій и недоразумѣній. Журналъ подписывается тѣми лицами, которыя производили повѣрку, и засви-

дѣтельствованная копія съ онаго препровождается въ казенную палату. См. прим. къ ст. 98.

111. Лица, производящія обозрѣніе заведеній, не должны позволять себѣ при этомъ невѣжливостей, а тѣмъ болѣе самоуправства; въ случаѣ же сопротивленія повѣркѣ требуютъ содѣйствія полиціи. См. прим. къ ст. 98.

112. По окончаніи повѣрки, лица, производящія оную отмѣчаютъ на представленныхъ документахъ годъ, мѣсяцъ и число ихъ представленія, а на билетѣ, сверхъ того, въ какомъ именно заведеніи онъ представленъ, а также означаютъ на немъ подробно и самую мѣстность гдѣ находится заведеніе. См. прим. къ ст. 98.

Гл. XIII.—О взысканіяхъ за нарушеніе правилъ о производствѣ торговли и промысловъ.

113. Кто будетъ производить, безъ надлежащаго свидѣтельства или билета, торговлю или промыселъ такого рода, для производства коихъ законъ предписываетъ ихъ имѣть, тотъ, сверхъ, обязанности взять опредѣленное свидѣтельство или билетъ съ платою установленныхъ за оные пошлинъ, подвергается за сіе, смотря по обстоятельствамъ увеличивающимъ или уменьшающимъ его вину, денежному взысканію не свыше тройной платы, за свидѣтельство или билетъ постановленной.

114. Кто будетъ уличенъ въ производствѣ торговли или промысла по фальшивому свидѣтельству или билету, тотъ за сіе, сверхъ тройной платы за свидѣтельство или билетъ, подвергается наказанію, въ статьѣ 2284 уложенія о наказаніяхъ, въ изд. 1866 г. ст. 1692) за поддѣлку актовъ опредѣленному.

115. Кто, получивъ свидѣтельство или билетъ на свое имя, передастъ ихъ другому для производства торговли или промысла, тотъ за сіе подвергается, смотря по обстоятельствамъ увеличивающимъ или уменьшающимъ его вину, денежному взысканію не свыше тройной платы, за означенное свидѣтельство или билетъ постановленной.

Таковому же взысканію подвергается производившій торговлю или промыселъ по чужому свидѣтельству.

116. Кто будетъ производить промыселъ или торговлю не того рода, или же не тѣми товарами, или не тѣмъ порядкомъ (напримѣръ оптомъ, а не въ розницу), или не въ той мѣстности, которая ему предоставлена по свидѣтельству или по закону, тотъ, сверхъ обязанности взять для производимаго имъ промысла или торговли установленное свидѣтельство, безъ зачета суммы, заплаченной за прежнее, подвергается за сіе, смотря по обстоятельствамъ увеличивающимъ или уменьшающимъ его вину, денежному взысканію не свыше двойной платы за вышеозначенное свидѣтельство.

117. Кто, имѣя купеческое или промысловое свидѣтельство, откроетъ какое либо торговое или промышленное заведеніе, которое можетъ быть содержимо не иначе, какъ со взятіемъ на него установленнаго билета, не взявъ такового, или по одному билету будетъ содер-

жать магазинъ, лавку, амбаръ или тому подобное заведеніе, имѣющее болѣе чѣмъ дозволено по закону входовъ съ улицы или со двора, тотъ, сверхъ обязанности, на каждое изъ неснабженныхъ билетомъ заведеніе или на каждый излишній ходъ взять таковой билетъ, подвергается за сіе денежному взысканію равному платѣ, за сей билетъ установленной.

118 (по прод. 1871 г.). Если въ лавкахъ, магазинахъ, ренсковыхъ погребахъ и другихъ торговыхъ и промышленныхъ заведеніяхъ, выданные на нихъ билеты или свидѣтельства (ст. 41 и 46), а также приказчичьи свидѣтельства находящихся въ заведеніи приказчиковъ, не будутъ прибиты на видномъ мѣстѣ, то содержатель заведенія подвергается за сіе взысканію штрафа въ размѣрѣ одной четвертой части суммы казенной пошлины за невыставленный билетъ или свидѣтельство.

119. За продажу мануфактурныхъ и колоніальныхъ товаровъ изъ домовъ и постоялыхъ дворовъ, съ возовъ или разносомъ въ городахъ, посадахъ и мѣстечкахъ, лица всякаго званія, не исключая имѣющихъ свидѣтельства на разносный торгъ, внѣ означенныхъ мѣстъ, подвергаются задержанію всѣхъ найденныхъ у нихъ товаровъ, которые продаются съ публичнаго торга, на основаніи статьи 143.

120. За неимѣніе въ опредѣленныхъ настоящимъ положеніемъ случаяхъ, въ торговыхъ или промышленныхъ заведеніяхъ, приказчика, содержатели оныхъ, сверхъ исполненія обязанности имѣть приказчика, подвергаются взысканію, равному цѣнѣ приказчичьяго свидѣтельства перваго или втораго класса, смотря по роду ихъ торговли или промысла. Тому же взысканію подвергаются хозяева, которые будутъ содержать приказчиковъ подъ видомъ работниковъ или безъ установленныхъ приказчичьихъ свидѣтельствъ, причемъ на такихъ работниковъ или приказчиковъ должны быть взяты свидѣтельства.

121. За содержаніе приказчика перваго класса, хотя и снабженнаго надлежащимъ свидѣтельствомъ, но безъ договора о наймѣ, а также за допущеніе члена семейства къ исполненію обязанностей приказчика перваго класса безъ снабженія его установленною довѣренностью, хозяева подвергаются взысканію штрафа не свыше шестидесяти рублей, а съ приказчика перваго класса, служащаго безъ договора о наймѣ, и съ члена семейства, не имѣющаго довѣренности, взыскивается сверхъ того половина означеннаго штрафа.

122. Приказчикъ, въ производствѣ промысла или торговли превысившій торговыя права, хозяину его, по взятому имъ свидѣтельству, принадлежащія, подвергается за то денежному взысканію не свыше двойной платы, установленной за то свидѣтельство, которое его хозяину надлежало бы имѣть.

123. Виновные въ недопущеніи лицъ, наблюдающихъ за правильнымъ производствомъ торговли и другихъ промысловъ, къ исполненію возложенныхъ на нихъ обязанностей, подвергаются денежному взысканію не свыше двухъ сотъ рублей.

124. Всѣ вообще торгующіе, по свидѣтельствамъ или безъ оныхъ, какого бы званія они ни были, подчиняются дѣйствію настоящаго по-

ложенія по всѣмъ дѣламъ о нарушеніи правилъ, для производства торговли и другихъ промысловъ установленныхъ.

Гл. XIV.—О порядкѣ производства дѣлъ по взысканіямъ за нарушенія положенія о пошлинахъ за право торговли и другихъ промысловъ.

125. Дѣла по нарушеніямъ правилъ сего положенія, за исключеніемъ лишь случая, означеннаго въ статьѣ 114, производятся порядкомъ административнымъ.

126. Возбужденіе дѣлъ о нарушеніяхъ правилъ положенія о пошлинахъ за право торговли и другихъ промысловъ принадлежитъ лицамъ и учрежденіямъ, на кои возложено наблюденіе за правильнымъ производствомъ торговли и генеральная повѣрка оной. См. примѣчаніе къ ст. 98.

127. Лица, производящія повѣрку торговли, обязаны о каждомъ замѣченномъ ими нарушеніи правилъ настоящаго положенія составлять особый актъ или протоколъ.

128. Протоколы о нарушеніяхъ, обнаруженныхъ на фабрикахъ и заводахъ, составляются въ присутствіи хозяина завода, арендатора, приказчика или управляющаго; по нарушеніямъ, обнаруженнымъ въ магазинѣ, лавкѣ или иномъ промышленномъ заведеніи, въ присутствіи хозяина или приказчика, а за отсутствіемъ ихъ, при родственникахъ хозяина или при служителяхъ его или же посторонніхъ людяхъ, въ заведеніи находящихся, а по развозному и разносному торгу, при самомъ торговцѣ, въ нарушеніи уличенномъ.

129. Протоколъ долженъ быть составленъ безотлагательно, и если возможно, на самомъ мѣстѣ, гдѣ нарушеніе обнаружено.

130. Если протоколъ составленъ по истеченіи двѣнадцати часовъ послѣ открытія нарушенія, то о причинахъ замедленія должно быть съ точностію объяснено въ протоколѣ.

131. Въ протоколѣ означается: а) время и мѣсто его составленія; б) кѣмъ, когда и гдѣ обнаружено нарушеніе; в) въ чемъ оно состоитъ; г) имя, отчество, званіе и мѣсто жительства обвиняемаго; д) указаніе свидѣтелей, если таковые были при открытіи нарушенія, и е) сдѣланныя обвиняемымъ или свидѣтелями показанія, замѣчанія и возраженія.

132. Если при открытіи нарушенія задержаны были товары, подлежащіе продажѣ съ публичнаго торга (ст. 119), то въ протоколѣ должно быть означено: а) качество и количество задержанныхъ товаровъ; б) число мѣстъ или помѣщеній, въ которыя тѣ товары уложены, и в) число печатей, приложенныхъ къ каждому изъ сихъ мѣстъ или помѣщеній.

133. Протоколъ подписывается всѣми присутствовавшими при составленіи его лицами. За неграмотныхъ подписываются, по личной ихъ просьбѣ, тѣ, кому они довѣрятъ. Подписи свидѣтелей удостовѣряютъ, что въ протоколѣ изложены тѣ самыя обстоятельства, которыхъ они были свидѣтелями, и что протоколъ прочитанъ былъ въ присутствіи ихъ и обвиняемаго, если онъ находился при составленіи этого акта.

134. Если обвиняемый откажется подписать протоколъ, то обстоятельство это въ протоколѣ означается, и если при составленіи прото-

нѣтъ свидѣтелей не было, то для удостовѣренія, что обвиняемый отказался подписать протоколъ, должны быть приглашены два постороннихъ свидѣтеля.

135. Установленное въ предыдущихъ статьяхъ составленіе протоколовъ о замѣченныхъ нарушеніяхъ не должно препятствовать ни производству работъ на фабрикахъ и заводахъ, ни производству торговли и промысловъ; но если кто откроетъ безъ взятія установленнаго свидѣтельства или билета фабричное, торговое или иное промышленное заведеніе, или будетъ продолжать содержать таковое по истеченіи срока, на который взяты свидѣтельство или билетъ, то таковое заведеніе должно быть немедленно закрыто.

136. Если по жалобѣ обвиненной стороны доказано будетъ, что закрытіе какого либо заведенія, фабрики или завода, а равно и производство обыска или описи сдѣлано было неправильно, то лица, по распоряженію коихъ сіе послѣдовало, отвѣтствуютъ за равный вредъ и убытокъ, такимъ дѣйствіемъ причиненный.

137. Составленные на основаніи статей 128 — 136 протоколы и засвидѣтельствованія о замѣченныхъ при повѣркѣ торговли нарушеніяхъ установленныхъ правилъ немедленно представляются въ казенную палату, а если палата находится внѣ мѣста производимой повѣрки, то означенные протоколы отсылаются въ оную съ первою отходящею почтою.

138. Обвиняемые могутъ представлять въ казенную палату объясненія свои по протоколамъ, которые они признаютъ неправильными; неподаніе таковыхъ объясненій не должно однако останавливать законнаго теченія дѣлъ, какъ ниже сего постановлено, но казеннымъ палатамъ предоставляется, по разсмотрѣніи этихъ объясненій, сообразовать съ ними свои по протоколамъ рѣшенія.

139. Казенная палата, никакъ не позже мѣсяца послѣ полученія протокола или надлежащаго засвидѣтельствованія объ открытомъ нарушеніи, постановляетъ рѣшеніе о слѣдующемъ съ обвиняемаго, на основаніи настоящаго положенія, денежномъ взысканіи и объявляетъ ему таковое рѣшеніе, съ отобраніемъ отъ него, если дѣло подлежитъ обжалованію (ст. 40), подписки, довольно ли ему симъ рѣшеніемъ или нѣтъ.

140. Постановленія казенныхъ палатъ по всѣмъ дѣламъ, по коимъ взысканіе за обнаруженное нарушеніе не превышаетъ 300 руб., признаются окончательными и обжалованію не подлежатъ; во всѣхъ же другихъ случаяхъ, недовольный рѣшеніемъ палаты можетъ, въ теченіе мѣсяца со дня объявленія ему рѣшенія, принести на оное жалобу Правительствующему Сенату (по 1-му департаменту). Если по истеченіи сего срока, жалоба въ Правительствующій Сенатъ не послѣдуетъ, то рѣшеніе палаты, какъ вошедшее въ законную силу, приводится въ исполненіе.

Государственный Совѣтъ, въ департаментѣ гражданскихъ и духовныхъ дѣлъ и въ общемъ собраніи, разсмотрѣвъ внесенное по разногласію изъ общаго собранія 1-хъ 3-хъ департаментовъ и департамента герольдіи Правительствующаго Сената дѣло о вза-

сканіи, наложенномъ на крестьянина Шахова, за неправильное производство торговли, нашелъ, что первый, подлежащій въ этомъ дѣлѣ разрѣшенію вопросъ, заключается въ томъ: слѣдуетъ ли постановленіе ярославской казенной палаты о Шаховѣ считать окончательнымъ и не подлежащимъ обжалованію? По закону (140 ст. приложенія къ ст. 464 уст. о пошл. т. V по прод. 1868 г.) постановленія казенныхъ палатъ по всѣмъ дѣламъ, по коимъ взысканіе за обнаруженное нарушеніе не превышаетъ 30 рублей, признаются окончательными и обжалованію не подлежатъ. Крестьянинъ Шаховъ оказался виновнымъ въ нарушеніи, предусмотрѣнномъ въ 116 ст. того же приложенія, въ которой изъяснено: „Кто будетъ производить промыселъ или торговлю не того рода или же не тѣми товарами, или не тѣмъ порядкомъ (напримѣръ оптомъ, а не въ розницу), или не въ той мѣстности, которая ему предоставлена по свидѣтельству или по закону, тотъ, сверхъ обязанности взять для производимаго имъ промысла или торговли установленное свидѣтельство безъ зачета суммы, заплаченной за прежнее, подвергается за сіе, смотря по обстоятельствамъ увеличивающимъ или уменьшающимъ его вину, денежному взысканію не свыше двойной платы за вышеозначенное свидѣтельство“. На основаніи этой статьи казенная палата приговорила Шахова къ взятію надлежащихъ свидѣтельства и билета съ уплатою за нихъ пошлинъ 75 р., отъ взысканія же штрафныхъ денегъ его освободила за силою Всемилостивѣйшаго манифеста 28-го октября 1866 г. Чтобъ опредѣлить, въ правѣ ли былъ Шаховъ обжаловать такое постановленіе палаты, надлежитъ разрѣшить два слѣдующіе вопроса: 1) должно ли, по смыслу приведенной выше статьи 140 прилож. къ ст. 464 устава о пошлинахъ по продолженію 1868 года, считать подлежащими обжалованію лишь тѣ приговоры казенныхъ палатъ, коими дѣйствительно наложено на виновнаго взысканіе, превышающее тридцать рублей, или же всѣ приговоры, относящіеся къ нарушеніямъ, за которыя, по силѣ закона, можетъ быть опредѣлено взысканіе свыше означенной цифры? и 2) при исчисленіи взысканія слѣдуетъ ли въ суммѣ онаго полагать и цѣну пошлинъ за торговые документы, ко взятію которыхъ виновный обязывается? Первый изъ этихъ вопросовъ не вполнѣ разрѣшается буквальнымъ смысломъ ст. 140 и потому требуетъ разрѣшенія по общему смыслу и цѣли сего закона и сличенію его съ другими однородными постановленіями. Разсматривая вопросъ съ этой точки зрѣнія, государственный совѣтъ нашелъ, что въ тѣхъ случаяхъ, когда право апелляціи на приговоръ ставится въ зависимость отъ размѣра взысканія, законодательство наше обыкновенно разумѣетъ то взысканіе, къ которому дѣйствительно присужденъ обвиняемый. Это начало принято въ уставѣ уголовнаго судопр. 20-го ноября 1864 г. (ст. 124), равно какъ въ правилахъ о примѣненіи онаго къ Закавказскому краю (уст. угол. суд. по продолж. 1868 г. ст. 1 примѣч. 2 въ прилож. ст. 5). Оно же установлено и въ отно-

ненія казенныхъ палатъ Привислянскаго края, въ положеніи о коихъ 26-го марта 1860 г. (ст. 29) опредѣлено, что окончательными считаются тѣ постановленія палатъ, по которымъ наложенный штрафъ или сумма испрашиваемаго облегченія не превышаетъ 40 р. Это послѣднее узаконеніе, позднѣйшее по времени и относящееся, подобно настоящему дѣлу, къ рѣшеніямъ административно-хозяйственнаго учрежденія, должно быть принято за выраженіе дѣйствительной по возбужденному теперь вопросу мысли законодателя, не столь точно высказанной въ предшествовавшемъ положеніи о пошлинахъ за право торговли. Такое пониманіе закона и по существу представляется наиболѣе справедливымъ и соотвѣтствующимъ цѣли: ибо для обвиняемаго важно имѣть возможность путемъ апелляціи оградить себя отъ неправильныхъ приговоровъ въ тѣхъ преимущественно случаяхъ, когда послѣдствія приговора для него болѣе тягостны; взысканіе же штрафа, не превышающаго 30 р., не можетъ имѣть столь существеннаго значенія, чтобы допускать по подобнымъ дѣламъ переносъ въ Правительствующій Сенатъ. Что касается втораго изъ постановленныхъ выше вопросовъ, то онъ разрѣшается прямымъ смысломъ дѣйствующихъ узаконеній. Статья 140 прилож. къ статьѣ 464 устава о пошл. по продолж. 1868 года признаетъ окончательными тѣ постановленія палатъ, по коимъ взысканіе за обнаруженное нарушеніе не превышаетъ 30 р. Изъ смысла же статей 113, 115, 116, 117, 121 очевидно явствуетъ, что подъ словомъ взысканіе должно подразумѣвать собственно штрафъ, опредѣляемый съ виновнаго въ неправильной торговлѣ; взятіе этимъ лицомъ надлежащихъ торговыхъ документовъ не составляетъ взысканія, а есть только исполненіе съ его стороны обязанности, имъ упущенной. Еслибъ разумѣть иначе, то большая часть постановленій казенныхъ палатъ были бы неокончательны и за симъ цѣль предоставленія палатамъ разрѣшать подобнаго рода дѣла, дабы не обременять Правительствующій Сенатъ жалобами по дѣламъ маловажнымъ, не была бы достигнута. Признавая по симъ уваженіямъ, что постановленія казенныхъ палатъ по дѣламъ о нарушеніи полож. о пошлинахъ за право торговли подлежатъ обжалованію лишь въ тѣхъ случаяхъ, когда ими дѣйствительно наложено на виновнаго взысканіе штрафа, превышающаго 30 р., безъ включенія въ сію сумму пошлинъ за торговые документы,— Государственный Совѣтъ нашелъ что, согласно сему, ярославская казенная палата поступила правильно, возвративъ жалобу Шахова съ надписью. Но какъ вопросъ о томъ, въ какихъ случаяхъ постановленія казенныхъ палатъ по подобнымъ дѣламъ должны считаться окончательными, разрѣшался на практикѣ не всегда согласно съ вышеизложенными основаніями, то необходимо настоящее заключеніе распубликовать указами Правительствующаго Сената во всеобщее свѣдѣніе. По всѣмъ этимъ соображеніямъ Государственный Совѣтъ *мнѣніемъ положилъ:* 1)

въ жалобѣ Шакова на распоряженіе ярославской казенной палаты отказать, и 2) предоставить Правительствующему Сенату распубликовать настоящее постановленіе во всеобщее свѣдѣніе указами. Мнѣніе это Высочайше утверждено 15 октября 1872 года. (Собр. узак. 1873 г. № 1).

142. Означенныя въ предъидущей (140) статьѣ жалобы подаются не иначе, какъ въ казенную палату, которая обязана представлять оныя Правительствующему Сенату (по 1-му департаменту), съ надлежащимъ съ ея стороны объясненіемъ, никакъ не позже двухъ недѣль со дня подачи въ оную жалобы.

143. Если имѣетъ съ нарушеніемъ правилъ, для производства торговли и другихъ промысловъ установленныхъ, совершено будетъ такое дѣяніе, за которое виновный подвергается, сверхъ денежнаго взысканія, наказанію по законамъ уголовнымъ, то казенная палата, постановивъ рѣшеніе только о денежномъ въ пользу казны взысканіи съ виновнаго и объявивъ сіе рѣшеніе порядкомъ, въ статьѣ 139 опредѣленнымъ, передаетъ все дѣло, для дальнѣйшаго на законномъ основаніи производства, судебному слѣдователю.

144. Если, при повѣркѣ или ревизіи торговли, задержаны были товары, подлежащіе продажѣ съ публичнаго торга (ст. 119) то, по окончательномъ постановленіи о семъ казенной палаты, товары сіи, по распоряженію палаты, подвергаются таковой продажѣ, а вырученныя за оные деньги, по отчисленіи расходовъ за перевозку и продажу и по удержаніи изъ нихъ штрафа въ тройномъ размѣрѣ противъ цѣны требуемаго закономъ торговаго свидѣтельства, выдаются владѣльцу товаровъ.

(Къ статьѣ 4, п. 6.).

Роспись А.

Слѣдующіе товары могутъ быть продаваемы, безъ взятія свидѣтельствъ, лицами всѣхъ состояній въ разнос, на столахъ, лоткахъ и коробахъ, по рынкамъ и улицамъ, въ городахъ и приморскихъ мѣстахъ.

1) Овощи, зелень, грибы, ягоды, орѣхи и всякіе фрукты. 2) Мясо и рыбы сырыя, вареныя, соленыя и копченыя; колбасы, раки, масла, яйца, молочный и птичный товаръ. 3) Печеный хлѣбъ, булки, пряники и простонародныя лакомства. 4) Сбитень и квасъ. 5) Деготь, смола, мѣлъ, клей, кости, сажа и бѣлое стекло. 6) Булавки, иголки, шпильки, проволочные крючки съ петельками, крючки рыболовные, наперстки, замки висячіе, пряжки, гвоздики и простые ножи и ножницы русскаго издѣлія. 7) Повитки и кушаки шерстяные, бумажные и нитяные. 8) Кресты, цѣпочки, серги и перстни изъ простыхъ недрагоцѣнныхъ металловъ, хотя и съ позолотою; пуговицы всякія и пронизки стеклянныя. 9) Пояса, снурки, косынки шелковыя, бумажныя и шерстяныя, безъ золота и серебра. 10) Машинки, воротнички, чепцы. 11) Готовая

вязаная и валеная обувь и другая простонародная одежда. 12) Посуда деревянная, кромѣ фарфора и фаянса, и стеклянная, простая нешлифованная. 13) Шторы, ширмы, кресла, стулья, столы, бесѣдки, цвѣтники и т. п. издѣлія изъ камыша. 14) Корзинки разнаго сорта, маты, половыя щетки, метлы, вѣники, мѣшки, сѣти, рѣшета, сита и мышеловки. 15) Гребни, гребенки, головныя щетки, духи, помада, мыло, вакса, порошки и свѣчи курительные. 16) Дѣтскія игрушки. 17) Бюсты, статуйки и другія тому подобныя вещи изъ гипса и алебастра. 18) Цвѣты натуральныя и растенія. 19) Пѣвчія птицы. 20) Подержанная домашняя утварь, старое платье, лоскутья и тряпье. 21) Старыя книги и записки. 22) Зажигательныя спички.

Роспись сія, по представленію мѣстныхъ начальствъ и съ утвержденія министра финансовъ, можетъ быть измѣнена и дополнена другими предметами.

Примѣчаніе. Предметы, помѣщенные въ пунктахъ 1, 2, 3, 12 и 13-мъ этой росписи, могутъ быть продаваемы и въ развозъ.

(Къ статьѣ 5-й).

Роспись Б.

Слѣдующія крестьянскія домашнія издѣлія могутъ быть продаваемы сельскими обывателями, безъ свидѣтельствъ, на базарахъ, рынкахъ и пристаняхъ, въ городахъ и селеніяхъ, съ возовъ, судовъ, лавокъ, а также подвижныхъ ларей, столовъ и лотковъ.

1) Нитки всякаго ручнаго пряденія, веревки и сѣти шетеныя. 2) Мочала, мочальныя веревки, рогожки, циновки и лапти. 3) Холстъ мѣшечный, рубашечный и салфеточный, мѣшки, полотенца. 4) Пестрядь льняная и пеньковая. 5) Сукно сермяжное и онучное. 6) Вязаный товаръ: нитяный и шерстяной. 7) Валеный товаръ: рукавицы, обувь, шапки и т. п. изъ грубой шерсти и волоса. 8) Корзины изъ драни, прутьевъ и камыша. 9) Посуда и всякая утварь деревянная. 10) Колёса, спицы, ступицы, оглобли, полозья и другія принадлежности телѣгъ и саней. 11) Деготь и смола. 12) Другія тому подобныя крестьянскія домашнія издѣлія, продажа коихъ, по представленію высшаго мѣстнаго начальства, будетъ разрѣшена министромъ финансовъ.

(Къ статьѣ 27).

Роспись В.

*Распредѣленіе жительствъ по классамъ, для сбора за свидѣтельства на право торговли и билеты на торговыя и промышленныя заведенія *).*

I классъ: С.-Петербургъ, Москва, Одесса, Рига.

II классъ: Архангельскъ, Астрахань, Бердичевъ, Вильно, Воронежъ, Иваново село съ Вознесенскимъ посадомъ, Казань, Калуга, Кишиневъ, Кіевъ, Кронштадтъ, Курскъ, Нижній-Новгородъ, Орелъ, Ростовъ на Дону съ Нахичеванью, Рыбинскъ, Самара, Саратовъ, Таганрогъ, Тверь, Тула, Харьковъ, Херсонъ, Ярославль.

III классъ: 1) *Бессарабская область.* Города: Аккерманъ, Бендеры, Хотинъ. 2) *Витебская губернія.* Города: Витебскъ, Динабургъ. 3) *Владимірская.* Уѣзды: Владимірскій, Александровскій, Вязниковскій, Ковровскій, Муромскій, Переяславскій, Шуйскій, Юрьевскій. 4) *Вологодская.* Городъ Вологда. 5) *Волынская.* Городъ Житоміръ, мѣст. Радзивиловъ (Кременецкаго уѣзда). 6) *Воронежская.* Села: Алексѣевка (Бирючинскаго уѣзда), Бутурлиновка (Бобровскаго уѣзда). 7) *Вятская.* Городъ Вятка. 8) *Гродненская.* Города: Гродно, Брестъ-Литовскъ, Бѣлостокъ. 9) *Екатеринославская.* Уѣздъ Ростовскій. Города: Екатеринославъ, Бахмутъ, Маріуполь, мѣст. Никополь (Екатеринославскаго уѣзда), заводъ Луганскій (Славяносербскаго уѣзда). 10) *Енисейская.* Городъ Красноярскъ. 11) *Иркутская.* Города: Иркутскъ, Троицкосавскъ, съ слобод. Кяхтою. 12) *Казанская.* Городъ Чистополь. 13) *Кіевская.* Уѣзды: Звенигородскій, Каневскій, Кіевскій, Черкасскій. Городъ Умань. 14) *Ковенская.* Города: Ковно, Россіены, мѣст. Таурогенъ (Россіенскаго уѣзда), Юрбургъ (Россіенскаго уѣзда). 15) *Костромская.* Уѣзды: Галичскій, Кинешемскій, Костромской, Нерехотскій. 16) *Курляндская.* Города: Митава, Либава. 17) *Лифляндская.* Уѣзды: Рижскій, Перновскій. Городъ Дерптъ. 18) *Минская.* Городъ Минскъ. 19) *Могилевская.* Городъ Могилевъ. 20) *Московская.* Уѣзды: Московскій, Богородскій, Коломенскій, Серпуховскій. 21) *Нижегородская.* Уѣзды: Нижегородскій, Ардатовскій, Арзамасскій, Балахнинскій, Васильсурскій, Горбатовскій, Лукояновскій, Макарьевскій. 22) *Новгородская.* Города: Новгородъ, Старая Русса. 23) *Олонецкая.* Городъ Петрозаводскъ. 24) *Оренбургская.* Города: Оренбургъ, Уфа, Троицкъ, заводъ Златоустовскій (Троицкаго уѣзда). 25) *Орловская.* Города: Болховъ, Елецъ, Мценскъ. 26) *Пензенская.* Города: Пенза, Саранскъ. 27) *Пермская.* Уѣздъ Екатеринбургскій. Города: Пермь, Ирбитъ, Шадринскъ, заводъ Нижнетагильскій (Верхотурскаго

---

*) Распредѣленіе это дополнено согласно послѣдовавшимъ въ послѣдніе годы измѣненіямъ.

уѣзда). 28) *Подольская.* Города: Каменецъ-Подольскъ, Балта. 29) *Полтавская.* Города: Полтава, Кременчугъ. 30) *Псковская.* Городъ Псковъ, посадъ Сольцы (Порховскаго уѣзда). 31) *Рязанская.* Уѣздъ Егорьевскій, Городъ Рязань. Села: Ухлово (Ряжскаго уѣзда), Перевлѣсъ (Пронскаго уѣзда). 32) *Самарская.* Село Балаково (Николаевскаго уѣзда). 33) *С.-Петербургская.* Уѣзды: С.-Петербургскій, Петергофскій, Царскосельскій, Шлиссельбургскій. Городъ Нарва. 34) *Саратовская.* Города: Балашовъ, Вольскъ, Дубовка, Камышинъ, Кузнецкъ, Хвалынскъ, Царицынъ. 35) *Симбирская.* Уѣздъ Корсунскій. Города: Симбирскъ, Сызрань. 36) *Смоленская.* Города: Смоленскъ, Вязьма. 37) *Ставропольская.* Городъ Ставрополь. 38) *Таврическая.* Города: Симферополь, Бердянскъ. 39) *Тамбовская.* Уѣздъ Темниковскій. Города: Тамбовъ, Козловъ, Моршанскъ. 40) *Тверская.* Города: Вышній-Волочекъ, Осташковъ, Ржевъ, Торжокъ. 41) *Тобольская.* Города: Тобольскъ, Омскъ, Петропавловскъ, Тюмень. 42) *Томская.* Города: Томскъ, Барнаулъ. 43) *Харьковская.* Уѣздъ Сумскій. 44) *Херсонская.* Города: Елисаветградъ, Николаевъ 45) *Черниговская.* Города: Черниговъ, Нѣжинъ. 46) *Эстляндская.* Городъ Ревель. 47) *Ярославская.* Уѣзды: Ярославскій, Ростовскій, Рыбинскій.

IV. КЛАССЪ: 1) *Астраханская.* Уѣзды: Астраханскій, Красноярскій, Царевскій. 2) *Бессарабская область.* Уѣзды: Кишиневскій, Аккерманскій, Бендерскій, Оргѣевскій, Сорокскій, Хотинскій, Ясскій. 3) *Виленская.* Уѣзды: Виленскій, Ошмянскій. 4) *Витебская.* Динабургскій, Дрисскій, Полоцкій, Рѣжицкій. 5) *Владимірская.* Уѣзды: Гороховецкій, Меленковскій, Покровскій, Судогодскій, Суздальскій. 6) *Вологодская.* Городъ Устюгъ-Великій. Уѣзды: Вологодскій, Грязовецкій, Кадниковскій. 7) *Волынская.* Уѣзды: Житомірскій, Владимірскій, Дубенскій, Заславскій, Кременецкій, Новградъ-Волынскій, Острогскій, Старо-Константиновскій. 8) *Воронежская.* Уѣзды: Воронежскій, Бирюченскій, Бобровскій, Богучарскій, Задонскій, Землянскій, Коротоякскій, Нижнедѣвицкій, Новохоперскій, Острогожскій, Павловскій. 9) *Вятская.* Уѣзды: Вятскій, Елабужскій, Малмыжскій, Сарапульскій, Слободскій. Городъ Котельничъ. 10) *Гродненская.* Уѣзды: Гродненскій, Брестскій, Бѣлостокскій, Бѣльскій, Сокольскій, Слонимскій. 11) *Екатеринославская.* Уѣзды: Екатеринославскій, Александровскій, Бахмутскій, Славяносербскій. 12) *Енисейская.* Городъ Енисейскъ. 13) *Забайкальская область.* Городъ Верхнеудинскъ. 14) *Казанская губернія.* Уѣзды: Казанскій, Лаишевскій, Мамадышскій, Свіяжскій, Спасскій, Тетюшскій, Царевококшайскій, Чебоксарскій, Чистопольскій. Города: Козьмодемьянскъ и Ядринъ. 15) *Калужская.* Уѣзды: Калужскій, Боровскій, Жиздринскій, Козельскій, Лихвинскій, Малоярославецкій, Медынскій, Перемышльскій, Тарусскій. 16) *Кіевская.* Мѣстечко Бѣлая Церковь. Уѣзды: Бердичевскій, Липовецкій, Радомысльскій, Сквирскій, Таращанскій, Уманьскій, Чигиринскій. 17) *Ковенская.* Уѣзды: Ковенскій, Тельшевскій, Шавельскій. 18) *Костромская.* Уѣзды: Буйскій, Солигаличскій, Чухломскій, Юрьевецкій. Городъ Ветлуга. 19) *Курляндская.* Уѣзды: Баусскій, Виндавскій, Газенпотскій, Гольдингенскій, Гробинскій, Добленскій, Иллукскій, Тальсенскій, Тукумскій,

Фридрихштадскій. 20) *Курская*. Уѣзды: Курскій, Бѣлгородскій, Льговскій, Старооскольскій. Тимскій, Фатежскій, Щигровскій. 21) *Лифляндская*. Уѣзды: Аренсбургскій. Валкскій, Венденскій, Верроскій, Вольмарскій, Дерптскій, Феллинскій. 22) *Минская*. Городъ Минскъ. 23) *Могилевская*. Городъ Гомель. 24) *Московская*. Уѣзды: Дмитровскій, Клинскій, Верейскій, Звенигородскій, Бронницкій, Подольскій. 25) *Нижегородская*. Уѣзды: Княгининскій, Семеновскій, Сергачскій. *Новгородская*. Уѣзды: Новгородскій, Боровичскій, Крестецкій, Старорусскій, Тихвинскій. 27) *Олонецкая*. Уѣзды: Петрозаводскій, Вытегорскій, Лодейнопольскій, Олонецкій. 28) *Оренбургская*. Уѣзды: Уфимскій, Мензелинскій, Оренбургскій, Стерлитамакскій, Троицкій. 29) *Орловская*. Уѣзды: Орловскій, Болховскій, Брянскій, Елецкій, Ливенскій, Мценскій. 30) *Пензенская*. Уѣзды: Пензенскій, Городищенскій, Мокшанскій, Саранскій. Городъ Нижній Ломовъ. 31) *Пермская*. Уѣзды: Пермскій, Верхотурскій, Ирбитскій, Красноуфимскій, Кунгурскій, Осинскій, Оханскій, Соликамскій, Шадринскій, Камышловскій. 32) *Подольская*. Уѣзды: Каменецкій, Балтскій, Брацлавскій, Винницкій, Гайсинскій, Летичевскій, Литинскій, Могилевскій, Ольгопольскій, Проскуровскій, Ушицкій и Ямпольскій. 33) *Полтавская*. Уѣзды: Полтавскій, Кременчугскій, Роменскій. Города: Зеньковъ, Кобеляки, Лохвица, Переяславль, Прилуки. 34) *Приморская область Восточной Сибири*. Городъ Николаевскъ. 35) *Псковская губернія*. Уѣзды: Островскій, Порховскій. 36) *Рязанская*. Уѣзды: Рязанскій, Зарайскій, Касимовскій, Михайловскій, Пронскій, Ряжскій. 37) *Самарская*. Уѣзды: Бузулукскій, Самарскій, Ставропольскій, Николаевскій, Новоузенскій. 38) *С.-Петербургская*. Уѣзды: Лужскій, Новоладожскій. Ямбургскій. 39) *Саратовская*. Уѣзды: Саратовскій, Аткарскій, Балашовскій, Вольскій, Камышинскій, Кузнецкій, Петровскій, Сердобскій, Хвалынскій, Царицынскій. 40) *Семипалатинская область*. Городъ Семипалатинскъ. 41) *Симбирская губернія*. Уѣзды: Симбирскій, Алатырскій, Ардатовскій, Курмышскій, Сенгилеевскій, Сызранскій. 42) *Смоленская* Города: Бѣлый, Гжатскъ, Дорогобужъ, Рославль, Порѣчье, Сычевка. 43). *Ставропольская*. Города: Георгіевскъ. Кизляръ, Моздокъ, Пятигорскъ. 44) *Таврическая*. Уѣзды: Симферопольскій, Бердянскій, Ялтинскій, Ѳеодосійскій, Градоначальство Керченское. Города: Евпаторія, Перекопъ, съ армянскимъ базаромъ. 45) *Тамбовская*. Уѣзды: Тамбовскій, Борисоглѣбскій, Козловскій, Моршанскій. Города: Лебедянь, Липецкъ. 46) *Тверская*. Уѣзды: Тверской, Вышневолоцкій, Зубцовскій, Калязинскій, Кашинскій, Корчевскій, Новоторжскій, Ржевскій, Старицкій. Города: Бѣжецкъ, Весьегонскъ. 47) *Тобольская*. Города: Ишимъ, Курганъ, Тара. 48) *Тульская*. Уѣзды: Тульскій, Алексинскій, Богородицкій, Бѣлевскій, Веневскій, Епифанскій, Каширскій, Крапивенскій, Одоевскій. 49) *Харьковская*. Уѣзды: Ахтырскій, Лебединскій и Харьковскій. Города: Богодуховъ, Волчанскъ, Изюмъ, Славянскъ. 50) *Херсонская*. Уѣзды: Херсонскій, Александрійскій, Ананьевскій, Бобринецкій, Одесскій, Тираспольскій. 51) *Черниговская*. Города: Стародубъ, Глуховъ, Кролевецъ. 52) *Эстляндская*. Уѣзды: Ревельскій, Везенбергскій, Вейсенштейнскій, Гапсальскій. 53) *Якутская*

область. Городъ Ялуторскъ. 54) *Ярославская губернія*. Уѣзды: Даниловскій, Любимскій, Мологскій, Мышкинскій, Пошехонскій, Романовскій, Угличскій.

V классъ. Всѣ остальныя мѣстности.

Примѣчаніе. Подъ словомъ уѣздъ въ этой росписи слѣдуетъ разумѣть всѣ вообще города, посады, мѣстечки и селенія, въ предѣлахъ его находящіеся, за исключеніемъ только особо поименованныхъ, отнесенныхъ къ другому классу.

Дополненіе (по прод. 1872 г.). Городъ Владикавказъ Терской области причисляется къ III классу мѣстностей по платежу торговыхъ и промышленныхъ пошлинъ.

(Къ статьѣ 29).

Роспись Т.

О пошлинахъ за свидѣтельства на право торговли и промысловъ.

СВИДѢТЕЛЬСТВА.	ОКЛАДЫ ПОШЛИНЪ.	
	РУБ.	КОП.
Свидѣтельства первой гильдіи, повсемѣстно	265	—
Свидѣтельства второй гильдіи, въ мѣстностяхъ:		
1-го класса	65	—
2-го „	55	—
3-го „	45	—
4-го „	35	—
5-го „	25	—
Свидѣтельства на мелочной торгъ въ мѣстностяхъ:		
1-го класса	20	—
2-го „	18	—
3-го „	15	—
4-го „	10	—
5-го „	8	—
Свидѣтельство на мелочной торгъ мануфактурными и колоніальными товарами внѣ городскихъ поселеній:		
на развозный торгъ	15	—
„ разносный „	6	—
Свидѣтельство на мѣщанскіе промыслы съ рабочаго	2	50
Свидѣтельства приказчичьи:		
перваго класса повсемѣстно	20	—
втораго „	5	—

Примѣчаніе. Лицамъ, желающимъ записаться по Закавказскому краю въ купечество, выдача гильдейскихъ свидѣтельствъ, безъ взятія сими лицами билетовъ на торговыя и промышленныя заведенія, производится со взысканіемъ пошлинъ за свидѣтельство 1-й гильдіи по 265

рублей, или въ размѣрѣ установленномъ симъ положеніемъ для всѣхъ мѣстностей Имперіи; а не 2-й гильдіи по 65 рублей, т. е. въ томъ размѣрѣ, какой опредѣленъ для городовъ 1-го класса. Сей порядокъ записки въ гильдіи въ Закавказскомъ краѣ опредѣлено сохранить впредь до дальнѣйшаго усмотрѣнія.

(Къ статьѣ 29).

Роспись Д.

О пошлинахъ за билеты на торговыя и промышленныя заведенія.

БИЛЕТЫ.	При свидѣтельствѣ.		
	1-й гильдіи.	2-й гильдіи.	на мелочной торгъ.
Въ мѣстностяхъ 1-го класса	30	20	10
» » 2-го »	26	17	8
» » 3-го »	20	15	6
» » 4-го »	15	10	4
» » 5-го »	10	5	2

(Къ статьѣ 40).

Роспись Е.

Слѣдующіе товары могутъ быть продаваемы въ разницу изъ лавокъ, будокъ и съ подвижныхъ помѣщеній въ постоянныхъ дворахъ, рядахъ и другихъ мѣстахъ, по свидѣтельствамъ и билетамъ на мелочной торгъ.

1) Хлѣбный товаръ всякій. 2) Мясной, рыбный, молочный и птичный товаръ. 3) Фруктовый, зеленной и грибной товаръ. 4) Коренья, травы и сѣмена всякія, въ томъ числѣ лекарственныя и красильныя, согласно съ правилами устава врачебнаго. 5) Кожи дубленыя и сыромятныя, кожевенный товаръ для обуви, ремни всякіе, овчины, мѣха заячьи, бѣличьи. 6) Соль, нашатырь, квасцы, поташъ, сѣра, мѣлъ, кремни, зола, лакъ и политура. 7) Смола, деготь, ладонъ, клей рыбій и шубный, кости, сажа, сало, сальныя свѣчи, мыло, постное масло и жиры всякіе. 8) Веревки всякія, сѣти, рогожи, цыновки, мочала, лыки, мѣшки и дерюга. 9) Холстъ крестьянскій всякій; парусина, пестрядь, тикъ и коновать. 10) Сукно сермяжное, войлоки и всякія валеныя (нетканыя) шерстяныя матеріи. 11) Миткаль, нанка, китайка, вата, платки, косынки, повитки и кушаки шелковые, шерстяные, бумажные и льняные, ленты всякія, снурки, тесьмы и нитки для шитья и вязанья изъ всякаго матеріала. 12) Шляпы, шапки, фуражки, перчатки и рукавицы всякія; чул[ки] и другія вязаныя и плетеныя издѣлія, для

дежды служащія. 13) Всякая готовая простонародная русская одежда и обувь. 14) Кресты, цѣпочки, серьги, перстни и другія галантерейныя вещи, кромѣ золотыхъ; пуговицы всякія и пронизки стеклянныя; бумажники, кошельки, сигарочницы и спичечницы, также зеркальца не болѣе 8-ми вершковъ вышины и 6-ти вершковъ ширины, но не въ золотой и серебряной оправѣ; трости и зонты простые. 15) Посуда, деревянная и щепная, глиняная, муравленая, также фарфоровая, фаянсовая, стеклянная и хрустальная русскихъ фабрикъ; стекла оконныя и ламповыя. 16) Сохи, косы и серпы, лопаты, заступы, молотки, ломы, иглы, булавки и крючки всякіе, ношевый товаръ, топоры, замки, гвозди, сковороды, укладъ клиночный, скобяной товаръ, наперстки, колокольчики, желѣзныя принадлежности телѣгъ, роспусковъ и саней, всякія кузнечныя издѣлія ручной работы и всякое желѣзо и чугунъ въ лому и не въ дѣлѣ. 17) Конская сбруя и приборы для ломовой ѣзды, сани, повозки, телѣги и всякіе нерессорные экипажи и принадлежности оныхъ. 18) Бумага писчая и оберточная; книги бѣлыя, портфели изъ картона, перья для письма всякія, сургучъ, облатки, карандаши, грифели и грифельныя доски, чернила, гуммиэластикъ, чернильницы и песочницы стеклянныя и оловянныя, счеты и линейки. 19) Образа въ окладахъ фольговыхъ и аплике и безъ окладовъ. 20) Старыя книги и эстампы. 21) Подержаныя мебель и утварь, старое платье, лоскутье и тряпье. 22) Всѣ невключенные въ эту роспись предметы, поименованные въ пунктѣ а) ст. 4 и въ росписи А, къ п. б) той же статьи 4 приложенной.

(Къ статьѣ 40).

Роспись Ж.

Слѣдующіе товары дозволяется продавать изъ мелочныхъ лавочекъ, содержимыхъ подъ домами и внѣ гостинныхъ дворовъ и тому подобныхъ рядовъ.

1) Чай, сахаръ, кофе, патока и медъ-сырецъ. 2) Мука и крупа всякая, печеный хлѣбъ, сухари, булки. 3) Овощи, фрукты свѣжіе, сушеные, соленые и квашеные, грибы во всякомъ видѣ, пастила, варенья, пряники и другія т. п. лакомства. 4) Макъ, сѣмя конопляное, льняное, подсолнечное и другія маслобойныя сѣмена. 5) Масло всякое, растительное и коровье. 6) Пряныя коренья и приправы, перецъ, оливки, каперсы, горчица, лекарственныя коренья и травы, согласно съ правилами устава врачебнаго. 7) Квасъ, кислыя щи, дрожжи и уксусъ. 8) Ветчина, колбасы, мясо вареное, бульонъ сухой, соленая и сушеная рыба, икра и визига. 9) Сыръ, яйца и молочный товаръ. 10) Соль, квасцы, сѣра, мѣлъ, кремни, синій камень, лакъ и политура. 11) Варъ, деготь, курительныя вещества, клей рыбій и шубный. 12) Свѣчи всякія (кромѣ церковныхъ), поплавки, свѣтильни и мыло. 13) Бумага писчая и оберточная, чернила, перья, карандаши, облатки, сургучъ, гуммиэластикъ, грифели и грифельныя доски, счеты линейки,

черепаховыя оловянныя и стеклянныя, также песочницы. 14) Простыя ленты, тесемки и снурки, нитки всякія, иглы швальныя, шпильки булавки, наперстки, пуговицы, проволочные крючки съ петельками, гвозди и дратва для шитья сапоговъ. 15) Посуда деревянная и щепная, глиняная, муравленная, фарфоровая, фаянсовая, стеклянная и хрустальная русскихъ фабрикъ; стекла оконныя и ламповыя. 16) Невключенные въ эту роспись предметы, поименованные въ пунктахъ: 8, 14, 15, 16 и 22 росписи А, приложенной къ ст. 4 п. б.

Примѣчаніе. Предметы, исчисленные въ росписи Е и не поименованные въ росписи Ж, не могутъ быть продаваемы изъ мелочныхъ лавочекъ, до которыхъ относится сія послѣдняя роспись; и на оборотъ, изъ лавокъ, содержимыхъ по свидѣтельствамъ и билетамъ на мелочной торгъ, для продажи товаровъ, въ росписи Е исчисленныхъ, не дозволяется продажа предметовъ, включенныхъ въ роспись Ж и въ росписи Е непоименованныхъ.

Дополненіе (по прод. 1869 г.).

Къ положенію о пошлинахъ за право торговли и другихъ промысловъ.

Дѣйствіе сего положенія распростанено съ 1 іюля 1868 года на губерніи: Варшавскую, Калишскую, Кѣлецкую, Ломжинскую, Люблинскую, Петроковскую, Плоцкую, Радомскую, Сувалкскую и Сѣдлецкую, съ нижеслѣдующими дополненіями и измѣненіями.

1) Книжныя лавки, магазины и библіотеки для чтенія могутъ быть содержимы безъ платежа пошлинъ повсемѣстно.

2) Крестьянамъ, въ собственныхъ усадьбахъ, дозволяется содержать по одной лавкѣ для торговли всѣми предметами мелочнаго торга безъ взятія свидѣтельствъ, но съ уплатою пошлины за билетъ по мѣстному окладу. Въ лавкахъ, на семъ основаніи содержимыхъ, дозволяется торговать только самому хозяину или члену его нераздѣленнаго семейства; производство же въ сихъ лавкахъ торговли чрезъ приказчиковъ и вообще постороннихъ лицъ воспрещается, подъ опасеніемъ въ противномъ случаѣ взысканія, установленнаго статьею 115-й вышеуказаннаго положенія.

3) Лица, занимающіяся, на основаніи законнаго разрѣшенія, продажею гербовой бумаги (дистрибуторы) и билетовъ казенной лотереи (коллекторы), освобождаются отъ взятія установленныхъ свидѣтельствъ и билетовъ, если не производятъ при томъ торговли другими предметами.

4) Взявшіе гильдійскія на право торговли свидѣтельства могутъ, по своему желанію, вступить въ составъ мѣстныхъ купеческихъ обществъ или оставаться въ прежнемъ купеческомъ званіи, пользуясь, во всякомъ случаѣ, одинаковыми по производству торговли и промысловъ правами.

5) При вступленіи въ купеческія общества и во время пребыванія въ составѣ оныхъ соблюдаются существующія нынѣ по сему предмету правила, но съ непремѣннымъ условіемъ ежегоднаго взятія свидѣ-

тельства первой или второй гильдіи, согласно 30-и 31 статьямъ вышеуказаннаго положенія. Личныя права, купцамъ и ихъ семействамъ въ упомянутыхъ десяти губерніяхъ присвоенныя, остаются на существующемъ (23 мая 1868 г.) основаніи, а равно какъ и тѣ мѣстныя обязанности и повинности которыя сопряжены тамъ съ купеческимъ званіемъ.

6) Лица, взявшія гильдейскія свидѣтельства безъ записки въ купеческое свидѣтельство, не пользуются личными правами купцовъ и не несутъ личныхъ обязанностей, съ симъ званіемъ сопряженныхъ; изъ мѣстныхъ же денежныхъ повинностей, на торговлю и промыслы положенныхъ, обязаны уплачивать только тѣ, которымъ подлежатъ принадлежащія имъ торговыя или промышленныя заведенія, въ пользу общей городской казны.

7) Лица русскаго происхожденія, поселившіяся въ означенныхъ губерніяхъ и торгующія по гильдейскимъ свидѣтельствамъ, не подлежатъ рекрутской тамъ повинности.

8) Порядокъ гражданской подсудности по торговымъ дѣламъ, установленный дѣйствующими въ упомянутыхъ губерніяхъ законами, остается въ своей силѣ, распространяясь и на лица, взявшія торговыя свидѣтельства безъ записки въ купеческое общество.

9) Пошлины за свидѣтельства и билеты взимаются на точномъ основаніи статей 27—31 вышеуказаннаго положенія. Распредѣленіе мѣстностей по классамъ для взиманія пошлинъ при семъ прилагается *).

10) По свидѣтельству второй гильдіи не можетъ быть содержимо болѣе десяти торговыхъ и промышленныхъ заведеній: посему, при одномъ свидѣтельствѣ второй гильдіи не должно быть выдаваемо болѣе десяти билетовъ.

11) Въ лавкахъ, содержимыхъ по свидѣтельствамъ на мелочной торгъ, дозволяется торговать: а) предметами, поименованными въ росписяхъ А и Б, приложенныхъ къ статьѣ 4 вышеуказаннаго положенія, и б) всѣми прочими товарами, за исключеніемъ поименованныхъ въ прилагаемой при семъ росписи **), замѣняющей росписи Е и Ж, приложенныя къ статьѣ 40 того же положенія.

---

*) *II классъ*: городъ Варшава. *III классъ*: города Калишъ, Люблинъ и Лодзь, послѣдніе два съ ихъ уѣздами и уѣздъ Варшавскій. *IV классъ*: города Петроковъ, Плоцкъ, Ломжа, Сѣдлецъ, Радомъ, Кѣльцы, Сувалки, Ченстоховъ съ ихъ уѣздами; уѣзды Варшавской губерніи, кромѣ Варшавы и Варшавскаго уѣзда. *V классъ*: всѣ остальныя мѣстности.

**) Машины металлическія, дѣйствующія конною, водяною или паровою силами. Металлы не въ дѣлѣ. Драгоцѣнные камни. Золотыя и серебряныя издѣлія. Оружіе всякое. Мебель новая: рѣзная и наклейная. Рессорные экипажи. Ноты. Зеркала величиною болѣе пятидесяти четырехъ квадратныхъ вершковъ. Слоновая кость. Сафьянъ и шагрень не въ дѣлѣ. Полотно и сукно фабричныя. Шерстяныя и шелковыя матеріи въ кускахъ и отрѣзкахъ, имѣющихъ болѣе одного квадратнаго аршина. Кружева заграничныя, тюль, блонды. Шали кашемировыя и на подобіе кашемировыхъ. Мѣха, кромѣ заячьихъ, и домашнихъ животныхъ.

12) Хозяева фабрикъ и мастерскихъ, содержимыхъ по установленнымъ свидѣтельствамъ, могутъ продавать изъ своихъ фабрикъ и мастерскихъ издѣлія собственнаго производства, безъ ограниченія росписью, къ предъидущему (11) пункту приложенною.

13) Лица, занимающіяся ремеслами въ качествѣ хозяевъ безъ наемныхъ рабочихъ, если не имѣютъ свидѣтельствъ на мелочной торгъ, обязаны брать промысловое свидѣтельство съ платою за оное по два рубля пятидесяти копѣекъ, съ тѣми изъятіями, которыя установлены въ примѣчаніяхъ 1 и 2 къ статьѣ 46 вышеуказаннаго положенія.

14) Состоящіе при гостинницахъ, трактирахъ, театрахъ и вообще публичныхъ заведеніяхъ, для исполненія порученій и разсылокъ, комиссіонеры (факторы) обязаны имѣть также промысловыя свидѣтельства въ два рубля пятьдесятъ копѣекъ. За неимѣніе же таковыхъ свидѣтельствъ комиссіонеры (факторы) подвергаются взысканію, установленному 113 статьею вышеуказаннаго положенія, а хозяева заведеній, при коихъ таковые комиссіонеры состоятъ, подлежатъ денежному штрафу отъ пяти до тридцати рублей.

15) Порядокъ выдачи свидѣтельствъ и билетовъ, счетоводство и отчетность, а равно мѣры надзора за правильностію производства торговли и промысловъ, существующія въ Имперіи, распространяются и на вышеозначенныя губерніи, съ тѣмъ, что обязанности, возложенныя въ семъ отношеніи на городскія думы и волостныя правленія, исполняются городскими магистратами и гминными управленіями.

16) Во всѣхъ губернскихъ городахъ упомянутыхъ выше губерній и въ городѣ Лодзи, для мѣстнаго надзора за торговлею, магистраты, съ утвержденія губернатора, ежегодно назначаютъ нѣсколько лицъ изъ мѣстныхъ купцовъ или торгующихъ по гильдейскимъ свидѣтельствамъ. Лица сіи образуютъ торговую депутацію. Такія же депутаціи могутъ быть образуемы, по усмотрѣнію губернаторовъ, и въ другихъ мѣстностяхъ, по мѣрѣ надобности.

ДОПОЛНИТЕЛЬНЫЯ УЗАКОНЕНІЯ.

1) О совѣщательныхъ учрежденіяхъ по части торговой и мануфактурной промышленности.

(Собр. узак. 1872 г. № 87).

Высочайше утверждено 17 іюня 1872 года мнѣніе государственнаго совѣта. Государственный совѣтъ, въ соединенныхъ департаментахъ законовъ и государственной экономіи и въ общемъ собраніи, разсмотрѣвъ представленіе министра финансовъ по проекту положенія о совѣщательныхъ учрежденіяхъ по части торговой и мануфактурной промышленности, и соглашаясь въ существѣ съ заключеніемъ его, министра, *мнѣніемъ положилъ:*

I. Проектъ положенія о совѣщательныхъ учрежденіяхъ по части торговой и мануфактурной промышленности—поднести къ Высочайшему Его Императорскаго Величества утвержденію.

II. Предоставить министру финансовъ:

а) составивъ, согласно постановленіямъ упомянутаго положенія, новые списки членовъ совѣта торговли и мануфактуръ и московскаго его отдѣленія, представить таковые на Высочайшее утвержденіе, а за симъ, упразднивъ существующіе мануфактурный и коммерческій совѣты и московскія ихъ отдѣленія, открыть совѣтъ торговли и мануфактуръ и отдѣленіе онаго въ Москвѣ;

б) по истребованіи мнѣній мѣстнаго купечества городовъ: Одессы, Риги, Архангельска, Таганрога и Ростова на Дону, сдѣлать надлежащія распоряженія или о преобразованіи существующихъ въ этихъ городахъ отдѣленій коммерческаго совѣта въ комитеты торговли и мануфактуръ, съ примѣненіемъ къ онымъ правилъ издаваемаго нынѣ положенія, или же объ упраздненіи означенныхъ отдѣленій.

III. Ассигнуемыя изъ государственнаго казначейства и изъ доходовъ города Москвы, по особымъ Высочайше утвержденнымъ штатамъ, суммы на содержаніе мануфактурнаго и коммерческаго совѣтовъ и московскихъ ихъ отдѣленій, вносить впредь въ смѣту департамента торговли и мануфактуръ на содержаніе лицъ, имѣющихъ состоять

при совѣтѣ торговли и мануфактуръ и его отдѣленіи въ Москвѣ. Химику, механику и технологу при упомянутомъ совѣтѣ назначить содержанія по тысячѣ рублей въ годъ каждому, ассигновавъ дополнительныя противъ отпускаемыхъ нынѣ на сей предметъ суммы изъ государственнаго казначейства, съ причисленіемъ оныхъ къ подлежащему параграфу смѣты департамента торговли и мануфактуръ; потребныя же на сіе въ текущемъ году денежныя средства отпустить, по разсчету времени, сверхсмѣтнымъ кредитомъ на счетъ остатковъ отъ заключенныхъ смѣтъ.

IV. Членамъ совѣта торговли и мануфактуръ, а также московскаго отдѣленія онаго, присвоить по должности VI-й классъ, а по мундиру VI-й разрядъ; предсѣдателю же московскаго отдѣленія—V-й классъ по должности и V-й разрядъ по мундиру.

V. Существующіе губернскіе мануфактурные комитеты упразднить, за исключеніемъ варшавскаго и люблинскаго, которые оставить, впредь до особаго распоряженія, въ ихъ настоящемъ положеніи. Лицъ, числящихся мануфактур-советниками въ губерніяхъ, освободить отъ принятыхъ ими на себя по сему званію обязанностей.

VI. Впредь до отмѣны предоставленнаго правительственнымъ учрежденіямъ права безплатной пересылки пакетовъ по почтѣ, сохранить это право въ предѣлахъ, указанныхъ статьями 424 и 803-ю учр. мин. (св. зак., т. I) и статьею 26-ю уст. пром. (т. XI, ч. 2), по принадлежности, за московскимъ отдѣленіемъ совѣта торговли и мануфактуръ и за губернскими комитетами варшавскимъ и люблинскимъ.

ПОЛОЖЕНІЕ

О СОВѢЩАТЕЛЬНЫХЪ УЧРЕЖДЕНІЯХЪ ПО ЧАСТИ ТОРГОВОЙ И МАНУФАКТУРНОЙ ПРОМЫШЛЕННОСТИ.

1. Для содѣйствія правительству въ изысканіи мѣръ на пользу торговой и мануфактурной промышленности, соотвѣтственно общимъ и мѣстнымъ ея условіямъ и потребностямъ, а также для разъясненія вопросовъ, возникающихъ по дѣламъ управленія сею частію, состоятъ въ вѣдѣніи министерства финансовъ совѣтъ торговли и мануфактуръ въ С.-Петербургѣ и отдѣленіе онаго въ Москвѣ, а въ другихъ городахъ, гдѣ это окажется нужнымъ, комитеты торговли и мануфактуръ.

I. О совѣтѣ торговли и мануфактуръ.

2. Совѣтъ торговли и мануфактуръ состоитъ, подъ предсѣдательствомъ товарища министра финансовъ, изъ двадцати четырехъ членовъ, избираемыхъ изъ ученыхъ, техниковъ и вообще лицъ, обладающихъ познаніями по части торговли и промышленности, а также изъ фабрикантовъ и торгующихъ, извѣстныхъ своими торговыми оборотами и общественнымъ кредитомъ.

3. Члены совѣта избираются министромъ финансовъ и, по представленію его, утверждаются въ семъ званіи Высочайшею властію сроками

оное въ теченіе четырехъ лѣтъ. Чрезъ каждые два года выбываетъ половина членовъ, въ первый разъ по жребію, а потомъ по старшинству вступленія; выбывшіе могутъ быть вновь избираемы.

4. Совѣту предоставляется на мѣста выбывшихъ членовъ представлять кандидатовъ въ числѣ не менѣе трехъ на каждую вакансію. Кандидатами признаются получившіе не менѣе двухъ третей голосовъ присутствовавшихъ въ засѣданіи членовъ.

5. Членами совѣта не могутъ быть лица, подвергшіяся торговой несостоятельности. Кромѣ того, членами совѣта не могутъ быть одновременно два или болѣе товарищей одного и того же торговаго дома или фирмы, а также два или болѣе членовъ правленія одного и того же акціонернаго общества.

6. Директоры и вице-директоры департаментовъ торговли и мануфактуръ, горнаго и таможенныхъ сборовъ суть, по самой должности ихъ, непремѣнные члены совѣта. По представленію же министра финансовъ, могутъ быть назначаемы въ совѣтъ, съ Высочайшаго соизволенія, и почетные члены изъ лицъ, извѣстныхъ особыми заслугами на поприщѣ отечественной торговли и промышленности.

7. Члены совѣта распредѣляютъ между собою занятія, съ утвержденія предсѣдателя, и пользуются свѣдѣніями и справками, имѣющимися въ дѣлахъ департамента торговли и мануфактуръ. Засѣданія совѣта назначаются предсѣдателемъ, по мѣрѣ надобности.

8. Въ собраніи совѣта могутъ быть приглашаемы для объясненій, по усмотрѣнію предсѣдателя, свѣдущія лица (эксперты). Съ разрѣшенія же министра финансовъ, могутъ быть приглашаемы, для участія въ совѣщаніяхъ съ правомъ голоса, члены московскаго отдѣленія совѣта, а также члены мѣстныхъ комитетовъ торговли и мануфактуръ.

9. Управленіе дѣлами совѣта возлагается на директора департамента торговли и мануфактуръ, который, въ случаѣ отсутствія предсѣдателя, заступаетъ его мѣсто. Производство дѣлъ совѣта лежитъ на обязанности дѣлопроизводителей департамента торговли и мануфактуръ, по принадлежности.

10. При совѣтѣ состоятъ химикъ, механикъ и технологъ, опредѣляемые министромъ финансовъ. Они приглашаются въ засѣданія съ правомъ голоса совѣщательнаго.

11. Министру финансовъ предоставляется утверждать при совѣтѣ, по выбору и представленію онаго, членовъ-корреспондентовъ изъ промышленниковъ и ученыхъ, какъ въ Россіи, такъ и за границею.

12. На совѣтъ торговли и мануфактуръ возлагается:

а) обсужденіе, по предложеніямъ министра финансовъ, вопросовъ, относящихся до мануфактурной промышленности и до торговли, а также вопросовъ: объ устройствѣ мануфактурныхъ заведеній; о распредѣленіи ихъ на разряды, смотря по вліянію оныхъ на общественное здравіе и безопасность; о наблюденіи за содержаніемъ въ порядкѣ паровыхъ котловъ и о дозволеніи открытія въ С.-Петербургѣ фабрикъ, заводовъ и ремесленныхъ заведеній, представляющихъ безпокойство или какую либо опасность для сосѣднихъ жителей, и

б) разсмотрѣніе прошеній о выдачѣ привилегій на новыя изобрѣте-

нія и усовершенствованія (за исключеніемъ означенныхъ въ примѣчаніи къ п. 5-му ст. 994-й учр. мин. по прод. 1871 г.) и постановленіе по симъ дѣламъ заключеній на точномъ основаніи дѣйствующихъ узаконеній.

13. Совѣту предоставляется по вопросамъ, возбужденнымъ его членами, въ числѣ не менѣе трехъ, представлять министру финансовъ принятыя большинствомъ предположенія о мѣрахъ, клонящихся къ улучшенію и развитію промышленности и торговли, а также объ устраненіи какихъ либо къ тому препятствій. Въ случаѣ разногласія относительно подобныхъ мѣръ, на усмотрѣніе министра предоставляется всегда и мнѣніе меньшинства членовъ.

14. По каждому засѣданію совѣта составляется журналъ, который и принимается въ основаніе производимой департаментомъ торговли и мануфактуръ переписки по дѣламъ совѣта. Извлеченія изъ сихъ журналовъ о предметахъ, заслуживающихъ особаго вниманія, печатаются съ разрѣшенія министра финансовъ, въ общее свѣдѣніе.

15. Въ случаѣ отлучекъ, члены совѣта увѣдомляютъ департаментъ торговли и мануфактуръ какъ объ отъѣздѣ своемъ, такъ и о возвращеніи.

II. О московскомъ отдѣленіи совѣта торговли и мануфактуръ.

16. Московское отдѣленіе совѣта торговли и мануфактуръ состоитъ изъ тридцати двухъ членовъ, назначаемыхъ порядкомъ, указаннымъ выше въ ст. 3—5, изъ значительнѣйшихъ фабрикантовъ, торговцевъ, техниковъ и вообще лицъ, извѣстныхъ своими познаніями по части торговли и промышленности.

17. Предсѣдатель отдѣленія избирается имъ, изъ среды его членовъ, на четыре года и утверждается въ этомъ званіи министромъ финансовъ. Въ случаѣ кратковременнаго отсутствія или болѣзни предсѣдателя, мѣсто его заступаетъ одинъ изъ членовъ, по назначенію предсѣдателя.

18. Въ засѣданія отдѣленія могутъ быть приглашаемы предсѣдателемъ для объясненій свѣдущія лица (эксперты).

19. На московское отдѣленіе совѣта торговли и мануфактуръ возлагается:

а) обсужденіе, по предложеніямъ какъ министра финансовъ, или же совѣта или департамента торговли и мануфактуръ, такъ генералъ-губернатора и губернскаго начальства, вопросовъ по части промышленности и торговли, а равно вопросовъ объ устройствѣ и содержаніи фабричныхъ и торговыхъ заведеній;

б) обсужденіе относящихся до промышленности и торговли вопросовъ, возбужденныхъ членами самаго отдѣленія (въ числѣ не менѣе трехъ), и представленіе министру финансовъ принятыхъ большинствомъ предположеній по симъ вопросамъ, съ заявленіемъ притомъ, въ случаѣ разногласія, и мнѣнія меньшинства;

в) представленіе министру финансовъ ежегодно, въ январѣ мѣсяцѣ,

отчёта о положеніи торговли и промышленности въ Москвѣ и московской губерніи.

20. Занятія между членами распредѣляются ими съ утвержденія предсѣдателя. Засѣданія назначаются предсѣдателемъ, но мѣрѣ надобности. Имъ же производятся всѣ сношенія отдѣленія съ министерствомъ финансовъ и другими учрежденіями и лицами.

21. Для производства дѣлъ состоятъ при отдѣленіи секретарь и канцелярія.

22. По каждому засѣданію отдѣленія составляется секретаремъ журналъ, изъ коего извлеченія могутъ быть печатаемы въ вѣдомостяхъ.

23. Члены отдѣленія, въ случаѣ отлучекъ изъ Москвы, увѣдомляютъ предсѣдателя или заступающаго его мѣсто, какъ объ отъѣздѣ своемъ, такъ и о возвращеніи.

III. О комитетахъ торговли и мануфактуръ.

24. Въ городскихъ поселеніяхъ, гдѣ торговля и мануфактурная промышленность имѣютъ значительное развитіе, могутъ быть учреждаемы, по желанію обществъ и съ разрѣшенія министра финансовъ, комитеты торговли и мануфактуръ.

25. Заявленія о желательности учрежденія комитета торговли и мануфактуръ должны исходить или отъ городскаго общества (въ городахъ, гдѣ введено городовое положеніе 1870 года, отъ городской думы), или же отъ мѣстнаго купеческаго общества, которому разрѣшается приглашать для участія въ такомъ заявленіи и лицъ, хотя не приписанныхъ къ мѣстному купечеству, но владѣющихъ фабриками, заводами, горными разработками и т. п., или занимающихся оптовою торговлею по свидѣтельству 1-й гильдіи въ городѣ или его окрестностяхъ. Какъ опредѣленія городскихъ думъ и приговоры городскихъ обществъ, такъ и заявленія обществъ купеческихъ, поступаютъ къ министру финансовъ не иначе, какъ чрезъ посредство губернатора, съ его по сему предмету заключеніемъ.

26. Въ опредѣленіяхъ, приговорахъ и заявленіяхъ, упомянутыхъ въ предыдущей ст. 25-й, обозначается число членовъ предполагаемаго комитета, которое должно быть не менѣе шести и не болѣе двѣнадцати; а также мѣстность, на которую будутъ простираться дѣйствія комитета. Постановленіе относительно сего послѣдняго предмета можетъ быть измѣнено собственною властью министра финансовъ.

27. По разрѣшеніи министромъ открыть комитетъ торговли и мануфактуръ, выборы въ него членовъ производятся: если комитетъ учреждается по опредѣленію городской думы или по приговору городскаго общества, то городскою думою или городскимъ обществомъ, тѣмъ же порядкомъ, какъ производятся выборы въ городскія должности, если же по заявленію мѣстнаго купеческаго общества, то собраніемъ этого общества при участіи приглашенныхъ имъ, непринадлежащихъ къ составу общества лицъ, когда таковыя въ заявленіи участвовали (ст. 25).

28. Не имѣютъ права ни участвовать въ выборахъ, ни быть членами комитета торговли и мануфактуръ, лица, которыя, на основаніи горо-

данаго положенія 1870 г., лишены права голоса въ городскихъ избирательныхъ собраніяхъ. Правило это распространяется и на тѣ городскія поселенія, гдѣ городовое положеніе еще не введено.

29. Въ члены комитета избираются имѣющіе постоянное мѣсто жительства въ городѣ или въ округѣ, комитету предназначенные, владѣльцы мануфактурныхъ заведеній и горныхъ разработокъ, а также оптовые торговцы и вообще лица, извѣстныя своими познаніями по части торговли и промышленности.

30. Два или болѣе товарищей какого либо торговаго дома или фирмы, а также два или болѣе членовъ правленія какого либо акціонернаго общества, не могутъ быть одновременно членами одного и того же комитета.

31. Члены комитета избираются на четыре года; по истеченіи каждаго двухлѣтія выбываетъ, въ первый разъ по жребію, а потомъ по старшинству вступленія, половина членовъ и замѣщается вновь избираемыми, которыми могутъ быть и выбывшіе.

32. Предсѣдатель комитета и кандидатъ, заступающій его мѣсто въ случаѣ отсутствія или болѣзни его, избираются на два года самимъ комитетомъ и изъ его среды, посредствомъ балотировки; объ избранныхъ лицахъ доводится до свѣдѣнія министерства финансовъ.

33. Къ обязанностямъ комитетовъ торговли и мануфактуръ относятся:

а) обсужденіе, по предложеніямъ министерства финансовъ, совѣта торговли и мануфактуръ и губернскаго начальства, вопросовъ объ устройствѣ и содержаніи торговыхъ и мануфактурныхъ заведеній;

б) обсужденіе относящихся до мѣстной торговли и промышленности вопросовъ, возбуждаемыхъ самимъ комитетомъ, и предоставленіе въ министерство финансовъ принятыхъ большинствомъ предположеній по симъ вопросамъ, съ заявленіемъ мнѣній, въ случаѣ разногласія, и мнѣнія меньшинства, и

в) представленіе въ министерство финансовъ, ежегодно въ январѣ мѣсяцѣ, обзора о положеніи и ходѣ торговли и промышленности въ мѣстности, на которую распространяются дѣйствія комитета.

34. Въ засѣданія комитетовъ могутъ быть приглашаемы предсѣдателемъ свѣдущія лица (эксперты).

35. По каждому засѣданію комитета составляется журналъ, изъ коего извлеченія могутъ быть печатаемы въ вѣдомостяхъ. Занятія между членами распредѣляются или съ утвержденія предсѣдателя, который, по мѣрѣ надобности, назначаетъ собранія и производитъ за своею подписью всѣ сношенія комитета съ мѣстами и лицами на основаніи его журнальныхъ постановленій.

36. Члены комитета, въ случаѣ отлучекъ, увѣдомляютъ предсѣдателя какъ объ отъѣздѣ своемъ, такъ и о возвращеніи. Предсѣдатель комитета, въ случаѣ отбытія изъ города, передаетъ свои обязанности кандидату; если же и сей послѣдній долженъ отлучиться, то одному изъ членовъ.

37. Расходы на содержаніе канцеляріи при комитетѣ, если таковыя потребуются, относятся на счетъ городскихъ общественныхъ суммъ

или добровольныхъ складокъ купечества и фабрикантовъ; о семъ должно быть постановлено въ опредѣленіи, приговорѣ или заявленіи, на основаніи коего представлено будетъ объ учрежденіи комитета.

---

2) Объ измѣненіи ст. 44 устава о промышленности фабричной и заводской.

(Высочайше утвержденное 1 мая 1873 года мнѣніе Государственнаго Совѣта.—Собр. узак. 1873 г. № 47.).

Государственный Совѣтъ, въ департаментѣ государственной экономіи и въ общемъ собраніи, разсмотрѣвъ представленіе министра финансовъ объ измѣненіи ст. 44 устава о промышленности фабричной и заводской, *мнѣніемъ положилъ*: I. Изъ ст. 44 уст. промышл. ч. 2, т. XI св. зак. слова „высокаго давленія"—исключить. II. Взамѣнъ пунк. 1—6 приложенія къ означенной ст. 44 устава пром. постановить: „Прежде допущенія къ употребленію паровыхъ котловъ, они должны быть подвергнуты испытанію, для удостовѣренія въ ихъ прочности. Паровые котлы, предназначенные къ дѣйствію при постоянномъ давленіи не свыше одной атмосферы (за исключеніемъ внѣшняго атмосфернаго давленія), подвергаются испытанію при давленіи втрое болѣе *рабочаго*,—т. е. того давленія пара, которому они будутъ подвергнуты при постоянной работѣ. Паровые котлы, предназначенные къ дѣйствію при давленіи, превышающемъ одну атмосферу (за исключеніемъ внѣшняго атмосфернаго давленія), испытываются давленіемъ вдвое болѣе *рабочаго*,—но, во всякомъ случаѣ, не менѣе трехъ атмосферъ, за вычетомъ внѣшняго давленія. Кипятильники испытываются при тѣхъ же условіяхъ, какъ и котлы. Послѣ испытанія, какъ на котлы, такъ и на кипятильники, налагаются клейма съ обозначеніемъ того *рабочаго* давленія пара, которое не должно быть превышаемо во время дѣйствія котла и кипятильника, а также—года и мѣсяца, когда произведена проба. Неиспытанные котлы и кипятильники не могутъ получать клейма, а неклейменые отнюдь не должны быть допущены къ употребленію. Вышеозначенное испытаніе должно быть возобновляемо послѣ каждаго капитальнаго исправленія котловъ. Впрочемъ, если бы котлы и не имѣли капитальнаго исправленія, то, во всякомъ случаѣ, они должны быть, каждые три года, испытываемы подобно первоначальному испытанію". III. Взамѣнъ пунктовъ 8 и 9 того же приложенія, постановить: „Преподаніе дальнѣйшихъ подробныхъ правилъ о мѣрахъ предосторожности при употребленіи паровыхъ машинъ и объ испытаніи паровыхъ котловъ предоставляется взаимному соглашенію министерствъ: морскаго, финансовъ и путей сообщенія".

КОНЕЦЪ.

14 DAY USE
RETURN TO DESK FROM WHICH BORROWED

LOAN DEPT.

This book is due on the last date stamped below, or on the date to which renewed.
Renewed books are subject to immediate recall.

[redacted]

JAN 5 1963

Aug '63 RH
REC'D LD

AUG 20 1963

JUL 28 1966 41

RECEIVED

AUG 16 '68 - 5 AM

LD 21A-50m-3,'62
(C7097s10)476B

General Library
University of California
Berkeley
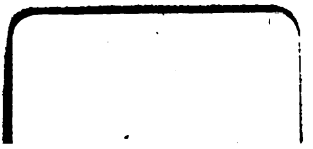
YC166021